1906
Справ. Б-ка

XXXIV

Харьковскій

1906 г. Календарь

Изданіе Харьковскаго Губернскаго Статистическаго Комитета.

Типографія Губернскаго Правленія.

З. 20
Ш. 68
П. 2
№ 21/18

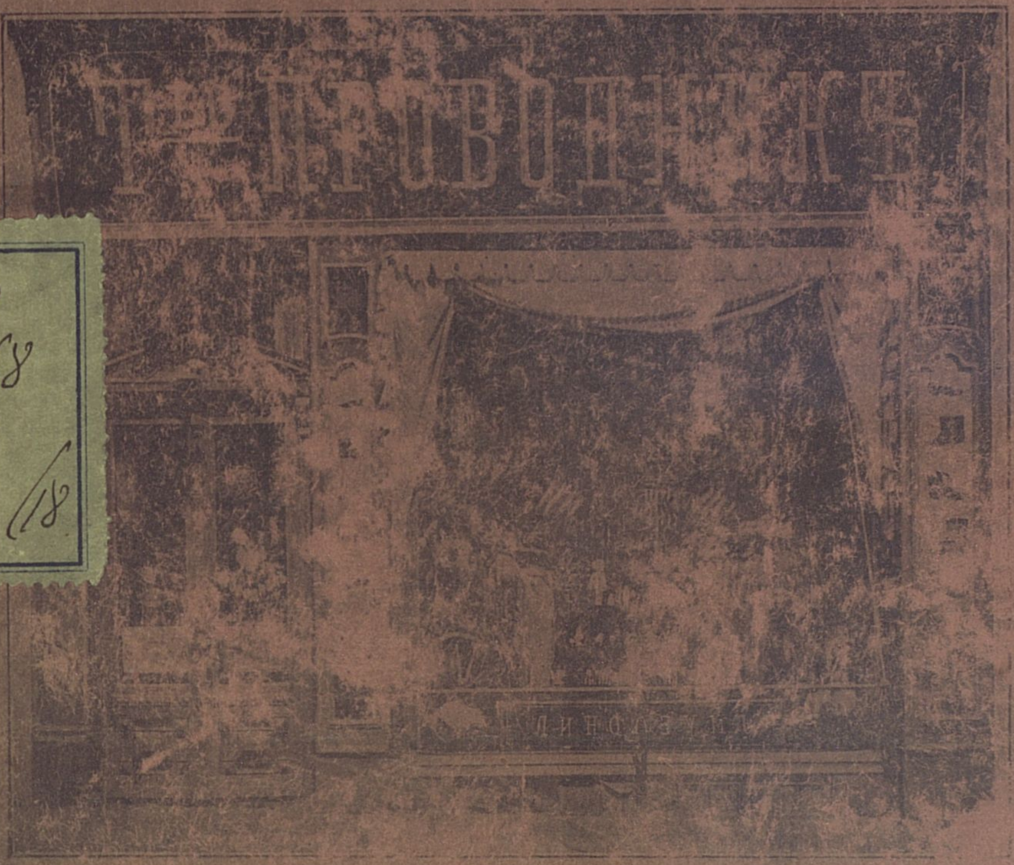

ХАРЬКОВСКОЕ ОТДѢЛЕНІЕ
Т-ва ПРОВОДНИКЪ, [illegible] переулокъ,
[illegible] телефонъ.
Смотри передъ адресъ-календаремъ.

Гос. Публичная Б-ка в Ленинграде

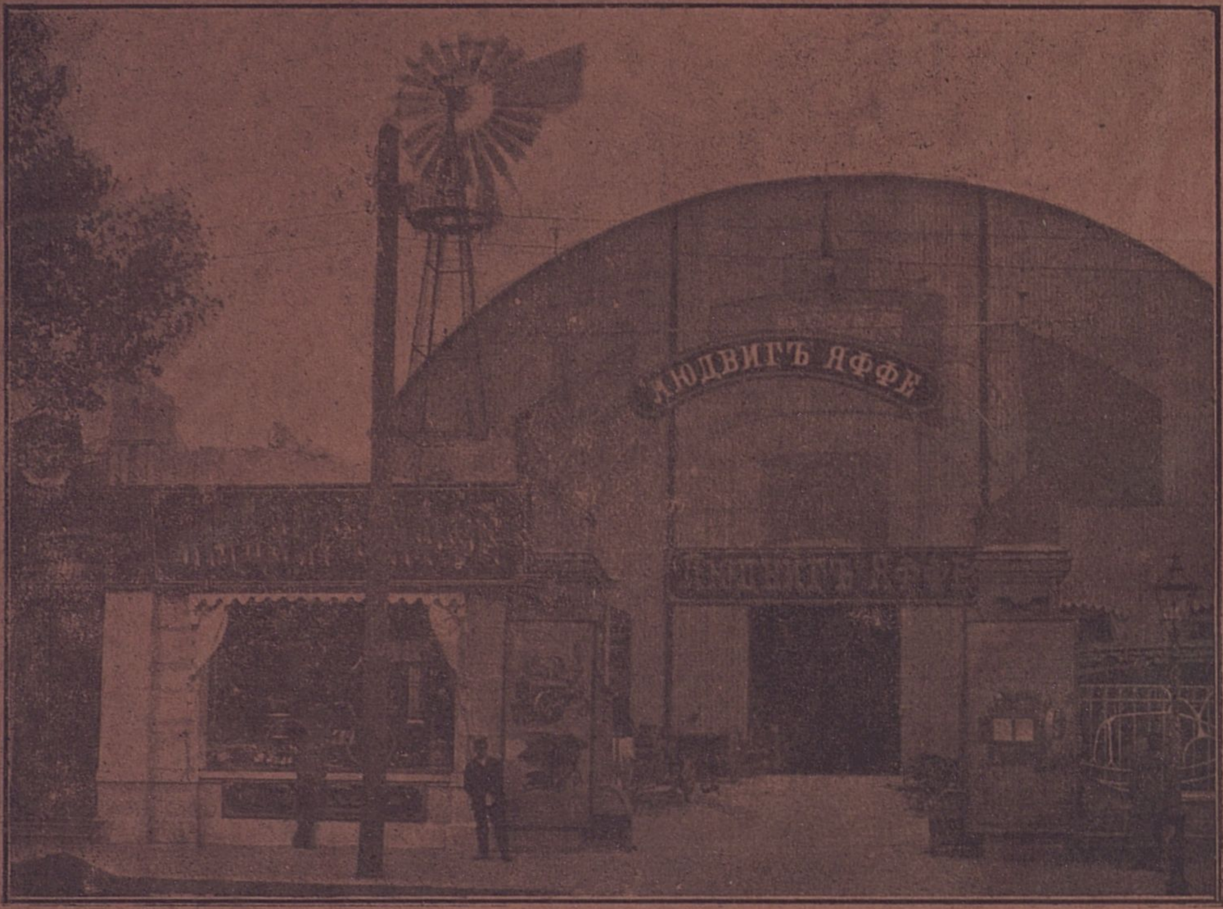

Людвигъ Яффе, Харьковъ

Екатеринославская ул., № 46, рядомъ съ Дмитріевскою церковью.

Складъ жатвенныхъ машинъ и шпагата

МАКЪ-КОРМИКА, Чикаго.

Складъ локомобилей и молотилокъ знаменитаго англійскаго завода, основаннаго въ 1778 г.

Ричардъ Гарреттъ и С-ья, Лейстонъ (Англія).

Мельничныя машины Г. Даверіо, Цюрихъ.

Мѣшки, брезенты и полотно.

Складъ Т-ва Ж-Блок

КАКЪ ТО:

Пишущія машины „Ремингтонъ“, всемірно образцовые вѣсы „Фербэнксъ“, конторская мебель „Дэрби“ и проч. и проч.

ТЕЛЕФОНЪ № 1157.

Справ. Б-ка

СТРАХОВОЕ ОБЩЕСТВО

„РОССІЯ“

учрежденное въ 1881 году

въ С.-Петербургѣ, Морская, д. 37.

Основной и запасные капиталы 56.000,000 руб.

Общество заключаетъ:

Страхованія жизни,

т. е. капиталовъ и доходовъ **для обезпеченія семьи для собственной старости, приданаго для дѣвушекъ, стипендій для мальчиковъ** и т. п. на особо выгодныхъ условіяхъ и съ участіемъ страхователей въ прибыляхъ Общества.

Къ 1 Января 1905 г. въ Обществѣ „Россія“ было застраховано **81,863 лица** на **капиталъ 170.330,000 руб.**

Страхованія отъ несчастныхъ случаевъ

какъ **отдѣльныхъ лицъ**, такъ и **коллективныя страхованія служащихъ и рабочихъ** на фабрикахъ; страхованія пассажировъ пожизненныя, годичныя или на меньшіе сроки.

Страхованіе отъ огня

движимыхъ и недвижимыхъ имуществъ всякаго рода **(строеній, машинъ, товаровъ, мебели и проч.)**.

Страхованіе транспортовъ

рѣчныхъ, сухопутныхъ и морскихъ; страхованіе **корпусовъ судовъ**.

Страхованіе стеколъ

всякаго сорта отъ излома и разбитія.

Заявленія о страховании принимаются и всякаго рода свѣдѣнія сообщаются въ Правленіи въ **С.-Петербургѣ** (Морская, собств. д., № 37), въ отдѣленіи Общества въ **гор. Харьковѣ** (Николаевская площ., собств. домъ Общества) и агентами **во всѣхъ городахъ Имперіи.**

Страхованіе пассажировъ отъ несчастныхъ случаевъ во время путешествія по желѣзнымъ дорогамъ и на пароходахъ заключаются также на **станціяхъ желѣзныхъ дорогъ и на пароходныхъ пристаняхъ.**

Харьковская Губернская Типографія.

Гос. Публичная Б-ка в Ленинграде

Телефонъ №. 1709. Телефонъ №. 1709.

ФАБРИЧНОЕ КЛЕЙМО.

СПЕЦІАЛЬНЫЙ МАГАЗИНЪ

Готовой Обуви Дамской, Мужской и Дѣтской

С.-Петербургскихъ и Варшавскихъ фабрикъ

и складъ резиновыхъ галошъ Т-ва Россійско-Американской Резиновой М-ры

НАСЛѢДНИЦЫ

А. И. КОРОВИНА

Е. А. МАНЬКО

въ Харьковѣ.

СКЛАДЪ ДОРОЖНЫХЪ ВЕЩЕЙ: Сундуки, Чемоданы, Картонки для шляпъ, Портъ-Пледы, Саквояжи, Багажные ремни, Ранцы для учениковъ, Матрацы, Непромокаемые Плащи и Пальто, Шведскія лайковыя Куртки, Кавказская Бурочная Обувь.

МАГАЗИНЪ: Сергіевская площ., № 1. возлѣ Университетской горки.

Харьковская Губернская Типографія.

Справ. Б-ка

НАГРАЖДЕНА	Похвальный отзывъ на всемірной выст. 1900 г. въ Парижѣ.	МЕДАЛЯМИ.
Всемір. Парнж. выст.		Всерос. Нижегор. выст.

ПАРФЮМЕРНО-МЫЛОВАРЕННАЯ ФАБРИКА

Е. М. Петренко

въ Харьковѣ.

Газовая улица, соб. домъ № 6.—Телефонъ № 24.

Изготовляетъ: Туалетныя, Ланоливыя мыла, Глицерино-Ланолиновыя, Глицериновыя и проч. сорта, **высшаго качества** съ лучшими пріятными запахами. Придаетъ кожѣ лица и рукъ нѣжность, мягкость и уничтожаетъ шероховатость.

Для Гг. врачей, больницъ и лѣчебныхъ заведеній ОСОБЕННО рекомендуемъ мыло ланолиновое ЭКОНОМИЧЕСКОЕ, такъ какъ оно не дорогое, даетъ обильную пѣну, мало расходуется и обладаетъ смягчающими свойствами.

Продается во всѣхъ аптекарскихъ, парфюмерныхъ, и галантерейныхъ магазинахъ.

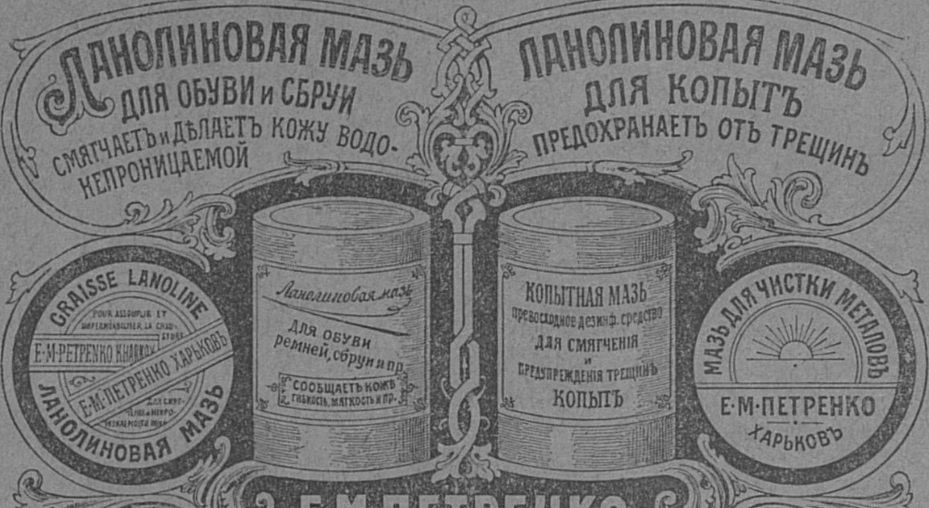
ЛАНОЛИНОВАЯ МАЗЬ
ДЛЯ ОБУВИ и СБРУИ
СМЯГЧАЕТЪ и ДѢЛАЕТЪ КОЖУ ВОДО-НЕПРОНИЦАЕМОЙ
ЛАНОЛИНОВАЯ МАЗЬ
ДЛЯ КОПЫТЪ
ПРЕДОХРАНАЕТЪ ОТЪ ТРЕЩИНЪ
GRAISSE LANOLINE
POUR ASSOUPLIR ET IMPERMÉABILISER LA CHAUSSURE
Е·М·ПЕТРЕНКО KHARKOV
Е·М·ПЕТРЕНКО ХАРЬКОВЪ
ЛАНОЛИНОВАЯ МАЗЬ
Ланолиновая мазь
Для обуви ремней, сбруи и пр.
СООБЩАЕТЪ КОЖѢ ГИБКОСТЬ, МЯГКОСТЬ И ПР.
КОПЫТНАЯ МАЗЬ
превосходное дезинф. средство
ДЛЯ СМЯГЧЕНІЯ и ПРЕДУПРЕЖДЕНІЯ ТРЕЩИНЪ
КОПЫТЪ
МАЗЬ ДЛЯ ЧИСТКИ МЕТАЛЛОВЪ
Е·М·ПЕТРЕНКО
ХАРЬКОВЪ
Е.М.ПЕТРЕНКО
ФАБРИКА: ХАРЬКОВЪ, ГАЗОВАЯ УЛ. СОБСТВ. ДОМЪ

Спеціальное изготовленіе ланолиновыхъ мазей для смягченія кожи, копытъ, сбруи и обуви.

Продажа мази копытной, сбруйной, для обуви и чистки металловъ во всѣхъ аптекарскихъ, шорн. и обувн. магазинахъ.

Петровскій переулокъ, 17.

Гос. Публичная Б-ка в Ленинграде

ТЕЛЕФОНЪ № 1701.

Адр. телегр.—Харьковъ, БЕЛЛИНЪ.

ЭЛЕКТРОТЕХНИЧЕСКАЯ КОНТОРА

и

СКЛАДЪ

Б. Ф. Беллинъ

въ Харьковѣ, по Екатеринославской ул., № 1-й.

НА СКЛАДѢ ВСЕГДА ИМѢЕТСЯ

Большой выборъ

ВСЕВОЗМОЖНЫХЪ ПРИНАДЛЕЖНОСТЕЙ,

касающихся электротехники.

ПРІЕМЪ ЗАКАЗОВЪ НА:

Электрическія оборудованія.
Поставку динамо-машинъ.
Устройство электрическаго освѣщенія.
Устройство телефонныхъ линій и проч., и проч.

БОЛЬШОЙ ВЫБОРЪ

ЛЮСТРЪ.

Харьковская Губернская Типографія.

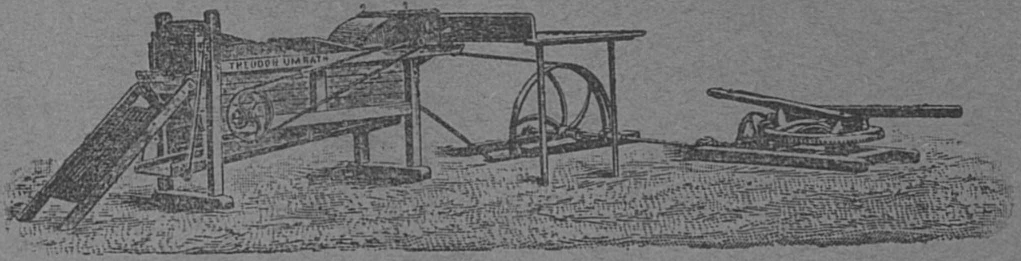

МАШИНОСТРОИТЕЛЬНЫЙ и ШТАМПОВАЛЬНЫЙ ЗАВОДЪ

Константина Георгіевича ШИМАНСКАГО

Харьковъ, Харьковскій пер., д. № 2.

ТЕЛЕФОНЪ № 619.

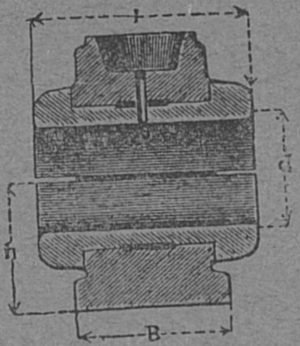

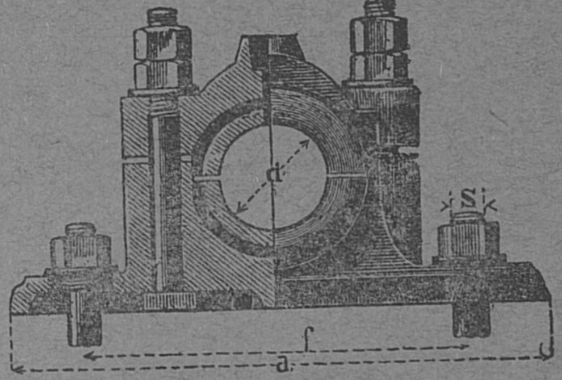

ТЕЛЕФОНЪ № 619.

Спеціальность: КОННЫЕ ПРИВОДЫ и МОЛОТИЛКИ на шарикахъ, а также ТРАНСМИССІИ, по системѣ Селлера, на спеціально приспособленныхъ станкахъ. ВСЕВОЗМОЖНЫЯ ОТЛИВКИ, какъ по своимъ, такъ и по присылаемымъ моделямъ. БОЛТЫ, ГАЙКИ и ЗАКЛЕПКИ ВСЕВОЗМОЖНЫХЪ РАЗМѢРОВЪ.

Типографія Губернскаго Правленія. Харьковъ.

ТОВАРИЩЕСТВО

М. Гельферихъ-Саде

Заводы и склады земледѣльческихъ машинъ въ Харьковѣ.

Громаднѣйшій выборъ и постоянная выставка
СЕЛЬСКО-ХОЗЯЙСТВЕННЫХЪ МАШИНЪ и ОРУДІЙ.

Московская, 27. Телефонъ № 39.

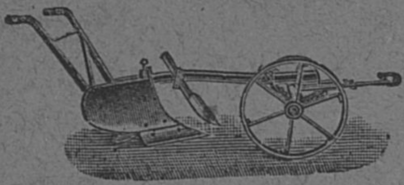

ЛОКОМОБИЛИ
и молотилки
завода
Клейтона и
Шутльворта.

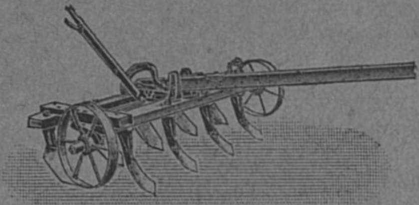

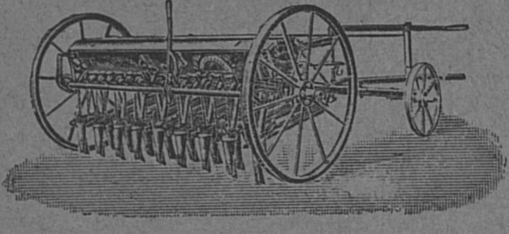

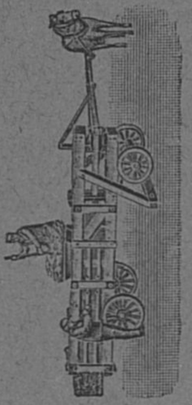

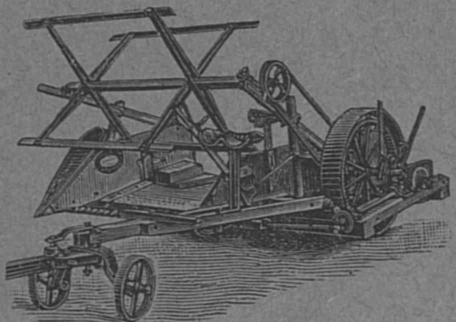

ОТДѢЛЕНІЯ:
въ Ростовѣ н/Д., Армавирѣ, Георгіевскѣ и Усть-Лабинской н./к., Кременчугѣ, Полтавѣ и Саратовѣ.

Харьковская Губернская Типографія.

Первоклассная

Гостинница

„Большая

Московская“

уг. Клочковской ул. и Купеческаго пер.

Говорятъ

на иностранныхъ языкахъ.

Первоклассный ресторанъ.

Собственный погребъ, снабженный винами лучшихъ заграничныхъ фирмъ.

Телефоны, ванны, души.

Омнибусы и коммиссіонеры ко всѣмъ поѣздамъ.

№№ отъ 1 р. до 10 руб. въ сутки.

Телефонъ 220.

Ямпольскій.

МАГАЗИНЪ

„Трудъ

и

Забава“

Харьковъ, Сумская, 7.

Оптово-розничная продажа

Отдѣлы:

- I. Педагогическія игры и занятія.
- II. Дѣтскія книги.
- III. Писчебумажныя принадлежности.
- IV. Игрушки.
- V. Изящныя вещи для подарковъ. Гравюры.

Всѣ требованія г.г. иногороднихъ выполняются немедленно. Прилагать 1/4 стоимости заказа.

Огромный выборъ открытыхъ писемъ всѣхъ странъ свѣта.

Петровскій переулокъ, 17.

ПОСТАВЩИКИ ДВОРА
ЕГО ИМПЕРАТОРСКАГО ВЕЛИЧЕСТВА

ТОВАРИЩЕСТВО
ПРОИЗВОДСТВА ФАРФОРОВЫХЪ И ФАЯНСОВЫХЪ
ИЗДѢЛІЙ
М. С. КУЗНЕЦОВА.
ХАРЬКОВСКАЯ ТОРГОВЛЯ.

Правленіе Товарищества:

Москва, Мясницкая улица, собственный домъ № 8/2.

СОБСТВЕННЫЯ ФАБРИКИ: въ Ригѣ. Въ м. Дулевѣ, Покровскаго уѣзда, Владимірской губерніи. **Въ с. Кузнецовѣ,** Корчевскаго уѣзда, Тверской губерніи. **Въ с. Будахъ,** близъ г. Харькова. **Въ с. Вербилкахъ,** Дмитріевскаго уѣзда, Московской губерніи. **Въ г. Славянскѣ,** Харьковской губерніи и близъ **г. Рыбинска,** Ярославской губерніи. Жиздринскаго уѣзда, Калужской губерніи, при станціи **„Песочинскій заводъ“ РОЗНИЧНЫЕ МАГАЗИНЫ: въ Москвѣ,** Мясницкая, соб. д. и Софійка **Въ С.-Петербургѣ,** Невскій, № 68. **СТРОИТЕЛЬНЫЯ КОНТОРЫ: въ Москвѣ,** Мясницкая, д. № 8/2. **Въ С.-Петербургѣ,** Невскій, № 68. **ОПТОВЫЕ СКЛАДЫ и ТОРГОВЛИ: въ Москвѣ,** на Солянкѣ. **Въ С.-Петербургѣ,** на Маріинскомъ рынкѣ.

Въ Харьковѣ, на Торговой площ., д. Кузнецова.

Въ Ригѣ, на Зюндерской ул., д. Кузнецовой. **Въ Ростовѣ на Дону,** на Московской ул., д. Т-ва Кузнецова. **Въ Одессѣ,** На Успенской ул, д. Кузнецова. **Въ Варшавѣ,** на Сенаторской. **Въ Кіевѣ,** на Подолѣ, д. Насонова. **Въ Славянскѣ,** Харьковской губ. **Въ Астрахани,** на Кушумѣ. **Въ Казани,** на Булакѣ. **Въ Самарѣ,** на берегу Волги. **НА ЯРМАРКАХЪ Нижегородской, Ирбитской, Мензелинской, Вологдѣ, Ярославлѣ, Симбирскѣ, Дерптѣ, Псковѣ и Островѣ.**

При торговляхъ имѣются товары всѣхъ фабрикъ: фарфоръ, фаянсъ, маоликовыя издѣлія, столовые и чайные сервизы, кофейные деженэ и туалетные приборы.

Принимаются заказы на столовые и чайные сервизы.

Харьковская Губернская Типографія.

Телеграммы: Харьковъ, ПЕНЬКА.
Телефонъ № 187.

Южно-Русское
Товарищество Пеньковой и Канатной
Промышленности.

Правленіе въ Харьковѣ, Екатеринославская, 32.

Фабрика при станціи Новая-Баварія Харьково-Николаевской ж. д.

Канаты: пеньковые, манильскіе, алойные, хлопчато-бумажные, кожаные и проволочные всѣхъ типовъ и размѣровъ, канаты плоскіе и разнаго сопротивленія;

Веревка, отбойка, бичева;

Шпагатъ всѣхъ нумеровъ изъ русской и итальянской пеньки; сноповязальный шпагатъ пеньковый и манильскій.

Пассы и ремни для проводовъ, элеваторовъ и транспортеровъ;

Мѣшки джутовые, пеньковые и льняные для хлѣба, сахара, муки, соли, алебастра, цемента и пр.

Холстъ для упаковки шерсти, хлопка, для фильтровъ и пр.

Тесьма пеньковая, дорожки, подножники и пр.

Складъ въ Харьковѣ
на Рыбной ул., № 7.

Петровскій переулокъ, 17.

ПРЕДСТАВИТЕЛЬ

архитекторъ М. И. ДАВШКЕВИЧЪ

въ Харьковѣ, Рыбная, 20.

Акціонерное Общество керамическихъ заводовъ

„ДЗЕВУЛЬСКІЙ и ЛЯНГЕ“.

Терракотовыя, пирогранитныя плитки для настилки половъ и тротуаровъ. Огнеупорная глина, кирпичъ, канализаціонныя и дымовыя трубы, огнеупорныя стѣны, потолки, печи, толь, смола, каменная известь, черепицы. Вѣтряные и паровые двигатели. Устройство дымовыхъ трубъ, мукомольные поставы.

ТЕЛЕФОНЪ № 485.

Наслѣдниковъ И. В. Щеклѣевъ

МАГАЗИНЪ

серебряныхъ, золотыхъ и брильянтовыхъ вещей

въ Москвѣ, Ильинка, Старый Гостин. дворъ, № 14.
на Нижегородской ярмаркѣ Главн, домъ № 12
и въ Харьковѣ, Университет. ул., Гостин. дворъ, соб. помѣщ.

НА ВСѢ ВЕЩИ ПРИНИМАЮТСЯ ЗАКАЗЫ

Iohann Stchekleeff
in Moskau und Charkow
HANDLUNG
von Silber-Gold und Schmuck Sachen.

Jean Chekleeff
à Mosckou et à Kharkoff
MAGASIN
des efets en or, argent ef diamants.

Цѣны безъ запроса.

Харьковская Губернская Типографія.

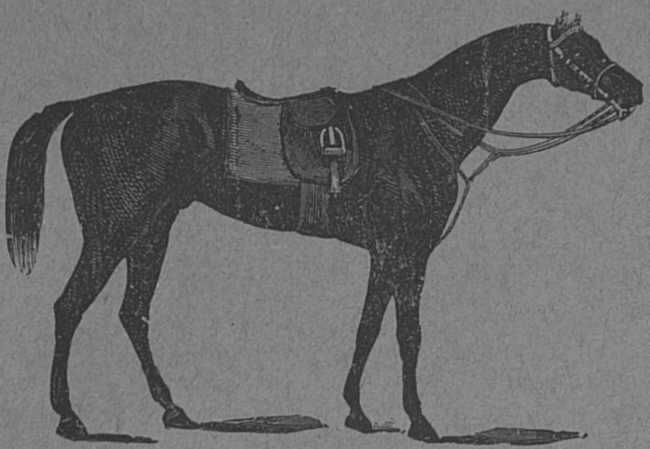

Торговый Домъ

И. В. Скоркина С-вья

Харьковъ, Торговая пл., пр. Городского Купеческаго Банка.

Упряжь городская, ямская, троечная, дышловая, рабочая и др. **Сѣдла** англійскія, дамскія, форменныя, казачьи и друг.

ПОЛОСТИ и ВОЙЛОКИ.

Дуги, клещи, оглобли и ленчики.

КУЧЕРСКОЕ ПЛАТЬЕ,

кожаные воланы, шляпы, шапки кушаки и перчатки.

Валяная обувь и рукавицы.

Брезенты, непромокаемое полотно, шпагатъ и пеньковыя издѣлія.

Половики проволочные и кокосовые.

Щетки разныя и скребницы.

ШОРНЫЕ и ЭКИПАЖНЫЕ ПРИБОРЫ

клеенка, ковры, бронза, замша, конскій волосъ, фонари и басонъ

Кожи юфтовыя, сыромятныя и друг.

Машинные ремни и ушивальники.

Ошейники и намордники для собакъ.

Хлысты, бичи, кнуты, арапники, нагайки и плетки Багажные ремни.

ПОПОНЫ И СѢТКИ.

Заказъ и починка.

Телефонъ № 723.

Петровскій Переулокъ, № 17.

АМБАРЫ
ОТДАЮТСЯ
ВЪ
НАЕМЪ.

Въ складахъ Ф. А. Попова

ХАРЬКОВЪ,
Кузнечная улица,
домъ № 4-й.

ПРІЕМЪ
МЕБЕЛИ
и домашнихъ вещей
на храненіе.

Харьковская Губернская Типографія.

ПОСТАВЩИКИ ДВОРА
ЕГО ИМПЕРАТОРСКАГО ВЕЛИЧЕСТВА

ТОВАРИЩЕСТВО

ЧАЙНОЙ ТОРГОВЛИ и СКЛАДОВЪ

БРАТЬЯ К. и С. ПОПОВЫ.

ПОСТАВЩИКИ ДВОРА ИХЪ ВЕЛИЧЕСТВЪ

Императора Австрійскаго, Короля Шведскаго и Норвежскаго, Короля Румынскаго, Короля Бельгійскаго Короля Греческаго и Шаха Персидскаго

ПРАВЛЕНІЕ: въ Москвѣ, Кузнецкій мостъ, домъ Третьяковыхъ.

Прейсъ.Курантъ.

ЧАЙ ЦВѢТОЧНЫЙ:	ЦѢНА. р.	к.
За фунтъ	10	
„ „	5	
ЧАЙ ЧЕРНЫЙ:		
№ 0. . . . . за фун.	4	
„ 1. . . . . „ „	3	
„ 2. . . . . „ „	2	80
„ 3. . . . . „ „	2	60
„ 3|4. . . . . „ „	2	40
„ 4. . . . . „ „	2	20
„ 5. . . . . „ „	2	
„ 6. . . . . „ „	1	80
„ 7. . . . . „ „	1	60
„ 8. . . . . „ „	1	40
Въ 1 золотн. . . . . „ пач.		2
„ 3 „ . . . . . „ „		5
„ 6 „ . . . . . „ „		10
„ 3 „ . . . . . „ „		6
„ 6 „ . . . . . „ „		12
ЧАЙ съ о-ва ЦЕЙЛОНА:		
№ 104 . . . . . за фун.	2	20
„ 105 . . . . . „ „	2	
„ 107 . . . . . „ „	1	60
Въ 1 золотн. . . . . „ пач.		2
„ 3 „ . . . . . „ „		5
„ 6 „ . . . . . „ „		10
„ 6 „ . . . . . „ „		13

ЧАЙ въ ХРУСТ. ЧАЙНИЦАХЪ. (сундучками):	ЦѢНА, р.	к.
За 1|1 фунтов. чайницу.	3	
„ 1|2 „ „	1	75
ЧАЙ въ КРУГ. СТ. ЧАЙН. стекла: матоваго съ живописью, льдомъ и спиралью:		
За 1|2 фунтов. чайницу	1	75
ЧАЙ въ ДЕРЕВ. ЧАЙНИЦАХЪ:		
За 1|1 фунтов. чайницу	2	
„ 1|2 „ „	1	10
„ 1|4 „ „		60
ЧАЙ въ ЖЕСТЯН. ЧАЙНИЦАХЪ:		
За 1|1 фунтов. чайницу	2	
„ 1|2 „ „	1	
„ 1|4 „ „		50
„ 1|8 „ „		25
ПЕРВЫЙ РУССКІЙ ЧАЙ Константина Попова:		
Красненькій . . . . . за фун.	2	20
Нинъ Чжоу . . . . . „ „	2	
Пекоэ. . . . . „ „	1	60
Монингъ. . . . . „ „	1	
Народный . . . . . „ „	1	20

МАГАЗИНЪ: въ Харьковѣ, уголъ Рыбной и Троицкаго пер., д. Чикина.

АКЦІОНЕРНОЕ ОБЩЕСТВО

Жирардовскихъ Мануфактуръ

ВЪ ХАРЬКОВѢ,

Университетская ул., д. Покровскаго Монастыря.

Предлагаетъ собственной фабрики: полотна, столовое и постельное бѣлье, скатерти цвѣтныя. Готовое бѣлье: мужское, дамское, дѣтское и приданое отъ 50-ти до 10,000 рублей.

ЧУЛОЧНЫЯ ИЗДѢЛІЯ.

Второй магазинъ помѣщается на Рыбной ул., подъ гостинницей „Марсель“.

Цѣны по фабричному прейсъ-куранту.

* * *

ФОТОГРАФІЯ

П. Михайловскаго

Харьковъ, Московская ул., № 5.

РАБОТЫ ПРЕМИРОВАНЫ

золотыми медалями и почетнымъ дипломомъ.

цинкографія ❖ фотографія ❖ фототипія

Изготовляются всеьозможныя клише, снимки группъ, видовъ и увеличеніе портретовъ.

Принимаю приглашеніе на выѣздъ.

Харьковская Губернская Типографія.

ТЕЛЕФОНЪ № 432. ТЕЛЕФОНЪ № 432.

ТИПОГРАФІЯ
ХАРЬКОВСКАГО
ГУБЕРНСКАГО ПРАВЛЕНІЯ

снабжена скоропечатными машинами и большимъ количествомъ русскихъ и заграничныхъ шрифтовъ, бордюровъ и разныхъ другихъ матеріаловъ и украшеній, что даетъ возможность принимать заказы на самыя разнообразныя обширныя и изящныя изданія, визитныя карточки, афиши, анонсы, объявленія и проч

ПРІЕМЪ ВСЕВОЗМОЖНЫХЪ ПЕРЕПЛЕТНЫХЪ РАБОТЪ.

СЛОВОЛИТНЯ.

Въ 1905 году Типографія оборудована новѣйшими, послѣдней системы словолитными машинами, дающими возможность принимать заказы на различные шрифты и типографскіе матеріалы, неуступающіе по качеству фабричнымъ образцамъ **и по цѣнамъ значительно дешевле таковыхъ.**

Прейсъ-курантъ съ образцами высылается безплатно съ первой почтой.

ЦѢНЫ на заказы по всѣмъ отдѣламъ Типографіи крайне **УМѢРЕННЫЯ.**

Обращеновниманіе на срочное и строго аккуратное выполненіе работъ.

Пивоваренный и Медоваренный
ЗАВОДЪ
Потомственнаго Почетнаго Гражданина
Ивана Егоровича
ИГНАТИЩЕВА.

ПИВО: *Столовое.*
Чешское.
Пильзенское.
Имперіаль.
Кабинетное.
Мюнхенское.
Малороссійское.
Эль.
Медъ.

За особенно хорошее качество пива получены большія золотыя медали въ Лондонѣ въ Январѣ и Брюсселѣ въ Мартѣ 1904 г., на что имѣются дипломы засвидѣтельствованные Государственнымъ Россійскимъ консуломъ.

Доставка въ чертѣ города и къ вокзалу ж. д. станц. Харьковъ — БЕЗПЛАТНАЯ.

СКЛАДЫ: Главный: въ г. Харьковѣ, Лопанскій пер., соб. домъ № 8. Въ Симферополѣ, Бахмутѣ, Чугуевѣ, Купянскѣ, Сантуриновкѣ, Луганскѣ и Екатериновкѣ.

Вмѣстѣ съ тѣмъ довожу до свѣдѣнія гг. покупателей и потребителей, что мною въ настоящее время отстроенъ заводъ, подъ наблюденіемъ спеціальныхъ техниковъ пивовареннаго дѣла по новоусовершенствованной системѣ, съ послѣднимъ примѣненіемъ техники въ пивоваренномъ искусствѣ, постройка новаго электропароваго пиво-медоваренная завода и фабрики искусственнаго льда въ Харьковѣ, Б.-Панасовка, № 76.

ТЕЛЕФОНЫ №№ 399 и 1197.

Харьковская Губернская Типографія.

С595Хар
Х23
I
с595Хар
Х23
П
Ф 3558.

Харьковскій Календарь

на 1906 годъ.

ГОДЪ ТРИДЦАТЬ ЧЕТВЕРТЫЙ.

ИЗДАНІЕ
Харьковскаго Губернскаго Статистическаго Комитета

Цѣна 1 руб. 80 коп.

ХАРЬКОВЪ.
Типографія Губернскаго Правленія. Петровскій пер., д. № 17
1906.

Печатано по постановленію Харьковскаго Губернскаго Статистическаго Комитета.

Общее оглавленіе.

стр.
Россійскій Императорскій Домъ . . . I
Главное Управленіе Россіи . . . IV
Государства земного шара, Государи и Правители . . . IX
Астрономическій Календарь . . . XXI
Метеорологическія свѣдѣнія . . . 1
Мѣсяцесловъ . . . 3
Указатель именъ святыхъ . . . 17
Мѣсяцесловъ Римско-Католическій . . . 26
„ Протестанскій . . . 30
„ Армяно-Григоріанскій . . . 31
„ Магометанскій . . . 35
„ Еврейскій . . . 36
Пасхальная таблица . . . 37
Къ свѣдѣнію военныхъ и ихъ семей . . . 38
Отдѣлъ I—Торгово-промышленный . . . II
Метрологія . . . XXIX
„ II—Почтово-толеграфный . . . 1
„ III—Педагогическій . . . 23
„ IV—Юридическій . . . 72
„ V—Административный . . . 98
„ VI—Медицинскій . . . 156
„ VII—Финансовый . . . 169
„ VIII—Желѣзно-дорожный . . . 185
„ XI—Дѣятельность мѣстныхъ Обществъ . . . 203
Адресъ-Календарь . . . 3
Добавленіе къ Адресъ-Календарю . . . 117
Алфавитный списокъ учрежденій, помѣщенныхъ въ Адресъ-Календарѣ, съ обозначеніемъ адресовъ ихъ.
Алфавитный списокъ лицъ, помѣщенныхъ въ Адресъ-Календарѣ и проживающихъ въ г. Харьковѣ.
Объявленія.
Списокъ землевладѣльцевъ Харьковской губ., владѣющихъ отъ 300 и болѣе десятинами земли.

Оглавленіе отдѣловъ.

Астрономическій Календарь.

Элементы тѣлъ солнечной системы . XI
Восходъ и закатъ солнца XII
Затменія XIV
Времена года XIV
Сравненія времени XV
Фазы луны XV
Таблица времени XVI

Метеорологическія свѣдѣнія.

Метеорологія 1
Температура воздуха 1
Показаніе барометра 1
Сравнительная таблица 2

Мѣсяцесловъ.

Неприсутственные дни 3
Перечень крестныхъ ходовъ . . . 4
Мѣсяцесловъ **Православной** церкви . 5
Указатель именъ святыхъ **Православной** церкви 17
Перечень чудотворн. иконъ Божьей **Матери** 23
Римско-**Католическій** календарь . . 26
Протестанскій календарь 30
Армяно-Григоріанскій календарь . . 31
Магометанскій календарь 35
Еврейскій календарь 36
Пасхалія на 13 лѣтъ 37
Таблица подвижныхъ праздниковъ . 37
Къ свѣдѣнію военныхъ и ихъ семей 38

Отдѣлъ I. Торгово-промышленный.

Списокъ фабрикъ и заводовъ . . . I
Ярмарки Харьковской губерніи . . XXII
Метрологія XXIX

Отдѣлъ II. Почтово-Телеграфный.

Почта 1
Телеграфъ 6
Телефонъ 7
Почтово-телеграфныя учрежденія . 7
Почтовый дорожникъ Харьк. губ. . 9
Растоянія между город. Харьк. губ. 13
Пункты земскихъ почтовыхъ станцій 14
Растояніе город. **Имперіи** отъ Харьк. 15

Отдѣлъ III. Педагогическій.

Харьковскій университетъ 23
Технологическій институтъ 29
Ветеринарный институтъ 30
Духовная семинарія 32
Первая мужская гимназія 32
Вторая „ „ 33
Третья „ „ 34
Четвертая „ „ 35
Реальное училище 35
Институтъ благородныхъ дѣвицъ . . 45
Маріинская женская гимназія . . . 48
Вторая „ „ . . . 48
Вознесенская „ „ . . . 49
Женская гимназія Оболенской . . 49
„ „ Драшковской . . 50
„ „ Григорцевичъ . . 51
„ „ Черняковской . 51
Женское учебное завед. Домбровской 52
Музыкальное училище 53
Женское учебное заведеніе Ильяшовой-Менчицъ 54
Духовное училище 55
Епархіальное училище 55
Городское 4-хъ классное училище . 56
„ ремесленное училище . . 56
Женская Воскресная школа 57
Училище при лютеранской церкви . 57
„ для слѣпыхъ дѣтей . . . 57
Повивальный институтъ 57
Земское повивальное училище . . 58
Профессіон. кур. **Ильяшев.**-Менчицъ 58
Земледѣльческое училище 59
Ахтырская мужская гимназія . . 62
„ женская гимназія . . 63
Богодуховская женск. прогимназія . 63
Краснокутское городское училище . 64
Валковское городское училище . . 64
Волчанская учительская семинарія . 65
„ женская гимназія . . 65
Волчанское городское училище . . 66
„ ремесленное училище . 67
Зміевская женская прогимназія . . 67
Асѣевская сельско-Хозяйств. школа 68
Изюмское реальное училище . . . 69
Изюмская женская гимназія 69
Славянская женская гимназія . . . 70
Славянское городское училище . . 76
Купянская женская прогимназія . . 71
Купянское городское училище . . 63
Лебединская женская гимназія . . 72
Лебединское городское училище . . 72
Штеповское ремесленное училище . 73
Старобѣльск. Александров. гимназія 73
Старобѣльское ремесленное училище 74
Сумская Александровская гимназія . 74
„ женская гимназія 75
„ „ прогимназія . . . 75
Сумское реальное училище 77
„ духовное училище . . . 77
Сумская женская **Воскресная** школа 78
Сумской кадетскій корпусъ 78

Отдѣлъ IV. Юридическій.

Перечень изданій Свода Законовъ . 89
О подвѣдомственности. . . . , . . 87
Рѣшенія и приговоры судебн. мѣстъ 84
Судебные сроки 85
Судебныя издержки 90
Такса вознаграж. нотаріусовъ . . . 92
„ „ судебн. приставовъ 93
„ „ присяжн. повѣрен. 94
Плата за храненіе и оцѣнку имущ. 96
Такса за копіи съ межев. плановъ 97

Отдѣлъ V. Административный.

Административное раздѣленіе Хар. губ. 98
Территорія общ. судебныхъ учрежден. 138
Судебно-слѣдственные участки 139
Округа и приходы Харьковск. епархіи 140
Военно-конскіе участки 141
Призывные участки 141
Податные участки 141
Раскладочное по квартирному налогу Присутствіе 145
Судебно-мировые участки 146
Полицейскіе участки 146

Отдѣлъ VI Медицинскій.

Лечебныя заведенія г. Харькова . . . 150
Частныя лѣчебныя заведенія 154
Врачи г Харькова 155
Ветеринарные врачи 163
Зубные врачи 164
Повивальныя бабки 166
Фельдшера 167
Массажисты 168

Отдѣлъ VII. Финансовый.

Гербовый сборъ 169
Росписаніе разборовъ гербов. бумаги . 175
Государствен. сберегательн. кассы . . 176
Сборы съ денежныхъ капиталовъ . . 177
Законная оцѣнка земли 178
Пошлины съ имущ. пер. безвоз. спос. 178
Льготы по взим. крѣпост. пошлинъ . . 179
Образцы векселей 179
Оклады промысл. налога 182
Оклады квартирнаго налога 184

Отдѣлъ VII . Желѣзно-дорожный.

Условія перевозки 185
Общіе пассажирскіе тарифы 189
Расчетная таблица платъ 193
Приплаты 196
Стоимость проѣзда отъ Харькова . . 196

Отдѣлъ IX. Общества и учрежденія.

О-во испытателей природы 203
Фармацевтическое О-во 203
О-во послѣдователей гомеопатіи . . . 203
О-во сельскаго хозяйства 203
Южно-Русское О-во технологовъ . . . 204
Дворянскій Земельный Банкъ 204
Крестьянскій Поземельный Банкъ . . 205
Земельный Банкъ 205
Азовско-Донской Коммерческ. Банкъ 206
Харьковское О-во Взаимн. Кредита . 206
О-во Взаимнаго Кред. Приказчиковъ 207
О-во Вспоможенія Приказчиковъ . . 207
Городской Ломбардъ 207
Ссудо-сберегательное Т-во 208
О-во Взаимнаго страхов. имуществъ . 208
Мѣщанское О-во 208
Харьк, попечит. о народ. трезвости . 208
Город. Ком. 206
Страховое О-во „Россія“ 209
О-во Взаимн. Кред горнопр. юга Россіи 209
Алексѣевское горнопромышлен. О-во . 209
Т-во М. Гельферихъ-Саде 210
Т-во свекло-сах. зав. Ротерм. и Вейсъ 210
Т-во Боромлян пар. мельницы. . . . 210
Т-во барона Э. Э. Бергенгейма въ Хар. 210
Южно-Русское Т-во пен. и канат. пр. 210
Т-во Харьк. сахаро-рафинаднаго зав. . 211
О-во ночныхъ дежурствъ врачей . . 211
О-во поп. о бѣдн. учен. реальнаго учил. 211
„ „ „ учениц. 2 жен. гим. . 211
„ „ „ учен. 2 муж. гимназ. 211
„ „ „ учен. 3 „ „ 212

О-во взаимопомощи трудящ. женщинъ 212
Французское Благотворительное О-во 212
Швейцарское „ „ 212
О-во взаим. вспомож. приказчиковъ . 212
„ „ „ зан. ремесл. тр. 213
„ „ „ служ и лицъ свободн. профессій 213
О-во взаим. вспомож. на случай смер. 215
Попечительство о глухонѣмыхъ . . . 215
Харьковское Благотворительное О-во 215
Ольгинскій дѣтскій пріютъ 216
Благотворит. О-во судеб. вѣдомства . 216
Православ. Миссіонерск. О-во 216
Комитетъ о бѣд. Арх.-Михайлов. прих. 216
О-во покровительства животныхъ . . 217
Общественная библіотека 217
Уѣздный Комит. поп. о народ. трезв. 217
Музыкальное О-во 217
Золочевск. городск. Обществен. Банк. 218
Липецкое ссудо-сберегат. Т-во 218
Ахтырск. Уѣзд. Ком. поп. о нар. трезв . 218
Ахтырское О-во Взаим. Кредита . . . 218
Ахтырская мѣщан. ссудо-сбер касса . 218
О-во попеч. нуждающ. учен. Ахтыр. мужской гимназіи 219
Богодуховскій Уѣздн. Комитетъ попеч. о народной трезвости 219
Богодуховское Благотворительн. О-во 219
„ О-во потребителей . 219
Богодухов. Крестьян. вспомог. касса . 219
О-во вспомощ. нужд. ученикамъ Богодуховскаго город. училища 220
Краснокутская мѣщ. вспомог. касса . 220
Краснокутское Благотворит. О-во . . 220
Валковскій Уѣздн. Ком. попечительства о народной трезвости 220
О-во попеченія о бѣдныхъ ученикахъ Валковскихъ городскихъ училищъ . 220
Волчанск. Уѣздн. Ком. попечительства о народной трезвости 221
Зміевской гор. Банкъ Д.-Захаржевскаго 221
„ „ „ Стрекалова . . . 221
Изюмскій Уѣздн. Ком. попечительства о народной трезвости 221
О-во Взаимн. Кред. Изюмск. земства 221
Изюмское мѣщ. ссудо-сберегат. Т-во . 222
Изюмская обществен. библіотека . . 222
О-во вспомощ. нужд. учащим. Изюмск. реальнаго училища 222
О-во вспомощ. нуждающ. учащ. Изюм. женской гимназіи 222
Славянскій городской Банкъ 222
Славянское отдѣл. Благотворит. О-ва 223
Савинское ссудо-сберегат. Т-во . . . 223
Купянскій Уѣзд. Ком. попечительства о народной трезвости 223
Купянскій городской Банкъ 223
О-во пособія бѣдн. учен. Купянскаго городскаго училища 224
Лебединскій Уѣздн. Ком. попечит. о народной трезвости 224
О-во Взаимнаго Кредита Лебединск. земства 224
Старобѣльскій Уѣздн. Ком. попечит. о народной трезвости 224
О-во пособія нуждающ. уч. Старобѣл. Александровской гимназіи 224
Сумской Уѣзд. Ком. попечительства о народной трезвости 225
Сумской Ком. О-ва Краснаго Креста . 225
О-во Изаим. Кред Сумскаго земства . 225
„ „ „ купечест. 225
Сумское О-во взаим страх. имущ. . . 226
Сумская ссудо-вспомог. кас. цех. О-ва 226
О-во попеч. о бѣдныхъ въ г. Сумахъ 226
Юнаковскій сельскій Банкъ 226
Т-во Купянскаго св.-сахарнаго завода 226
Бѣлопольскій городской Банкъ . . . 227

Адресъ-Календарь.

Алфавитный списокъ учрежденій съ обозначеніемъ адресовъ ихъ. 1

Министерство Внутреннихъ Дѣлъ.

Харьковскій Губернаторъ 1
Канцелярія Губернатора 1
Губернское Правленіе 1
Врачебное отдѣленіе 2
Город. и уѣздн врачи Харьк. губ. . 2
Ветерин. часть губ. правленія . . . 3
Строительное отдѣленіе 3
Межевое отдѣленіе 3
Тюремное отдѣленіе 3
Мѣста заключенія Харьковской губ. . 3
Губернск. попеч. о тюрьм. комитетъ . 4
По земск. и город. дѣламъ Присутств. 5
Харьковское Губернское Присутствіе 5
По воинской повинности Присутствіе 5

Статистическій Комитетъ 5
Управленіе Харьк. Полицеймейстера . 6
Хар. Гор. распор. Комитетъ 6
Сыскное отдѣленіе 8
Адресный столъ 8
Управленіе почтово-телеграф. Округа 9
Почтовая контора 9
Телеграфная контора 10
Телефонная станція 11
Городскія почт.-телеграфныя конторы . 12
Дворянское Депутатское Собраніе . . 14
Земская управа 14
Земская больница 15
Харьков Земск. Повив. учил. съ родил. дом. и гинекологич. отдѣленіемъ . . 15
Харьковская Городская Управа . . . 16
Воинское присутствіе 17
Александровская больница 17
Николаевская больница 18
Дѣтская больница Крапоткина. . . . 18
Амбулаторная дѣтская лѣчебница . . 18
Управленіе Купеческаго сословія . . . 19
Харьковское Мѣщанское Управленіе . 19
Харьковская Мѣщанская богадѣльня . 19
Ремесленная Управа 19
Богадѣльня Ремесленнаго О-ва . . . 20
Харьковское казначейство 20

Министерство Финансовъ.

Казенная Палата. 21
Общ. Присут. Каз. Пал. по пром. налогу 22
Губ. по промысл. налогу Присутствіе . 23
1-е город. раскладочное Присутствіе . 23
2-е " " . 23
3-е " " . 23
1-е город. по кварт. налогу Присутствіе 23
2-е " " " " 24
3-е " " " " 24
Губер. по фабрич и горн.-завод. дѣл. Присутствіе 24
Пробирное установленіе 25
Повѣрочная палатка торговыхъ мѣръ и вѣсовъ 25
Губернское Акцизное Управленіе . . 25
Акцизное Управленіе 1-го округа. . . 25
Управленіе 2-го сах.-акцизн. округа . 26
Казенный винный складъ 26
Главная складочная Таможня 26
Контора Государственнаго Банка . . 27
Отд. Дворянскаго Земельнаго Банка . 28
Отд. Крестьянскаго Поземельн. Банка. 29
Коммерческое училище 29

Министерство Юстиціи.

Судебная Палата 30
Прокурорскій надзоръ Суд. Палаты. . 31
Совѣтъ присяжныхъ повѣренныхъ . . 31
Консультація присяж повѣрен. и ихъ помощниковъ 32
Присяжные повѣренные 32
Помощники присяжныхъ повѣренныхъ 33
Харьковскій Окружный Судъ . . . 34
Харьковск. Съѣздъ Мировыхъ Судей . 36
Городской Сиротскій Судъ 37

Государственный Контроль.

Контрольная Палата 37
Контроль К.-Х.-Севастопольской ж. д. 38
Контроль Хар.-Николаевской ж. д. . 39

Военное Министерство.

51-я пѣхотная дивизія 40
Лебединскій полкъ 41
Старобѣльскій полкъ 42
68-я пѣхотная дивизія 43
3 бригада кавалерійскаго запаса. . . 44
17 Донской казачій полкъ 44
Управленіе мѣстной бригады 45
Завѣд. перед. войскъ Харьк. района. . 45
Харьковская конвойная команда. . . 45
Губер. жандарм. Управленіе ж. д. . . 45
Жандармское полиц. Управленіе . . 46
Харьков. инженерная дистанція . . . 46
Харьковскій военный госпиталь . . 46
Харьков. продовольственный магазинъ 46
Харьк. горнизонное воен. собраніе . . 47

Министерство Путей Сообщенія.

Управленіе К.-Х.-Севастопольск. ж. д. 47
Матеріальная служба „ „ 47
Служба движенія „ „ 48
Начальники станцій „ „ 48
Юридическая часть „ „ 49
Коммерческая служба „ „ 49
Главная бухгалтерія „ „ 49
Служба телеграфа „ „ 50
Пенсіонная касса „ „ 50
Служба подв. сос. и тяги „ „ 50
Служ. рем. пути и зданій „ „ 51
Врачебная часть „ „ 51
Служба сборовъ „ „ 52
Управленіе Хар.-Николаевской ж. д. 52
Служба сборовъ Хар-Ник. ж. д. . . 54
Начальники станцій Ю.-В. ж. д. . . 54
Технич. желѣзнодорожное училище . 54
Комит по перев. минер. топл. и соли. 55

Министерство Земледѣлія и Государственныхъ Имуществъ

Хар.-Полтав. Управленіе Гос. Им. . . 55
Лѣсоохранительный комитетъ . . 56

Министерство Императорскаго Двора и Удѣловъ.

Управляющій 7-мъ Харьковскимъ Удѣльнымъ имѣніемъ Кіевскаго Удѣл. Отдѣла. . 57

Министерство Народнаго Просвѣщенія.

Попечитель Учебнаго Округа. . . . 57
Дирекція народныхъ училищъ. . . . 58
Губернскій Училищный Совѣтъ . . . 58
Харьковскій Университетъ 58
Технологическій Институтъ. 65
Ветеринарный „ 66
1-я мужская гимназія 67
2-я „ „ 67
3-я „ „ 68
4-я „ „ 68
Реальное училище 69
Маріинская женская гимназія 69
2-я женская гимназія 70
Вознесенская женская гимназія . . . 71
Женская гимназія Д. Д. Оболенской . 72
„ „ Е. Н. Драшковской 73
„ „ Н. Я. Грегорцевичъ 74
Женская прогимн. Л. М. Черняковской 74
Женское учебное заведеніе на степ. прогимназіи Л. В. Домбровской . . 75
7 клас. учеб. зав. Ильяшевой-Менчицъ 76
Харьк. город. 4-хъ клас. училище . . 76
1-е приходское училище 76
3-е город. приходское училище . . . 77
Пушкинское училище. 77
9-е приходское училище 77
11-е „ „ 78
14-е „ „ 78
Александровское 2-хъ классное . . 78
Училище Н. И. Ильина 78
Училище имени Н. В. Гоголя 78
Кирилло-Меѳодієв. училище. 79
Училище Ремесленаго О-ва. 79
Училище Лютеран. церкви 79
Правленіе О-ва распр. въ нар. грамот. 79
1-е училище О-ва грамотности. . . . 80
2-е „ „ „ 80
Школа рисованія и живописи. . . . 80
Фортепіан. школа А. Ф. Беншъ . . . 81
Ремесленная школа. 81
Зубоврач. школа И. И. Кривопускова. 81
„ „ В. Я. Дубовскаго. . 82
Зубоврачебная школа Зеленскаго и Бодянскаго 82

Вѣдомство Православнаго Исповѣданія.

Епархіальный Архіерей 82
Духовная Консисторія. 82
Харьк. Епарх. попечительство. . . . 82
Духовенство г. Харькова. . . . . 83—85
Епарх. Совѣтъ по миссіонер. дѣламъ . 86
Комитетъ Миссіонерскаго Общества . 86
Епархіальный Училищный совѣтъ . . 86
Духовная Семинарія 87
Харьковское Духовное училище. . . 87
Епархіальное женское училище . . . 88

Главное Управленіе Государственнаго Коннозаводства.

Харьковская заводская конюшня 88

Вѣдомство Императрицы Маріи.

Институтъ Благородныхъ дѣвицъ 89

Министерство Иностранныхъ Дѣлъ.

Германское консульство 90
Французское вице-консульство . . . 90
Персидское консульство 90

Благотворительныя учрежденія.

Губерн. Попечит. дѣтскихъ пріютовъ . 91
Харьковскій дѣтскій пріютъ 92
Харьк. отд. попеч. Госуд. Импер. Мар. Θеодор. о глухонѣм. 92
Харьк. училище о глухонѣм. 93
Харьков. училище слѣпыхъ попечит. Импер. Мар. Алекс. 93
Харьковское благотворительн. О-во 93—94
Участ. попеч. о бѣдн. г. Харькова . . 95
Губер. комит. о народ трезвости. . . 96
Столовая и чайная при народ. домѣ . 96
О-во ночныхъ дежурствъ врачей. . . 96
Правленіе попеч. О-ва Харьков. дома трудолюбія 96
Ольгинскій Дѣтскій Пріютъ 97
Харьк. О-во призр. малолѣт. сиротъ . 97
Мѣстное Управленіе Краснаго Креста . 97
Община сест. милосер. Красн. Креста . 98
Амбулаторн. лѣчеб. Краснаго Креста. 98
Стаціонар. лѣчебн. Краснаго Креста . 99
Вспомогат. О-во купеческаго сословія. 99
Попечит. о Рим.-Католич. исповѣданія 99
Французское благотворит. общество. . 100
Латышское О-во взаимнаго вспомож. . 100
О-во пособія нуждающ. студентамъ. . 100
О-во пособ. нужд. студ. технол. инст. 100
Общество попеч. о бѣдн. ученик. 2-й мужской гимназіи . . . . . , . 101
Общество попеч. о нужд. учен. харьк. муз. училища 101
Общество попеч о нужд. учен. въ низшихъ школахъ г. Харькова 101
Общество содѣйст. физич воспит. дѣтей и попеченія о нихъ 101
Правленіе Харьк. округа Императорск. Росс. О-ва спасанія на водахъ. . . 102

Общественныя учрежденія.

О-во испытателей природы 102
Историко филологическое О-во. . . . 102
Южно-русское О-во Технологовъ . . 103
Фармацевтическое О-во 103
О-во послѣдователей гомеопатіи . . . 103
Медицинское О-во 103
Отдѣл. Русскаго Музыкальнаго О-ва . 104
Музыкальное училище 104
Артель русскихъ инженеровъ . . . 105
О-во сельскаго хозяйства 105
Южно-Русское О-во акклиматизаціи . 105
Импер. Русское техническое О-во. . . 106
Харьковскій Биржевой Комитетъ . . 106
Прав. Т-ва свекл.-сах и рафин. завода. 106
Хар. каменноугольн. и желѣзотор. бир. 107
Город. Купеческій Банкъ 107
Земельный Банкъ 107
Азовско-Донской Коммерческій Банкъ. 107
Сѣверный Банкъ. 108
Отдѣл. Волж.-Камск. комерчес. Банка . 108
О-во Взаимнаго Кредита 108
2-е Взаимнаго Кредита Приказчиковъ . 109
О-во Взаим. Кред. Горнопр. Юга Россіи 109
Южно-Русское солепром. О-во . . . 110
О-во Взаим. страх. имущ. отъ огня. . 110
Алексѣевское горнопром. О-во . . . 110
Главное агенство СПБ. О-ва страх. . . 110
Агенство Сѣверное страх. О-во 111
О-во „Якорь“ 111
Главное О-во „Россія“. 111
Контора городского водопровода . . 111
Харьковскій газовый заводъ 112
Управленіе конно-желѣзн. дороги. . . 112
О-во „Новая Баварія“ 112
Т-во „Жоржъ Борманъ“ 113
О-во кирпично-огнеупор. производствъ 113
Т-во „М. Гельферихъ-Саде“. 113
Русское страх. О-во „Помощь“. . . . 113
Инспек. О-ва стр. жизни „Эквитебль“. 113

Коммерческій клубъ 113
О-во взаимнаго вспомож. приказчик. . 114
О-во любит. сценическаго искусства . 114
О-во взаим вспоможен. наборщиковъ. 114
О-во взаим. вспомож. на случ. смерти. 115
О-во взаим. вспомож. служащ. и лицъ свободн. профессій 115
Харьков. ссудо-сберегательное Т-во . 115
О-во потребителей Х-Н. ж. д. . . . 116

Правительственныя, сословныя и общественныя учрежденія уѣздовъ.

Ахтырскій уѣздъ 1
Богодуховскій 10
Валковскій 19
Волчанскій 26
Зміевскій 35
Изюмскій 45
Купянскій 60
Лебединскій 68
Старобѣльскій 68
Сумской 89
Харьковскій 104

Въ видѣ приложенія.

Списокъ землевладѣльцевъ Харьковской губерніи, владѣющихъ отъ 300 дес. и болѣе.

Россійскій Императорскій Домъ.

Россійскій ИМПЕРАТОРСКІЙ Домъ.

Его Императорское Величество Государь Императоръ **Николай Александровичъ**, Самодержецъ Всероссійскій, родился въ 1868 году 6 мая (тезоименитство 6 декабря)

Августѣйшая Родительница ГОСУДАРЯ ИМПЕРАТОРА,

Ея Императорское Величество, Государыня Императрица **Марія Θеодоровна**, родилась въ 1847 г., 14 Ноября (тезоименитство 22 іюля); была въ супружествѣ съ Императоромъ Александромъ III (въ Бозѣ почилъ 20 октября 1894 г).

Августѣйшая Супруга ГОСУДАРЯ ИМПЕРАТОРА,

Ея Императорское Величество, Государыня Императрица **Александра Θеодоровна**, родилась въ 1872 г., 25 мая (тезоименитство 23 апрѣля); въ супружествѣ съ 14 ноября 1894 г. Дочь Великаго Герцога Гессенскаго Людвига IV и Супруги Его Великой Герцогини Алисы.

Его Императорское Высочество, Наслѣдникъ Цесаревичъ и Великій князь **Алексѣй Николаевичъ**, род. въ 1904 г., 30 іюля (тезоименитство 5 октября).

Августѣйшія Дочери ГОСУДАРЯ ИМПЕРАТОРА:

Ея Императорское Высочество, Великая княжна **Ольга Николаевна**, родилась въ 1895 г., 3-го ноября (тезоименитство 11 іюля).

Ея Императорское Высочество, Великая Княжна **Татіана Николаевна**, родилась въ 1897 г., 29 мая (тезоименитство 12 января).

Ея Императорское Высочество, Великая Княжна **Марія Николаевна**, род. въ 1899 г., 14 іюля (тезоим. 22 іюля).

Ея Императорское Высочество, Великая Княжня **Анастасія Николаевна**, род. въ 1901 г., 5 іюня (тезоим. 22 декабря).

Августѣйшій Братъ ГОСУДАРЯ ИМПЕРАТОРА:

Его Императорское Высочество Великій Князь **Михаилъ Александровичъ**, род. въ 1878 г., 22 ноября (тезоим. 22 ноября).

Августѣйшія Сестры ГОСУДАРЯ ИМПЕРАТОРА:

Ея Императорское Высочество, Великая Княгиня **Ксенія Александровна**, (см. далѣе).

Ея Императорское Высочества, Великая Княгиня **Ольга Александровна**, род. въ 1882 г., 1 іюня (тез. 11 іюля). Въ супружествѣ съ 27 іюля 1901 г. съ Его Высочествомъ Принцемъ **Петромъ Александровичемъ** Ольденбургскимъ.

Августѣйшіе Дяди и Тетки ГОСУДАРЯ ИМПЕРАТОРА:

Его Императорское Высочество, Великій Князь **Владиміръ Александровичъ**, род. въ 1847 г., 10 апрѣля (тез. 15 іюля). Супруга Его, Ея Императорское Высочество, Великая Княгиня **Марія Павловна**, род. въ 1854 г., 2 мая (тез. 22 іюля). *У нихъ дѣти:* Ихъ Императорскія Высочества: Великій Князь **Кириллъ Владиміровичъ**, род. въ 1876 г., 30 сентября (тез. 11 мая); Великій Князь **Борисъ Владиміровичъ**, род. въ 1877 г., 12 ноября (тез. 2 мая); Великій Князь **Андрей Владиміровичъ**, род. въ 1879 г., 2 мая (тез. 30 ноября); Великая Княгиня **Елена Владиміровна**, род. въ 1882 г., 17 января (тез. 21 мая). Въ супружествѣ съ 16 августа 1902 г., съ Его Королевскимъ Высочествомъ Королевичемъ греческимъ **Николаемъ Георгіевичемъ**.

Его Императорское Высочество Великій Князь **Алексій Александровичъ**, род. въ 1850 г., 2 января (тез. 20 мая).

Ея Императорское Высочество, Великая Княгиня **Елисавета Ѳеодоровна**, род. въ 1864 г., 20 октября (тез. 5 сентября). Была въ замужествѣ съ Его Императорскимъ Высочествомъ, Великимъ Княземъ **Сергіемъ Александровичемъ** († 4 февраля 1905 г.)

Его Императорское Высочество, Великій Князь **Павелъ Александровичъ**, род. въ 1860 г., 21 сентября (тез. 29 іюня); былъ въ супружествѣ съ Ея Императорскимъ Высочествомъ, Великою Княгинею Александрою Георгіевною († 12 сентября 1891 года). *У него дѣти:* Его Императорское Высочество, Великій Князь **Димитрій Павловичъ**, род. въ 1891 г., 6 сентября (тез. 21 сентября); Ея Императорское Высочество, Великая Княжна **Марія Павловна**, род. въ 1890 г., 6 апрѣля (тез. 22 іюля).

Ея Императорское Высочество, Великая Княгиня **Марія Александровна**, род. въ 1853 г., 5 октября (тез. 22 іюля); была въ супружествѣ съ Его Королевскимъ Высочествомъ, Принцемъ Альфредомъ-Эрнестомъ-Альбертомъ Великобританскимъ, Герцогомъ Саксенъ-Кобургъ-Готскимъ.

Ея Императорское Высочество, Великая Княгиня **Александра Іосифовна**, род. въ 1830 г., 26 іюня (тез. 23 апрѣля); была въ супружествѣ съ Его Императорскимъ Высочествомъ, Великимъ Княземъ Константиномъ Николаевичемъ († 13 января 1892 года). *У нея дѣти:*

Его Императорское Высочество, Великій Князь **Николай Константиновичъ**, род. въ 1850 г., 2 февраля (тез. 6 Декабря).

Его Императорское Высочество, Великій Князь **Константинъ Константиновичъ**, род. въ 1858 г., 10 августа (тез. 21 мая). Супруга Его, Ея Императорское Высочество Великая Княгиня **Елисавета Маврикіевна**, род. въ 1865 г., 13 января (тез. 5 сентября). *У нихъ дѣти:* Ихъ Высочества: Князь **Іоаннъ Константиновичъ**, род. въ 1886 г., 23 іюня (тез. 24 іюня); Князь **Гавріилъ Константиновичъ**, род. въ 1887 г., 3 іюля (тез. 13 іюля); Князь **Константинъ Константиновичъ**, род. въ 1890 г., 20 декабря (тез. 21 мая); Князь **Олегъ Константиновичъ**, род. въ 1892 г., 15 ноября (тез. 20 сентября); Князь **Игорь Константиновичъ**, род. въ 1894 г., 29 мая (тез. 5 іюня); Князь **Георгій Константиновичъ**, род. въ 1903 г., 23 апрѣля (тез. 23 апрѣля); Княжна **Татіана Константиновна**, род. въ 1890 г., 11 января (тез. 12 января);

Его Императорское Высочество, Великій Князь **Димитрій Константиновичъ**, род. въ 1860 г., 1 іюня (тез. 21 сентября).

Ея Королевское Величество, Королева Эллиновъ **Ольга Константиновна**, род. въ 1851 г., 22 августа (тез. 11 іюля); въ супружествѣ съ Его Величествомъ, Королемъ Эллиновъ Георгомъ I.

Ея Императорское Высочество, Великая Княгиня **Вѣра Константиновна**, род. въ 1854 г., 4 февраля (тез. 17 сентября); была въ супружествѣ съ Его Королевскимъ Высочествомъ, Герцогомъ Вильгельмомъ-Евгеніемъ Виртембергскимъ.

Его Императорское Высочество, Великій Князь **Николай Николаевичъ**, род. въ 1856 г., 6 ноября (тез. 27 іюля).

Его Императорское Высочество, Великій Князь **Петръ Николаевичъ**, род. въ 1864 г., 10 января (тез. 29 іюня); Супруга Его, Ея Императорское Высочество, **Великая Княгиня Милица Николаевна**, род. въ 1866 г., 14 іюля (тез. 19 іюля). *У нихъ дѣти:* Ихъ Высочества: Князь **Романъ Петровичъ**, род. въ 1896 г., 5 октября (тез. 19 іюля); Княжна **Марина Петровна**, род. въ 1892 г., 28 февраля (тез. 28 февраля); Княжна **Надежда Петровна**, род. въ 1898 г., 3 марта (тез. 17 сентября).

Его Императорское Высочество, Великій Князь **Михаилъ Николаевичъ**, род. въ 1832 г., 13 октября (тез. 8 ноября); былъ въ супружествѣ съ Ея Императорскимъ Высочествомъ, Великою Княгинею Ольгою Ѳеодоровною († 31 марта 1891 года). *У него дѣти:*

Его Императорское Высочество, Великій Князь **Николай Михайловичъ**, род. въ 1859 г., 14 апрѣля (тез. 6 декабря);

Его Императорское Высочество, Великій Князь **Михаилъ Михайловичъ**, род. въ 1861 г., 4 октября (тез. 8 ноября).

Его Императорское Высочество, Великій князь **Георгій Михайловичъ**, род. въ 1863 г., 11 августа (тез. 26 ноября) Супруга Его, Ея Императорское Высочество, Великая Княгиня **Марія Георгіевна**, род. въ 1876 г., 20 февраля (тез. 22 іюля). *У нихъ дочери:* Ихъ Высочества: Княжна **Нина Георгіевна**, род. въ 1901 г., 7 іюня (тез. 14 января); Княжна **Ксенія Георгіевна**, род. въ 1903 г., 9 августа (тез. 24 января).

Его Императорское Высочество, Великій Князь **Александръ Михайловичъ**, род. въ 1866 г., 1 апрѣля (тез. 30 августа); Супруга Его, Ея Императорское Высочество, **Великая Княгиня Ксенія Александровна**, род. въ 1875 г., 25 марта (тез. 24 января); *У нихъ дѣти:* Ихъ Высочества: Князь **Андрей Александровичъ**, род. въ 1897 г., 12 января (тез. 30 ноября); Князь **Ѳеодоръ Александровичъ**, род. ва 1898 г., 11 декабря (тез. 16 мая). Князь **Никита Александровичъ**, род. въ 1900 г., 4 января (тез. 24 іюня); Князь **Димитрій Александровичъ**, род. въ 1901 г., 2 августа (тез. 26 октября); Князь **Ростиславъ Александровичъ**, род. въ 1902 г., 11 ноября (тез. 14 марта); Княжна **Ирина Александровна**, род. въ 1895 г., 3 іюля (тез. 5 мая).

Его Императорское Высочество, Великій Князь **Сергій Михайловичъ**, род. въ 1869 г., 25 сентября (тез. 25 сентября).

Ея Императорское Высочество, Великая Княгиня **Анастасія Михайловна**, род. въ 1860 г., 16 іюля (тез. 22 декабря); была въ супружествѣ съ Его Королевскимъ Высочествомъ, Великимъ Герцогомъ Мекленбургъ-Шверинскимъ Фридрихомъ-Францомъ.

ГЛАВНОЕ УПРАВЛЕНІЕ РОССІИ.

ГОСУДАРСТВЕННЫЙ СОВѢТЪ (зданіе Маріинскаго дв.) *Почетный пред.:* Его Императорское Высочество Великій Князь Михаилъ Николаевичъ; *Предсѣдат.* ст. секр. гр. Д. М. Сольскій. *Департаменты:* 1) *Законовъ: пред.:* ст.-сек д. т. с. Э. В. Фришъ. 2) *Граж. и дух. дѣлъ: пред.:* д. т. с. Н. Н. Герардъ. 3) *Государ. экон.: предс.* . . . . 4) *Промышленности, наукъ и торговли: пред.:* ген.-ад., адмир. Н. М. Чихачевъ. 5) *Особое присутствіе пред.:* д. т. с. В. И. Вешняковъ. 6) *Госуд. Канцелярія: Госуд. секретарь:* т. с., бар. Ю. А. Икскуль-фонъ-Гильденбандтъ.

КОМИТЕТЪ МИНИСТРОВЪ (С.-Пб., Маріинскій двор.). *Пред.* ст.-секр. д. т. с. С. Ю. Витте. *Управл. дѣл.:* т. с. баронъ Э. Ю. Нольде.

ПРАВИТЕЛЬСТВ. СЕНАТЪ (Сенатская площадь). *1-й д-тъ: первоприсутств.:* (первоп-го по закону не полагается). *Оберъ-Прокуроръ* кам. д. с. с. Н. А. Добровольскій. *2-й д-тъ: первоприсутств.:* д т. с. Я. Г. Есиповичъ. *3-й, 4-й и 5-й д-ты* соединены въ одинъ департаментъ „Судебный“. *Первоприсутств.:* д. т. с. С. И. Лукьяновъ *Д-тъ герольдіи: первоприсутств.:* д. т. с. В. Р. Завадскій. *Кассаціон. гражд. д-тъ: первоприсутств.:* д. т. с. Н. Н. Мясоѣдовъ. *Кассаціон. уголовн. д-тъ: первоприсутсв.*. . . . . *Особое Присутствіе* Сената для сужденія дѣлъ о государственныхъ преступленіяхъ. *Первоприсутств.:* д. т. с. П. А. Дейеръ.

СОБСТВ. ЕГО ИМПЕРАТОРСКАГО ВЕЛИЧЕСТВА КАНЦЕЛЯРІЯ (зданіе Михайловскаго дворца). *Главноуправл.:*—гофм. д. с. с. А. С. Танѣевъ. *Тов. его*—егерм. Н. А. Воеводскій.

КАНЦЕЛЯРІЯ ЕЯ ИМПЕРАТОРСКАГО ВЕЛИЧЕСТВА, ГОСУДАРЫНИ ИМПЕРАТРИЦЫ МАРІИ ѲЕОДОРОВНЫ. *Завѣдующій и секретарь* **Ея Величества**—д. с. с. гр. А. А. Голенищевъ-Кутузовъ.

КАНЦЕЛЯРІЯ ЕЯ ИМПЕРАТОРСКАГО ВЕЛИЧЕСТВА, ГОСУДАРЫНИ ИМПЕРАТРИЦЫ АЛЕКСАНДРЫ ѲЕОДОРОВНЫ. *Завѣд.*—ндв. с. гр. Ростовцевъ.

КАНЦЕЛЯРІЯ ПО УЧРЕЖД. ИМПЕРАТРИЦЫ МАРІИ (С.-Пб., Казанская, 7). *Главноуправл.*—ген. отъ кав., графъ Н. А. Протасовъ-Бахметевъ. *Тов. его*—г.-л. С. О. Оливъ.

ИМПЕРАТОРСКАЯ ГЛАВНАЯ КВАРТИРА. (Захарьевск. ул., 13). *Командующ.*—ген.-ад., ген.-отъ-кав., баронъ В. Б Фредериксъ. *Помощ. его*—ген.-адъют., гр. А. В. Олсуфьевъ *Начальн. Канц.*—кап. 1 р., гр. Гейденъ 1-й.

КАНЦ. ПО ПРИНЯТІЮ ПРОШЕНІЙ, НА ВЫСОЧАЙШЕЕ ИМЯ ПРИНОСИМЫХЪ (въ зд. Б. Маріинск. дворца, у Синяго м.). *Главноупр.*—шталмейст. д. с. с. бар. А. А. Будбергъ

СТАТСЪ-СЕКРЕТАРІАТЪ В. К-ВА ФИНЛЯНДСКАГО (С.-Пб., Екатерингофскій пр., 39). *Министръ* ст-секр., егерм. Линдеръ.

МИНИСТЕРСТВА:

Министерство Императорскаго двора и удѣловъ.

(Невскій, Аничковскій дв.).

Министръ—генер.-ад., генер.-отъ-кав., баронъ В. Б. Фредериксъ (Англ. наб., 10).

Канцелярія министра (Зимній дворецъ). *Начальн. канц.*—г.-м. А. А. Мосоловъ

Капитулъ орденовъ (Гагаринская ул., 6). *Канцлеръ*—ген.-ад. ген. отъ.-кав, бар. В. Б. Фредериксъ. *Управл. дѣл.*—д. с. с. К. М. Злобинъ. *Оберъ-церемоній м.*—кн. А. С. Долгорукій.

Контроль Имп. дворца. *Зав. контр.*—д с. с. Ѳедоровъ.

Кабинетъ Его Императорскаго Величества. *Упр.*—г.-м. кн. Н. Дм. Оболенскій.

Министерство Иностранныхъ Дѣлъ.

(Дворцовая площадь).

Министръ—д. т. с., гр. В. Н. Ламздорфъ; принимаетъ ежедневно, кромѣ праздниковъ, отъ 11 час. до 12 час. и послѣ 2, а иностранныхъ подданныхъ—по средамъ отъ 2 час. дня. *Тов. его*—шталм, кн. В. С. Оболенскій-Нелединскій-Мелецкій.

Канцелярія М-ва. *Дир.*—церем. Савинскій.

Государств. архивъ. (въ С.-Пб.). *Директ.*—д. с. с. С. М. Горяиновъ.

Главный архивъ М ва (въ Москвѣ). *Дир.*—д. с. с., князь В. Е. Львовъ.

Азіатск. д-тъ. *Дир.*—д. с. с. Н. Г. Гартвигъ.

Деп. внутрен. сношен. *Дир.*—д. с. с. Н. А. Малевскій-Малевичъ.

Деп. личн. состава и Хозяйств. дѣлъ. *Дир.*—д. с. с, бар. К. К. Буксгевденъ.

Министерство Морское

(зданіе адмиралтейства).

Министръ—вице-адмиралъ Бирилевъ

Канцелярія Мин-ства. *Директ.*—д. с. с. И. Е Сгеблинъ-Каменскій.

Главный морской штабъ. *Начальникъ*—кон.-адм. З. П. Рожественскій.

Главное гидрографическое управленіе. *Нач.*—в.-адм. Я. А. Гильтебрандтъ.

Главн. военно-морск. суд. управл. *Главный военно-морской прокур.*—т. с. К. Ѳ. Виноградовъ.

Главн. военно-морск. судъ. *Предс.*—вице-адм. П. П. Пилкинъ.

Министерство Военное

(Исаакіевская площ.).

Министръ—г.-ад., г.-л. А. Ф. Редигеръ; принимаетъ въ канцеляріи военнаго министра (Адмиралт., 12) по четвергамъ, отъ 11 до 1 час. дня, представляющихся по дѣламъ службы; просителей—по субботамъ, въ 3 ч. дня.

Нач. главн. штаба—г.-л. П. А. Фроловъ (и. д.).

Главн. артил. управл. *Генералъ-Фельдцехмейстеръ*—Его Императорское Высочество, Великій Князь Михаилъ Николаевичъ; *Ген.-инспект. артиллеріи*—ген. м Его Императорское Высочество, Великій Князь Сергѣй Михаиловичъ. *Товар. его*—ген. лейт. Кузьминъ-Короваевъ.

Главн. инженерн. управл. *Ген.-инсп. по инженерной части*—ген.-м. Его Императорское Высочество, Великій Князь Петръ Николаевичъ. *Тов. его*—г.-л. А. П. Вернандеръ.

Главное интендантское управленіе.—*Главный инт-тъ*—г.-л. Ф. Я. Ростковскій.

Главн.военно-медицинск. управл. *Инспект.*—т. с. Н. В. Сперанскій.

Главное управл. казачьихъ войскъ. *Нач.*—г. м. П. О. Щербовъ-Нефедовичъ.

Главный воен. судъ. *Предс.*—г. отъ инф. С. А. Лейхтъ. *Главн. воен. прок. и нач. главн. воен.-суд. упр.*—г. л. Н. Н. Масловъ.

Генер.-Инсп. кав.—Его Императорское Высочество, Великій Князь Николай Николаевичъ.

Главный начальникъ военно-учебныхъ заведеній: Его Императорское Высочество Великій Князь КонстантинъКонстантиновичъ.

Помощникъ его—г. л. К. Н. Анчутинъ.

Военные округа: 1) С.-Петербургскій—Главнокомандующій войск. гвард. и петербургскаго воен. окр. Его Императорское Высочество Великій Князь Владиміръ Александровичъ; 2) Московскій—ком. в. г. отъ инф. Малаховъ; 3) Виленскій—ком. в. г. отъ инф. Фрезе; 4) Варшавскій—ком. в. ген. отъ инф. Скалонъ; 5) Кіевскій—ком. в. г. л. В. А. Сухомлиновъ; 6) Одесскій—ком. в. ген. отъ кав. Кахановъ; 7) Казанскій ком. в. г. отъ-инф. А. И. Коссичъ; 8) Кавказскій . . . . 9) Сибирскій—ком. в. г. л. Н Н. Сухотинъ; 10) Пріамурскій—ком. в. г.-отъ-кав. Хрещатицкій; 11) Туркестанскій—ком. в. ген. кав. Тевяшевъ; 12) Донской области—наказн. атам., г. л. кн. Одоевскій-Масловъ; 13) Забайкальской обл.—г. л. И. И. Надаровъ.

Министерство Финансовъ

(Дворц. пл., 8).

Министръ—т. с. В. Н. Коковцевъ (зд. М.-ва); принимаетъ въ Минист. по пятницамъ. отъ 2 2 ч. дня.

Товар. его; т. с. Н. Н. Кутлеръ, т. с. М. Д. Дмитріевъ и т. с. В. И. Тимирязевъ.

Канц. Министерства (Набережная мойки, 43). *Дир.*—с. с. А. И. Путиловъ.

Д-тъ таможен. сборовъ (Вас. О-въ, Биржевая пл.). *Директ.*—т. с. Н. И. Белюстинъ.

Д-тъ Государств. Казначейства. *Директ.* д. с. с. И. П. Шиповъ.

Д-тъ окладн. сборовъ (В. О., Тучк. наб.). *Дир.*—д. с. с. . . . .

Главное управл. неокладн. сборовъ и казен. прод. питей (В. О., Тучк. наб.). *Нач.*—т. с. Новицкій.

Отдѣлъ торговли. *Управл.* д. с. с. М. М. Ѳедоровъ.

Отдѣлъ промышлен. *Управл.*—д. с. с. Н. П. Ланговой.

Учебный отдѣлъ. *Управл.*—т. с. И. А. Ановъ.

Главн. Казн. *Упр.*—д. с. с. М. И. Берцеліусъ.

Экспед. загот. госуд. бумагъ. *Упр.*—д. с. с. кн. Б. Б. Голицынъ.

Министерство Народнаго Просвѣщенія

(Фонтанка, у Чернышевскаго моста).

Министръ—г. л. В. Г. Глазовъ. *Товар. его:* т. с. И. К. Ренаръ и д. с. с. С. М. Лукьяновъ.

Ученый комит. *Пред.* акад. т. с Н. Я. Сонинъ.

Д-тъ народ. просвѣщ. *Дир.*—д. с. с. В. А. Рахмановъ.

Постоян. ком. по устр. нар. чтен. *Предс.*— с. с. Е. П. Ковалевскій.

Архивъ М-ва. *Нач.*—д. с. с. Н. П. Барсуковъ.

Импер. Академ. Наукъ. *Презид.* Его Императорское Высочество, Великій Князь Константинъ Константиновичъ.

Императорская публичная библіотека. *Дир.*—д. т. с. Д. Ф. Кобеко.

Московск. публичн. и Румянцевск. музеи *Дир.*: д. с. с. И. В. Цвѣтаевъ.

Учебные округа: *Попечители:* С. Петербургскій—д. с. с. П. П. Извольскій. Московскій—д. с. с. П. А. Некрасовъ. Рижскій—с. с. Ульяновъ. Кіевскій—д. с. с. В. И. Бѣляевъ. Казанскій—т. с. С. Ф. Спѣшковъ. Харьковскій—тайн. сов. М. М. Алексѣенко. Виленскій—т. с. В. А. Поповъ. Одесскій— д. с. с. Хр. П. Сольскій. Варшавскій—т. с. А. Н. Шварцъ. Кавказскій—д. с. с. М. Р. Завадскій Оренбургскій—д. с. с. Заіончковскій. Западно-Сибирскій—т. с. Л. И. Лаврентьевъ. Восточной Сибири и Амура—*главн. инсп.* с. с. А. Г. Дѣдовъ. Туркестантскій—*главн. инсп.* д. с. с. Ѳ. М. Керенскій. Пріамурскій—*окр. инсп.* д. с. с. В. П. Маргаритовъ.

Министерство Путей Сообщенія

(Фонтанка, 115-117).

Министръ—д. т. с., кн. М. И. Хилковъ; принимаетъ въ зданіи Министерства Путей Сообщенія просителей—по субботамъ, чиновъ М-ва—по вторникамъ.

Товар. его—т. с. инж В. А. Мясоѣдовъ-Ивановъ.

Канцеляр. Министерства. *Дир.*—т. с. А. С. Ермоловъ.

Управл. внутреннихъ водныхъ путей и шоссейныхъ дорогъ (Б. Итальянская, 17). *Начальн. управл.*—с. с. Б. Е. Иваницкій.

Управленіе желѣзныхъ дорогъ. Нач. упр.: д. с. с. К. К. Губеръ.

Инженерн. сов. *Предс.*—д. т. с. В. В. Саловъ.

Учебный отдѣлъ. *Упр.*—т. с. Е. С. Волковъ.

Министерство Юстиціи.

(Екатерининская, № 1).

Министръ—т. с. С. С. Манухинъ; принимаетъ по четвергамъ отъ 2 до 3 ч. дня.

Товар. его—А. А. Хвостовъ.

Главное тюремное управл. *Нач.*—д. с. с. А. П. Соломонъ.

1-й д-тъ. *Дир.*—д. с. с. Крыжановскій.

2-й д-тъ. *Дир.* т. с. Н. Д. Чаплинъ.

Упр. межевою частью. *Управл.*—(на прав. тов. мин-ра). . . . .

Архивъ М-ва Юстиціи. (Москва). *Дир.*—т. с. Д. Я. Самоквасовъ.

Министерство Внутреннихъ дѣлъ.

(Фонтанка).

Министръ—ген.-ад. гофм. А. Г. Булыгинъ; принимаетъ должностныхъ и частныхъ лицъ ежедневно, кромѣ дней неприсутственныхъ и четверговъ, отъ 11-12 ч. дня, въ домѣ министра (наб. Мойки, 111).

Товар. его: т. с. П. Н. Дурново, въ должн. гофм. д. с. с. Е. А. Ватаци, свиты Его Величества г.-м. К. Н. Рыдзевскій, завѣдывающій полиціей и команд. отдѣльнымъ корпусомъ жандармовъ г.-м. Д. Ф. Треповъ.

Д-тъ Общихъ дѣлъ. *Дир.*—. . . . .

Главное медицинск. управл. *Главн. врачебн. инсп.*—докт. мед. т. с. В. К. фонъ-Анрепъ.

Ветерин. управл. *Начальн. управл.*—д. с. с. Раевскій.

Главн. управлен по дѣламъ мѣстнаго хозяйства. *Н-къ управл.*—д. с. с. С. Н. Гербель.

Центральн. статистическ. комитетъ. *Директ.*: ген.-м. А. М. Золотаревъ.

Главн. управл почтъ и телеграфа. *Нач.*—д. с. с. Севастьяновъ.

Канцел. министра. *Прав.*—въ зв. камерг. к. св. Дм. Н. Любимовъ.

Д-тъ Полиціи. *Дир.*—д. с. с. Гаринъ.

Переселенческое управл. *Нач.*—д. с. с. А. В. Кривошеинъ.

Главное управл. по дѣламъ печати. *Нач.*—д. с. с. А. В. Бельгардтъ.

Управл о воинск. повин. *Нач.*—д. с. с. Куколь Яснопольскій.

Земск отдѣлъ. *Управл.*—д. с. с. Гурко.

Завѣдующ. разработкою данн. переписи 1897 года Сенаторъ—Н. А. Тройницкій.

Генералъ-Губернаторы.

С.-Петербургскій—г. м. Д. Ѳ. Треповъ.
Московскій—ген. отъ кав. Дурново.
Варшавскій ген. отъ инф. Скалонъ.
Виленскій, Ковенскій и Гродненскій—ген. отъ инф. Фрезе.
Кіевскій, Подольскій и Волынскій—г.-ад. г.-л. Н. В. Клейгельсъ.
Иркутскій—г. отъ инф. гр. П. И. Кутайсовъ.
Степной—ген.-лейт. Н. Н. Сухотинъ.
Туркестантскій—г.-отъ-к. Н. Н. Тевяшевъ.
Финляндскій—г.-л. кн. И. М. Оболенскій.
Намѣстникъ Кавказа—графъ И. И. Воронцовъ-Дашковъ.
Бакинскій—г.-л. Фадѣевъ.

Военные губернаторы и областные начальники:

Акмолинской об.—ген.-м. М. Я. Романовъ.
Амурской обл.—ген.-м. Дм. В. Путята.
Батумскій—ген. м. М. Н. Дрягинъ.
Дагестанскій—г.-л. Е. Ф. Тихановъ.
Забайкальскій—г.-л. Холщевниковъ.
Закаспійск. обл.—г.-л. Е. Е. Уссаковскій.
Карскій—г.-м. А. А. Самойловъ.
Кронштадтскій—. . . . .
Кубанской об.—г.-л. Одинцевъ.
Приморскій—д. с. с. Смирновъ.
Самаркандскій—полк. Гескетъ.

Семипалатинскій—ген.-м. А. С. Галкинъ.
Семирѣченскій—г.-м. М. Е. Іоновъ.
Сыръ-Дарьинскій—г.-м. Н. И. Корольковъ.
Терской обл.—ген.-л. С. Е. Толстовъ.
Туркестанскій—А. А. Ломачевскій.
Уральскій—г.-м. К. Н. Ставровскій.
Ферганскій—г.-м. В. Покотило.
О-ва Сахалина—г.-м. М. Н. Ляпуновъ.

Губернаторы.

Або-Бьернеборгскій—г.-л. Я Лангъ.
Архангельскій—въ должн. гофм. д с. с. фонъ-Бюнтингъ.
Астраханскій—г.-м. Б. Л. Гронбчевскій.
Бакинскій—. . . . .
Бессарабскій—с. с. кн. С. Д. Урусовъ.
Вазаскій—к. св. Ф. М. Книповичъ.
Варшавскій—д. с. с. Д. Н. Мартыновъ.
Виленскій—гр. Паленъ.
Витебскій—д. с. с. бар. Гершау-Флотовъ.
Владимірскій—д. с. с И. М. Леонтьевъ.
Вологодскій—д. с с. А. А. Лодыженскій.
Волынскій—д. с. с. І. Я. Дунинъ-Борковскій.
Воронежскій—д. с. с. Андреевскій.
Выборгскій с. с. Н. А. Мясоѣдовъ.
Вятскій—д. с. с. Левченко.
Гродненскій—. . . . .
Екатеринославскій—въ зв. кам. ст. сов. Нейдгартъ.
Елисаветпольскій—полк. Н. А. Лутцау.
Енисейскій—г.-м. Айгустовъ.
Иркутскій—д. с. с. . . . .
Казанскій—д. с с. П. Ф. Хомутовъ.
Калишскій—егерм. д. ст. сов. Н. И. Новосильцевъ.
Калужскій—камерг. д. с с А. А. Офросимовъ.
Кіевскій—г.-м. П. С. Саввичъ.
Ковенскій—въ зв. камерг к. с. Веревкинъ (и. д.)
Костромской—д. с. с. Л М. Князевъ.
Куопіоскій—д. с. с. А. Ф. Бергъ.
Курляндскій—кам. д. с. с. Д. Д. Свербеевъ.
Курскій—д. с с. Н. Н. Гордѣевъ.
Кутаисскій—г.-м. А. А. Смагинъ.
Кѣлецкій—кам. д. с. с Б. А Озеровъ.
Лифляндскій—г.-л. М. А Пашковъ.
Ломжинскій—д. с. с. бар. С. Н. Корфъ.
Люблинскій—д. с. с. Мѣнкинъ.
Минскій—д. с. с. графъ А. А. Мусинъ-Пушкинъ.
Могилевскій—д. с. с. Н. М. Клингенбергъ.
Московскій—егерм. д. с с. Г. И. Кристи.
Нижегородскій—г.-л. П. Ф. Унтербергеръ.
Новгородскій—камерг. д. с. с. гр. О. Л. Медемъ
Нюландскій—г.-м. М. Н. Кайгородовъ.
Олонецкій—д. с. с. Н В. Протасьевъ.
Оренбургскій—г.-л. Я. Ф. Барабашъ.
Орловскій—кам. с с. К. А. Балясный.
Пензенскій—с. с. С. А. Хвостовъ.
Пермскій—с. с. А. П. Наумовъ.
Петроковскій—д. с. с. М. В. Арцимовичъ.
Плоцкій—д. с. с. Слѣпцовъ.
Подольскій—камер. д. с. с. А. А Эйлеръ.
Полтавскій—д. с. с. князь Н. П. Урусовъ.
Псковскій—д. с. с. гр. А. В. Адлербергъ.
Радомскій—д. с. с. М. К. Щировскій.
Рязанскій—д. с. с. Ржевскій.
Самарскій—д. с. с. гофм. А. С Бранчаниновъ
С. Михельскій—г.-м. А. А. Ватаци.
С.-Петербургскій—въ долж. шталм. д. с. с. А. Д. Зиновьевъ.
Саратовскій—камер. с. с. П. А. Столыпинъ.
Симбирскій (ис. д.) кн. Яшвиль.
Смоленскій—т. с. Н. А. Звегинцевъ.
Ставропольскій—с. с. Вельяминовъ.
Сувалкскій—д. с. с. Стремоуховъ.
Сѣдлецкій—въ зв. кам. надв. сов. Волжинъ (и. д.).
Тавасгусскій—г.-отъ-инф. И. Д. Сверчковъ.
Таврическій—г.-м. Е. Р. Волковъ.
Тамбовскій—д. с. с. фонъ-деръ Лауницъ.
Тверской—. . . . .
Тифлисскій—г.-м. И. Н. Свѣчинъ.
Тобольскій—д. с. с. А. П. Лаппа-Старженецкій.
Томскій—камергеръ Дв. Е. В. с. с. В. Н. Азанчевскій-Азанчеевъ.
Тульскій—камерг. Дв. Е. И. В. д. с. с. М. М. Осоргинъ.
Улеаборгскій - (и. д.) док. фил. Савандеръ.
Уфимскій—г. м И. Н. Соколовскій.
Харьковскій—г.-м. К. С. Старынкевичъ.
Херсонскій—д с. с. В. А. Левашовъ.
Черниговскій—с. с. А. А. Хвостовъ.
Черноморскій— . . . .
Эриванскій—д. с. с. графъ В. Ѳ. Тизенгаузенъ.
Эстляндскій—д. с. с. А. А. Лопухинъ.
Якутскій—д. с. с. В. Н. Булатовъ.
Ярославскій—д. с. с. А. П. Роговичъ.

Градоначальники:

1) *Керчь-Еникальскій*—кап. 1 ранга М. Д. Клокачевъ. 2) *Московскій*—г.-м. баронъ Ф. Медемъ.

3) *Николаевскій*—к.-адм. Загорянскій-Кисель. 4) *Одесскій*—с. с. Д. Б. Нейдгартъ. 5) *Ростовскій-на-Дону*—г. м. гр. Коцебу-Пиларъ-фонъ Пильхау. 6) *С.-Петербургскій*—г.-м. Дедюлинъ. 7) *Севастопольскій*—г.-м. Спицкій. 8) *Таганрогскій*—к.-адм. И. К. Вогакъ.

Главное управленіе торговаго мореплаванія и портовъ.

Главнокомандующій—Его Императорское Высочества Великій Князь Александръ Михайловичъ. *Товарищъ Его*: т. с. С. В. Рухловъ.

Государственный контроль.

(Мойка, № 76).

Госуд. контролеръ.—г.-отъ-инф. П. Л. Лобко. *Тов. его:* д. с. с. Д. А. Философовъ.

Департ. военн. и морск. отчетн. Упр.: ген.-контр. т. с. А. В. Васильевъ.

Д-тъ гражданск. отчетн. Упр.: г.-конт. с. с С. В. Ивановъ.

Д-тъ желѣзнодор. отчет. Упр.: ген.-конт. т. с. М. П. Мининъ.

Канцелярія. Дир.: т. с. В. Г. Смиттенъ.

Главное управ. Госуд. коннозаводства.

Главноупр.: Его Императорское Высочество Великій Князь Днмитрій Константиновичъ.

Канцел. главн. управл. Директоръ: т. с Е. Н. Лазаревъ.

ДУХОВНОЕ ВѢДОМСТВО.

Св. Синодъ (Сенатская площ.).

Состоитъ изъ 3 митрополитовъ и избранныхъ епископовъ. Первопртсутств.: митрополитъ С.-Петербургскій Антоній. Оберъ-прокуроръ: д. т. с. К. П. Побѣдоносцевъ.

Товарищъ его: д. т. с. кн. Ширинскій-Шихматовъ.

Канцелярія Святѣйшаго Синода. Управляющій: н. с. С. П. Григоровскій.

Учебный Комитетъ при Св. Синодѣ. Пред.: протоіерей П. А. Смирновъ.

Училищный совѣтъ. Набл. церк.-прих. школъ и школъ грамоты: д. с. с. В. И. Шемякинъ.

Канцелярія оберъ-прокурора. Директоръ д. с. с. Д. Н. Соловьевъ.

Хозяйственное управленіе при Св. Синодѣ. Директоръ: т. с. П. И. Остроумовъ.

Митрополиты и ихъ викаріи.

С.-Петербургскій и ладожскій и Свято-Троицкія-Александро-Невскія лавры священно-архимандритъ *Антоній* Викаріи: 1) Нарвскій еп. *Антонинъ.* 2) Ямбургскій еп. *Сергій* 3) Гдовскій *Кириллъ.*

Московскій и коломенскій и Свято-Троицкія Сергіевы лавры священно-архимандритъ *Владиміръ.* Викаріи: 1) Можайскій еп. *Серафимъ.* 2) Дмитровскій еп. *Трифонъ.* 3) Волоколамскій ректоръ Московской духовной академіи еп. *Евдокимъ.* 4) Серпуховскій еп. *Никонъ.*

Кіевскій и галицкій, Кіево-Печерскія Успенскія лавры священно-архимандритъ *Флавіанъ.* Викаріи: 1) Каневскій еп. *Сильвестръ.* 2) Чигиринскій еп. *Платонъ.* 3) Уманскій еп. *Агапитъ.*

Экзархатъ Грузіи: Экз. арх. карталин. и кахет. *Алексій.* Вик. еп. горійскій *Веніаминъ*; еп. алавердск. *Димитрій*; имерет. *Леонидъ*

Протопр. военн. и морского духов.: прот *А. А. Желобовскій.*

Завѣд. придв. дух-мъ, дух. Ихъ Величествъ, протопр. *І. Л. Янышевъ.*

Епископы:

- Алеутскій и сѣв.-америк. еп. *Тихонъ.*
  - вик. еп. аляскинскій *Иннокентій.*
- Архангельскій и холмогорск. *Іоанникій.*
- Астраханскій и енотаевск. еп. *Георгій.*
- Благовѣщинскій и пріамурскій *Никодимъ.*
- Варшавскій и холмск. арх. *Іеронимъ.*
  - вик. еп. люблинск. *Евлогій.*
- Владивостокскій и камчатскій *Евсевій.*
- Владикавказскій и моздокскій *Гедеонъ.*
- Владимірскій и суздальск. арх *Никонъ.*
  - вик. еп. муромск. *Александръ.*
- Вологодскій и тотемскій *Алексій.*
  - вик. еп великосутюжскій *Алексій.*
- Волынскій и житомірск. арх. *Антоній.*
  - вик.: еп. владиміро-волынскій *Арсеній.*
  - „ еп. острожск. *Серафимъ.*
  - „ еп. кременецкій *Амвросій.*
- Воронежскій и задонскій *Анастасій.*
  - вик. еп. острогожскій *Владиміръ.*
- Вятскій и слободскій еп. *Филаретъ.*
  - вик: еп. сарапульск. *Михей.*
  - „ еп глазовск. *Павелъ.*
- Гродненскій и брестскій *Никаноръ.*
- Гурійско-мингрельскій *Александръ.*
- Донской и новочеркасск. арх. *Афанасій.*
  - вик. еп. аксайск. *Іоаннъ.*
- Екатеринбургскій и ирбитскій *Владиміръ.*
- Екатеринославскій и таганрогск. *Симеонъ.*
- Енисейскій и красноярск *Евфимій.*
- Забайкальскій и нерчинскій *Меѳодій.*
- Иркутскій и верхоленскій арх *Тихонъ.*
  - вик. еп. киренскій *Владиміръ.*
- Казанскій и свіяжск. *Димитрій.*
  - вик.: еп. чистопольск. . . . .
  - „ еп. чебоксарск. *Хрисанфъ.*
- Калужскій и боровск. *Веніаминъ.*
- Кишиневскій и хотинскій *Владиміръ.*
  - вик. еп. аккерманск. *Аркадій.*
- Костромской и галичск. *Виссаріонъ.*
  - вик еп. кинешемскій *Веніаминъ.*
- Курскій и обоянскій еп. *Лаврентій.*
  - вик. еп. *Іоанникій.*
- Литовскій и виленскій арх. *Никандръ.*
  - вик еп. ковенскій *Михаилъ.*
- Минскій и бобруйскій *Михаилъ.*
- Могилевскій и мстиславскій *Мисаилъ.*
- Нижегородскій и арзамасскій *Назарій.*
  - вик. еп. балахнинскій *Исидоръ.*
- Новгородскій и старорусскій арх. *Гурій.*
  - вик. еп. кирилловскій *Ѳеодосій.*
- Олонецкій и петрозаводск. *Анастасій.*
- Омскій и семипалатинскій *Сергій.*
- Оренбургскій и уральск. *Іоакимъ.*
- Орловскій и сѣвск. *Киріонъ.*
- Пензенскій и саранск. еп *Тихонъ.*
- Пермскій и соликамск *Никаноръ.*
  - вик. еп кунгурскій . . . .
- Подольскій и брацлавск. еп *Парфеній.*
  - вик. еп. балтск. *Тихонъ.*
- Полоцкій и витебск. еп. *Серафимъ.*
- Полтавскій и переяславск. *Іоаннъ.*
  - вик. еп. прилук. *Гавріилъ.*
- Псковскій и порховск. еп. *Арсеній.*
- Рижскій и митавск. арх. *Агафангелъ.*
  - вик. еп. ревельскій *Николай.*
- Рязанскій и зарайск. еп. *Аркадій.*
  - вик. еп. михайловск *Владиміръ.*
- Самарскій и ставропольск. *Константинъ.*
  - вик еп. николаевск *Тихонъ.*

Саратовскій и царицынск. *Гермогенъ.*
вик. еп. вольскій . . . .
Симбирскій и сызранск. *Гурій.*
Смоленскій и дорогобужск. *Петръ.*
Ставропольскій и екатеринодар. *Агаѳодоръ.*
Сухумскій *Серафимъ.*
Таврическій и симферопольск еп. *Алексій.*
Тамбовскій и шацк. еп. *Иннокентій.*
вик. еп. козловскій *Наѳанаилъ.*
Тверской и кашинск. арх. *Николай.*
вик. еп. старицкій *Александръ.*
Тобольскій и сибирск. еп *Антоній.*
вик. еп. березовскій . . . .
Томскій и барнаульск. еп. *Макарій.*
вик. еп. бійскій *Иннокентій.*
Тульскій и бѣлевск. арх. *Питиримъ.*
вик. еп. каширскій *Михаилъ.*
Туркестанскій и ташкентск. еп. *Паисій.*
Уфимскій и мензелинск. еп. *Христофоръ.*
Финляндскій и выборгск. еп. *Николай.*
Харьковскій и ахтырск. арх. *Арсеній.*
вик. еп. сумскій . . . . .
Херсонскій и одесск. арх. *Димитрій.*
вик. еп. новомиргородск. *Димитрій.*
„ еп. елисаветградскій *Мемнонъ.*
Черниговскій и нѣжинск. еп. *Антоній.*
вик. еп. новгородъ-сѣверск. *Исидоръ.*
Якутскій и вилюйск. еп. *Макарій.*
Ярославскій и ростовск. арх. . . . .
вик. еп. угличск *Сергій.*
Японскій еп. *Николай.*

ВАЖНѢЙШІЯ ГОСУДАРСТВА ЗЕМНОГО ШАРА И ИХЪ ПРАВИТЕЛИ

(Кромѣ Россійской имперіи).

Страны.	Правители.	Простр. въ квад. килом.	Насел. въ тысяч.	Столица.
	АЗІЯ.			
Аннамъ	Тамъ-тай, король	230,050	6,500	Гюэ.
Афганистанъ	Хабибула-ханъ эмиръ	558,000	5,200	Кабулъ.
Белуджистанъ	Миръ-Ходадакъ, ханъ	315,000	420	Келатъ.
Бухара	Сеидъ-Абдулъ-Ахадъ-ханъ, эмиръ	205,000	1,250	Бухара.
Китай	Куангъ-Сю (Тсан-тьенъ), императоръ	11,079,650	357,250	Пекинъ.
Корея	Ин-Хеюнгъ (Ли-Хои), кор.	218,650	10,529	Сеулъ (Кіонг.).
Оманъ (Маскатъ)	Сеидъ-Фейсаль-бенъ Турки, султанъ	194,200	1,200	Маскатъ.
Персія	Музафферъ-Эддинъ, шахъ	1,645,000	9.000	Тегеранъ.
Сіамъ	Чулалонгкорнъ, король.	633,000	6,320	Банкокъ.
Хива	Сеидъ-Магометъ-Рахинъ, ханъ	60,000	700	Хива.
Японія.	Мутсу-хито, имп. (микадо).	417,396	46,542	Токіо.
	АФРИКА.			
Абиссинія.	Меневикъ II, негусъ.	540,000	4,500	Антотто.
Дагомея	Подъ протектор Франціи	10,350	250	Тимбукту.
Египетъ	Аббасъ-паша II, хедивъ	2,959,000	19,775	Каиръ
Либерія респ.	Президентъ Г. В. Гибсонъ	85,350	2,000	Монровія.
Марокко	Мулай-Абдулъ-Азисъ султ.	812,332	8,100	Фецъ.
Оранжевые штат.	Альф. Мильнеръ, губер.	131,070	208	Блемфонтенъ.
Трансвааль		308,560	1,094	Преторія.
Триполи	Ахметъ Расимъ-паша, прав.	799,000	800	Триполи.
	АМЕРИКА.			
Аргентина	Президентъ Рока	22,886	4,569	Буэносъ-Айр.
Боливія	Президентъ Пандо	1,334,200	2,270	Сюкре.
Бразил. Соед. Шт.	Президентъ д-ръ Альвесъ.	8,361.350	14.934	Ріо-Жанейро.
Венецуэла	Президентъ Кастро	1,043,900	2,445	Каракасъ.
Гаити	Презид. Алексисъ Нордъ	28,676	960	Портъ-о-Прен
Гватэмала	Президентъ Э. Кабрера	125,100	1,574	Гватемала
Гондурасъ	Президентъ Сіера	119,820	400	Тегучигальпа.
Колумбія	През. ген. Рафаэль Рейесъ	1,203,103	3.920	Богота.
Коста-Рика	Президентъ Инглезіасъ	54,070	310	Санъ-Хозе
Мексика	Презид. Порфиріо Діасъ	1,987,324	13,571	Мексико
Никарагуа	Презид. Сантосъ Селайя	123,950	350	Манагуа.
Парагвай	Президентъ Іо Эскварра	253,100	656	Асунсіонъ.
Перу	Президентъ Кандамо	1,769,804	4,560	Лима.

Страны.	Правители.	Простр. въ квад. килом.	Насел. въ тысяч.	Столица.
Сальвадоръ	Президентъ Регаладо	21,070	304	Санъ-Сальвад
Санъ-Доминго	Президентъ Хименецъ	48,577	504	Санъ-Доминго.
С.-Американск. Соед. Штаты.	През. Теодоръ Рузвельтъ	9,807,287	85,739	(Вашингтонъ (Нью-Іоркъ.
Уругвай	Презид. Батль-и-Ордонецъ	178,700	900	Монтевидео.
Чили	Президентъ Ріеско.	776,122	3,400	Сантъ-Яго.
Экуадоръ.	Презид. Леонидасъ Плаца.	307,243	1,400	Квито.
ЕВРОПА.				
Австро-Венгрія	Францъ-Іосифъ I, императ.	676,446	47,014	Вѣна, Пештъ.
Бельгія	Леопольдъ II, король	29,457	6,745	Брюссель.
Болгарія	Фердинандъ I Кобурск., кн.	96,660	3,733	Софія.
Великобританія	Эдуардъ VII, кор, имп. Индіи	28,150.365	389,322	Лондонъ.
Германія.	Вильгельмъ II, имп.	540,657	56,345	Берлинъ.
Пруссія	Вильгельмъ II, король	348,607	34,463	Берлинъ.
Баварія	Оттонъ I, король	75,865	6,200	Мюнхенъ.
Саксонія	Георгъ, король	14,993	4,200	Дрезденъ.
Виртембергъ	Вильгельмъ II, король	19,517	2,166	Штутгартъ.
Баденъ	Фридрихъ I, вел. герцогъ.	15,081	1,866	Карлсруэ.
Гессенъ	Эрнестъ-Людвигъ, вел. герц	7,682	1,120	Дармштадтъ.
Меклен. Шверинъ	Фридрихъ-Францъ IV, вел. г.	13,127	608	Шверинъ.
Меклен.-Стрелицъ	Адольфъ-Фридрихъ, I, вел. г.	2,930	103	Ней-Стрелиц.
Саксенъ-Веймаръ.	Вильг.-Эрнестъ, вел. герц.	3,615	362	Веймаръ.
Ольденбуртъ	Фридрихъ-Августъ, вел. герц.	6,428	398	Ольденбургъ.
Брауншвейгъ	Принцъ Альбрехтъ, регентъ	3,672	464	Брауншвейгъ.
Саксенъ-Мейнигъ	Георгъ II, герцогъ.	2,468	251	Мейнингенъ.
Саксенъ-Альтенб.	Эрнестъ, герцогъ	1.324	194	Альтенбургъ.
Саксенъ-Коб.-Гота	Карлъ-Эдуардъ, герцогъ	1,958	229	Гота.
Ангальтъ	Фридрихъ, герцогъ	2,294	316	Дессау.
Шварц.-Рудольшт.	Гюнтеръ, князь	941	93	Рудольштад
Шварц.-Зондерг.	Карлъ-Гунтеръ, князь	862	81	Зондергауз.
Бальдекъ.	Фридрихъ, князь	1,121	58	Арольсенъ.
Рейсъ, старш. лин.	Генрихъ XXIV, князь	316	68	Грейцъ.
Рейсъ, младш. лин.	Генрихъ XIV, князь	826	139	Гера.
Шаумбург.- Липпе	Георгъ, князь	340	43	Бюкербургъ.
Липпе	Александръ, князь	1,215	140	Детмольдъ.
Эльзасъ-Лотарин.	Князь Г. Гогенлое Лангенбургъ, намѣстникъ	14,507	1,718	Страсбургъ.
Лихтенштейнъ	Іоаннъ II, князь	159	9	Вадуцъ.
Люксембургъ	Адольфъ гер. Нассау в. гер.	2,587	237	Люксембургъ.
Гамбургъ	Бург.-д ръ Ж. Г. Бурхардъ	415	768	Гамбургъ.
Бременъ	Бург.-д-ръ К. Баркгаузенъ	297	200	Бременъ.
Любекъ	Бургомистръ д-ръ Клугъ	259	100	Любекъ.
Греція	Георгъ I, король	64,679	2,434	Аѳины.
Данія съ Исландіей, Гренландіей и пр.	Христіанъ IX, король	233,024	2,575	Копенгагенъ.
Испанія (съ колон.)	Альфонсъ XIII, король	710,782	18,619	Мадридъ.
Италія	Викторъ-Эммануилъ III, кор.	286,589	32,450	Римъ.
Монако	Альбертъ, князь	22	15	Монако
С.-Марино	Борбикони и Маркуччи, капитаны-регенты	61	9	—
Нидерланды (Голландія) съ кол.	Вильгельмина, королева	2,078,645	40,434	Амстердамъ.
Португалія (съ кол.)	Карлосъ I, король	2,238,676	13,684	Лиссабонъ.
Румынія	Карлъ I, король	131,020	5,913	Бухарестъ.
Сербія	Петръ I, король	48,303	2,494	Бѣлградъ.
Турція	Абдулъ-Гамидъ II, султанъ	2,888,445	24,516	Константин.
Франція (съ кол.)	Э. Лубе, презид. респ.	6,664,989	83,664	Парижъ.
Черногорія	Николай I, князь	9,085	228	Цетинье.
Швейцарія	Презид. д-ръ А. Дейхеръ	41,424	3,327	Бернъ.
Швеція, Норвегія	Оскаръ II, король	776,003	7,329	(Стокгольмъ. (Христіанія.

Астрономическій Календарь.

Элементы тѣлъ солнечной системы.

Діаметръ солнца равняется 1,305,100 верстамъ или 100 діаметрамъ земли, масса солнца въ 354,000 разъ превосходитъ массу земли, плотность же составляетъ 0,25 плотности земли.

Въ нижеслѣдующей таблицѣ помѣщены нѣкоторые изъ элементовъ большихъ планетъ солнечной системы.

ПЛАНЕТЫ	Среднее разстояніе отъ солнца въ милліон. верстъ	Продолжительность полнаго обор. вокругъ солнца въ средн. суткахъ	Экваторіальный діаметръ въ верст.	Масса, принимая массу земли за единицу	Плотность, приним. плотность земли за единицу	Время оборота на оси
Меркурій .	54	87,97	4,420	0,08	1,17	88 сут.
Венера .	101	224,70	11,910	0,86	0,61	225 ?
Земля . .	139	365,26	11,958	1,00	1,00	23 ч 56 м. 5 с.
Марсъ . .	212	686,98	6,340	0,12	0,71	24 „ 37 „ 23 „
Юпитеръ .	725	4,332,59	132,800	308,99	0,24	9 „ 55 „ 34 „
Сатурнъ .	1,529	10,759,24	111,800	91,92	0,13	10 „ 16 „ — „
Уранъ . .	2,673	30,688,39	47,100	13,52	9,23	?
Нептунъ .	4,188	30,181,14	58,600	22,53	0,41	?

Изъ большихъ планетъ имѣютъ спутниковъ: Земля 1 спут (луна). Марсъ 2 спутн., Юпитеръ 7 спутн., Сатурнъ 9 спутн. и систему колецъ, Уранъ 4 спутн., Нептунъ 1 спутн.— Продолжительность полнаго оборота луны вокругъ земли 27,32 сутокъ, продолжительность синодическаго оборота (отъ одного новолунія къ слѣдующему) 29,53 сутокъ, діаметръ луны 3259 верстъ, масса, принимая массу земли за единицу $^1/_{81}$, плотность луны 0,60 плотности земли. Время оборота луны на оси равно времени полнаго ея оборота вокругъ земли, т. е. равно 27,32 сутокъ.

Кромѣ большихъ планетъ, солнечной системѣ принадлежитъ весьма значительное число малыхъ планетъ, или астероидовъ. Число найденныхъ до начала 1902 года малыхъ планетъ составляетъ 487. Орбиты всѣхъ этихъ планетъ помѣщаются между орбитами Марса и Юпитера. Въ настоящее время извѣстно 18 такъ называемыхъ періодическихъ кометъ, которыя, подобно планетамъ, постоянно движутся вокругъ солнца, въ промежутки времени отъ 3,3 до 76,4 лѣтъ.

Моменты восхода и заката центра солнца въ г. Харьковѣ.

Мѣсяцы	Январь				Февраль				Мартъ				Апрѣль				Май				Іюнь			
Числа	Восх.		Зак.		Восх.		Зак.		Восх.		Зак.		Восх		Зак.		Восх.		Зак.		Восх.		Зак.	
	ч.	м.	ч.	м.	ч.	м.	ч	м.	ч.	м.	ч.	м.	ч.	м.	ч.	м.	ч	м.	ч	м	ч.	м.	ч.	м.
1	7	56	4	22	7	14	5	14	6	17	6	1	5	11	6	49	4	18	7	34	3	52	8	8
2	7	55	4	23	7	12	5	16	6	15	6	2	5	9	6	50	4	16	7	35	3	52	8	8
3	7	54	4	25	7	10	5	17	6	13	6	4	5	7	6	52	4	15	7	37	3	52	8	9
4	7	53	4	27	7	9	5	19	6	11	6	5	5	5	6	53	4	14	7	38	3	52	8	9
5	7	52	4	28	7	7	5	21	6	9	6	7	5	2	6	55	4	12	7	40	3	52	8	9
6	7	51	4	30	7	5	5	22	6	7	6	8	5	0	6	56	4	10	7	42	3	52	8	10
7	7	50	4	31	7	3	5	24	6	5	6	10	4	58	6	58	4	9	7	43	3	52	8	10
8	7	49	4	33	7	1	5	25	6	3	6	11	4	56	7	0	4	8	7	44	3	52	8	10
9	7	48	4	34	6	59	5	27	6	1	6	13	4	54	7	2	4	7	7	46	3	53	8	11
10	7	47	4	36	6	57	5	29	5	58	6	14	4	52	7	3	4	6	7	47	3	53	8	11
11	7	46	4	38	6	55	5	31	5	56	6	16	4	51	7	5	4	5	7	48	3	53	8	11
12	7	45	4	39	6	53	5	32	5	54	6	17	4	49	7	6	4	4	7	49	3	53	8	11
13	7	44	4	41	6	51	5	34	5	52	6	19	4	47	7	8	4	3	7	50	3	54	8	11
14	7	43	4	42	6	49	5	36	5	50	6	21	4	45	7	9	4	2	7	51	3	54	8	11
15	7	41	4	44	6	47	5	38	5	47	6	23	4	43	7	10	4	1	7	53	3	55	8	11
16	7	40	4	46	6	45	5	39	5	45	6	24	4	42	7	12	4	0	7	54	3	55	8	11
17	7	38	4	48	6	43	5	41	5	43	6	26	4	40	7	13	3	59	7	55	3	56	8	11
18	7	37	4	50	6	41	5	43	5	41	6	27	4	39	7	15	3	59	7	56	3	56	8	11
19	7	35	4	52	6	39	5	44	5	39	6	29	4	37	7	16	3	58	7	57	3	57	8	10
20	7	33	4	53	6	37	5	46	5	36	6	30	4	35	7	18	3	57	7	58	3	58	8	10
21	7	32	4	55	6	35	5	47	5	34	6	32	4	33	7	19	3	57	7	59	3	59	8	10
22	7	31	4	56	6	33	5	49	5	32	6	33	4	32	7	21	3	56	8	0	4	0	8	9
23	7	30	4	58	6	31	5	50	5	30	6	35	4	30	7	23	3	56	8	1	4	1	8	8
24	7	28	5	0	6	29	5	52	5	28	6	37	4	28	7	25	3	55	8	2	4	2	8	7
25	7	26	5	1	6	27	5	54	5	25	6	39	4	26	7	26	3	54	8	3	4	3	8	7
26	7	25	5	3	6	24	5	56	5	23	6	40	4	25	7	28	3	54	8	4	4	3	8	7
27	7	23	5	5	6	22	5	58	5	21	6	42	4	23	7	29	3	53	8	4	4	4	8	6
28	7	21	5	6	6	19	5	59	5	19	6	43	4	21	7	30	3	53	8	5	4	5	8	5
29	7	20	5	8					5	17	6	45	4	20	7	32	3	53	8	6	4	6	8	5
30	7	18	5	10					5	15	6	46	4	19	7	33	3	52	8	6	4	7	8	4
31	7	16	5	12					5	13	6	48					3	52	8	7				

Моменты восхода и заката центра солнца въ г. Харьковѣ.

Мѣсяцы	Іюль				Августъ				Сентябрь				Октябрь				Ноябрь				Декабрь			
Числа	Восх.		Зак.		Восх.		Зак.		Восх.		Зак.		Восх.		Зак.		Восх.		Зак.		Восх.		Зак.	
	ч.	м.	ч.	м.	ч.	м.	ч.	м.	ч.	м.	ч.	м.	ч.	м.	ч.	м.	ч.	м.	ч.	м.	ч.	м.	ч.	м.
1	4	8	8	3	4	50	7	20	5	35	6	17	6	22	5	11	7	13	4	17	7	53	3	56
2	4	9	8	2	4	51	7	18	5	37	6	14	6	24	5	9	7	14	4	15	7	54	3	57
3	4	10	8	1	4	53	7	16	5	39	6	12	6	25	5	7	7	17	4	14	7	55	3	57
4	4	12	8	0	4	54	7	15	5	41	6	10	6	27	5	5	7	18	4	13	7	55	3	57
5	4	13	8	0	4	55	7	13	5	42	6	7	6	28	5	3	7	20	4	12	7	56	3	57
6	4	14	7	59	4	57	7	11	5	44	6	5	6	30	5	1	7	21	4	11	7	57	3	57
7	4	15	7	58	4	58	7	9	5	45	6	3	6	32	4	59	7	23	4	9	7	57	3	58
8	4	16	7	57	4	59	7	7	5	47	6	1	6	33	4	57	7	24	4	8	7	58	3	58
9	4	17	7	56	5	1	7	5	5	48	5	59	6	35	4	55	7	26	4	7	7	58	3	59
10	4	18	7	54	5	3	7	3	5	49	5	56	6	36	4	54	7	27	4	7	7	59	3	59
11	4	20	7	53	5	5	7	1	5	51	5	54	6	38	4	52	7	29	4	6	7	59	4	0
12	4	21	7	52	5	6	6	59	5	52	5	52	6	39	4	50	7	30	4	5	8	0	4	0
13	4	23	7	50	5	8	6	57	5	54	5	50	6	41	4	48	7	32	4	4	8	0	4	1
14	4	24	7	49	5	9	6	55	5	55	5	48	6	43	4	46	7	33	4	3	8	0	4	2
15	4	26	7	47	5	10	6	53	5	57	5	46	6	44	4	45	7	34	4	3	8	0	4	2
16	4	27	7	46	5	12	6	41	5	58	5	44	6	46	4	43	7	35	4	2	8	0	4	3
17	4	28	7	45	5	13	6	49	6	0	5	42	6	47	4	41	7	37	4	1	8	1	4	4
18	4	30	7	43	5	15	6	47	6	1	5	40	6	49	4	39	7	38	4	1	8	1	4	5
19	4	31	7	42	5	16	6	45	6	3	5	37	6	51	4	57	7	39	4	0	8	1	4	6
20	4	32	7	40	5	17	6	43	6	5	5	35	6	53	4	35	7	41	3	59	8	1	4	7
21	4	33	7	39	5	19	6	41	6	6	5	32	6	55	4	33	7	42	3	58	8	1	4	8
22	4	35	7	37	5	20	6	39	6	8	5	30	6	56	4	32	7	44	3	58	8	0	4	9
23	4	36	7	36	5	22	6	36	6	9	5	28	6	58	4	30	7	45	3	57	8	0	4	10
24	4	38	7	34	5	24	6	34	6	11	5	26	6	59	4	29	7	46	3	57	8	0	4	11
25	4	40	7	32	5	26	6	32	6	12	5	24	7	1	4	27	7	48	3	57	8	0	4	12
26	4	41	7	30	5	27	6	29	6	14	5	22	7	3	4	26	7	49	3	57	7	59	4	14
27	4	43	7	28	5	28	6	27	6	15	5	20	7	5	4	24	7	50	3	56	7	59	4	15
28	4	44	7	27	5	30	6	25	6	17	5	18	7	6	4	23	7	51	3	56	7	58	4	16
29	4	46	7	25	5	31	6	23	6	18	5	16	7	8	4	21	7	52	3	56	7	58	4	17
30	4	47	7	24	5	33	6	21	6	20	5	13	7	9	4	20	7	52	3	56	7	57	4	19
31	4	48	7	22	5	34	6	19					7	11	4	18					7	57	4	20

ЗАТМЕНІЯ.

Въ 1906 г. будутъ три солнечныхъ и два лунныхъ затменія.

1) Полное лунное затменіе 27 января (въ Харьковѣ невидимо).
Начало затменія вообще . . . . 8 час. 22 мин. утра.
„ полнаго затменія . . . . 9 „ 23 „ „
Конецъ „ „ . . . . . . .11 „ 1 „ „
„ затменія вообще . . . . 0 „ 2 „ вечера.
Величина затменія въ частяхъ луннаго діаметра 1.63.

Затменіе видимо въ западной Европѣ, въ сѣверо-западной Африкѣ, въ Атлантическомъ океанѣ, въ Америкѣ, въ Великомъ океанѣ, въ сѣверо-восточной Азіи и на восточномъ берегу Австраліи.

2) Частное солнечное затменіе 10 февраля (въ Харьковѣ невидимо).
Начало затменія . . . . 8 час. 23 мин. утра.
Конецъ „ . . . . .11 „ 54 „ „
Величина затменія въ частяхъ солнечнаго діаметра 0,54.

Затменіе видимо въ Южныхъ полярныхъ странахъ, въ Южной Австраліи въ Южной оконечности Новой Зеландіи.

3) Частное солнечное затменіе 8 іюля (въ Харьковѣ невидимо).
Начало затменія . . . . .2 час. 14 мин. вечера.
Конецъ „ . . . . .5 „ 5 „ „
Величина затменія въ частяхъ солнечнаго діаметра 0.34.

Затменіе видимо въ Южной части Атлантическаго океана и въ Южной части Южной Америки.

4) Полное лунное затменіе 22 іюля (въ Харьковѣ невидимо).
Начало затменія вообще . . . . .1 час. 35 мин. вечера.
„ полнаго затменія . . . . . . .2 „ 31 „ „
Конецъ „ „ . . . . . .4 „ 16 „ „
„ затменія вообще . . . . .5 „ 15 „ „
Величина затменія въ частяхъ луннаго діаметра 1,78.

Затменіе видимо въ западной части Сѣверной Америки, въ Великомъ океанѣ, въ Австраліи, въ юго-восточной части Азіи, въ Индійскомъ океанѣ и на островѣ Мадагаскарѣ.

5) Частное солнечное затменіе 7 августа (въ Харьковѣ невидимо).
Начало затменія . . . . .2 час. 18 мин. утра.
Конецъ „ . . . . .4 „ 58 „ „
Величина затменія въ частяхъ солнечнаго діаметра 0,32.

Затменіе видимо въ сѣверо-западной части Сѣверной Америкѣ и въ Сѣверномъ Ледовитомъ океанѣ.

ВРЕМЕНА ГОДА.

Начало весны — 8 марта въ 3 час. 18 мин. веч.
„ лѣта — 9 іюня въ 11 „ 7 „ утра.
„ осени —11 сентября въ 1 „ 40 „ „
„ зимы — 9 декабря въ 8 „ 19 „ веч.

УРАВНЕНІЕ ВРЕМЕНИ.

Прибавить къ истинн ому времени для полученія средняго времени.

Мѣс.	М.	С.	Мѣс.	М.	С.	Мѣс.	М.	С.	Мѣс.	М.	С.	Мѣс.	М.	С.	Мѣс.	М.	С.
Янв. 1	+ 8	58	Мар. 12	+ 6	18	Мая 11	— 3	28	Іюл. 10	+ 6	13	Сен. 8	— 6	39	Ноя. 7	—14	27
„ 11	+12	6	„ 22	+ 3	16	„ 21	— 2	15	„ 20	+ 6	7	„ 18	—10	4	„ 17	—11	31
„ 21	+13	56	Апр. 1	+ 0	28	„ 31	— 0	25	„ 30	+ 5	0	„ 28	—13	1	„ 27	— 7	27
„ 31	+14	24	„ 11	— 1	46	Іюн. 10	+ 1	44	Авг. 9	+ 2	59	Окт. 8	—15	10	Дек. 7	— 2	39
Фев. 10	+13	38	„ 21	— 3	15	„ 20	+ 3	48	„ 19	+ 0	11	„ 18	—16	16	„ 17	+ 2	18
„ 20	+11	50	Мая 1	— 3	51	„ 30	+ 5	23	„ 29	— 3	8	„ 28	—16	4	„ 27	+ 6	53
Мар. 2	+ 9	16															

ФАЗЫ ЛУНЫ.

Январь			Февраль			Мартъ			Апрѣль			Май			Іюнь			Фазы луны
Числа	Часы	Мин.	Числа	Часы	Мин.	Числа	Часы	Мин.	Числа	Часы	Мин.	Числа	Часы	Мин.	Числа	Часы	Мин.	
4	11	14 веч.	3	6	48 утр.	4	2	22 веч.	2	11	2 веч.	2	9	28 утр	—	—	—	☾ Посл. четв.
11	7	34 „	10	10	22 „	12	2	17 утр.	10	6	32 „	10	10	26 „	9	1	31 утр.	● Новолуніе
19	2	56 „	18	11	53 „	20	6	27 „	18	9	32 „	18	8	49 „	16	4	44 веч.	☽ Пер. четв.
27	10	11 утр.	25	10	42 веч	27	8	37 „	25	4	35 „	24	11	37 вэч.	23	6	52 утр.	○ Полнолуніе
—	—	—	—	—	—	—	—	—	—	—	—	31	9	59 „	30	0	38 веч.	☾ Посл. четв.

Іюль			Августъ			Сентябрь			Октябрь			Ноябрь			Декабрь			Фазы луны
8	3	24 веч.	7	3	53 утр.	5	2	59 веч	5	1	8 утр.	3	11	1 утр.	2	9	19 веч	● Новолуніе
15	10	21 „	14	3	7 „	12	8	36 утр.	11	4	15 веч.	10	3	5 „	9	5	29 „	☽ Перв. четв.
22	3	25 „	21	2	1 „	19	3	14 веч.	19	7	11 утр.	18	1	32 „	17	9	9 „	○ Полнолуніе
30	5	13 утр.	28	11	19 веч.	27	6	5 „	27	0	10 веч.	26	4	10 „	25	5	13 „	☾ Посл. четв.

Сравнительная таблица времени

на разныхъ пунктахъ земного шара.

(Утро отъ 4 до 10 час., день отъ 10 до 4 час., вечеръ отъ 4 до 10 ч. и ночь отъ 10 до 4 час).

Когда въ Харьковѣ 12 час. дня, то въ другихъ мѣстахъ:

I. Въ Россіи.	ч.	м.	с.			ч.	м.	с.			ч.	м	с.	
Або	11	54	12	д.	Омскъ	2	28	36	д.	Аѳины	11	10	0	д.
Архангельскъ	12	17	10	„	Орелъ	11	59	22	„	Софія	11	8	25	„
Астрахань	12	47	14	„	Оренбургъ	1	15	33	„	Будапештъ	10	51	19	„
Баку	12	54	27	„	Пенза	12	35	13	„	Мысъ-Д.-Над.	10	49	0	„
Бердичевъ	11	33	23	„	Пермь	1	20	10	„	Стокгольмъ	10	47	20	„
Благовѣщен.	4	45	30	в.	Петрозаводск.	11	52	40	„	Бѣлградъ	10	47	3	„
Бобруйскъ	11	32	0	д.	Плоцкъ	10	53	49	„	Вѣна	10	40	36	„
Варшава	10	59	13	„	Полтава	11	53	23	„	Неаполь	10	32	7	„
Вильно	11	16	14	„	Псковъ	11	28	25	„	Дрезденъ	10	30	0	„
Витебскъ	11	36	56	„	Ревель	11	14	5	„	Берлинъ	10	28	40	„
Владивостокъ	6	22	39	в.	Рига	11	11	39	„	Копенгагенъ	10	25	24	„
Владикавказъ	12	33	48	д.	Ростовъ-на-Д.	12	13	57	„	Римъ	10	25	1	„
Владиміръ	12	16	45	„	Рязань	12	14	5	„	Мюнхенъ	10	21	32	„
Вологда	12	14	39	„	Самара	12	55	25	„	Христіанія	10	17	59	„
Воронежъ	12	11	52	„	С.-Петербургъ	11	36	24	„	Тунисъ	10	15	46	„
Выборгъ	11	30	0	„	Саратовъ	12	39	24	„	Штуттгартъ	10	11	48	„
Вятка	12	53	49	„	Семипалатн.	2	55	28	„	Бернъ	10	4	51	„
Гельсингфор.	11	14	55	„	Симбирскъ	12	48	43	„	Амстердамъ	9	54	38	у.
Гродно	11	0	24	„	Симферополь	11	51	30	„	Брюссель	9	52	34	„
Двинскъ	11	21	4	„	Смоленскъ	11	43	30	„	Марсель	9	46	40	„
Екатерин.	11	55	23	„	Ставрополь	12	23	4	„	Парижъ	9	44	26	„
Елисаветгр.	11	44	15	„	Ст. Михель	11	24	7	„	Лондонъ	9	35	6	„
Житоміръ	11	29	45	„	Сувалки	11	6	47	„	Мадридъ	9	20	20	„
Иркутскъ	4	32	14	„	Сѣдлецъ	11	4	12	„	О-въ св. Елен.	9	12	10	„
Казань	12	51	35	„	Тавастгусъ	11	12	58	„	Лиссабонъ	8	58	32	„
Калишъ	10	57	27	„	Таганрогъ	12	10	52	„	Ріо-Жанейро	6	42	24	„
Калуга	12	0	6	„	Тамбовъ	12	20	56	„	Кайена	6	5	42	„
Каменецъ Под.	11	21	24	„	Ташкентъ	2	12	16	„	Мысъ-Горнъ	5	2	48	„
Карсъ	12	27	42	„	Тверь	11	58	12	„	Квебекъ	4	50	16	„
Кишиневъ	11	30	27	„	Тифлисъ	12	34	17	„	Вальпарайзо	4	48	82	„
Кіевъ	11	37	6	„	Тобольскъ	2	8	12	„	Нью-Іоркъ	4	39	4	„
Ковно	11	10	37	„	Томскъ	3	14	57	„	Вашингтонъ	4	27	3	„
Кострома	12	18	49	„	Тула	12	5	34	„	Лима	4	26	56	„
Красноярскъ	3	46	32	„	Улеаборгъ	11	16	59	„	Квита	4	20	5	„
Кременчугъ	11	48	44	„	Уральскъ	1	0	33	„	Панама	4	16	57	„
Куопіо	11	25	51	„	Уфа	1	11	51	„	Гаванна	4	5	42	„
Курскъ	11	59	56	„	Херсонъ	11	45	34	„	Нов.-Орлеанъ	3	34	52	н.
Ломжа	11	3	24	„	Черниговъ	11	40	20	„	Мексика	2	58	39	„
Люблинъ	11	5	20	„	Чита	5	9	5	в	С.-Франциско	1	25	23	„
Минскъ	11	25	20	„	Эривань	12	33	6	д.	Гонолулу	11	3	38	„
Митава	11	0	1	„	Якутскъ	6	14	4	в.	Сидней	7	39	55	в.
Могилевъ	11	36	27	„	Ярославль	12	14	35	д	Токіо	6	54	4	„
Москва	12	5	23	„						Нагасаки	6	14	34	„
Ниж.-Новг.	12	31	7	„	**II. Внѣ Россіи.**					Шанхай	5	41	1	„
Николаевъ	11	42	59	„						Пекинъ	5	20	58	д.
Новгородъ	11	40	12	„	Каиръ	11	30	7	д.	Мадрассъ	2	56	5	„
Новороссійскъ	12	6	8	„	Александрія	11	34	32	„	Калькута	2	38	11	„
Новочеркас.	12	15	30	„	Константиноп.	11	31	0	„	Кабулъ	2	11	45	„
Одесса	11	38	8	„	Бухарестъ	11	19	31	„	Тегеранъ	1	0	47	„

Метеорологическія свѣдѣнія.

Метеорологія (воздуховѣдѣніе) изучаетъ состоянія воздуха и законы его движенія. Чтобы понимать печатающіеся въ газетахъ бюллетени Гл. Физич. Обсерваторіи, нужно знать, что нормальная высота барометра 760 миллиметровъ; высокое давленіе 780—765 милл., среднее 765—760, низкое 760—730 м. Въ бюллетеняхъ показанія сводятся къ состоянію баром. на уровнѣ моря (предполагается, будто всѣ мѣста наблюденій находятся на уровнѣ моря). Между тѣмъ, чѣмъ выше надъ уровнемъ моря, тѣмъ давленіе меньше. Поэтому для мѣстныхъ наблюденій прилагаемъ таблицу, изъ которой видно, при какомъ показаніи барометра въ разныхъ мѣстностяхъ бываетъ ясная погода. Температура воздуха въ бюллетеняхъ обозначается въ градусахъ Цельсія (см. сравнительн. таблицу). Влажность воздуха обозначается въ %; самый влажный—100%, комнатный—60%, самый сухой—20%. Вѣтеръ *N*—сѣв., *S*—южн., *W*—зап., *O*—вост., (*NO*—сѣв.-вост., *SW*—юго-зап.), сила его—въ числѣ метровъ, которые онъ пробѣгаетъ въ секунду (слабый 1—2 м., сильный 10—15, буря 27—35). Облачность обозначается цифрами отъ 1 до 4, указывающими сколько четвертей неба закрыто облаками.

Температура воздуха измѣряется обыкновенно термометрами, установленными такъ, чтобы они были защищены отъ вліянія всѣхъ тѣлъ, имѣющихъ температуру выше или ниже ихъ; температура считается обыкновенно *въ градусахъ Цельсія* (въ Россіи—Реомюра).

☞ Температура воздуха колеблется въ значительно болѣе широкихъ предѣлахъ, нежели высота барометра. Крайнія температуры, наблюденныя на земномъ шарѣ, были: самая высокая +56,2° Ц. въ Мурзукѣ (20 сѣв. шир. въ Африкѣ), самая низкая—76° Ц. въ Верхоянскѣ (въ Восточной Сибири). Эти числа показываютъ, что крайніе предѣлы температуры, при которой можетъ существовать человѣкъ, разнятся на 132°.

Показаніе барометра, при которомъ погода обыкновенно бываетъ ясна.

(Высота барометра показана въ миллиметрахъ).

Акмолинскъ	737	Бѣлозерскъ	752
Архангельскъ	761	Бѣлостокъ	753
Астрахань	770	Валаамъ	760
Баку	766	Варшава	756
Батумъ	756	Великія Луки	756
Барнаулъ	753	Вильна	755
Березовъ	760	Владикавказъ	706
Богословскъ	741	Вытегра	750

Вѣрный	701	Новгородъ	752
Вятка	746	Одесса	762
Горки	747	Петро-Александровскъ	758
Дерптъ	758	Петрозаводскъ	758
Екатеринбургъ	740	Пинскъ	754
Елисаветградъ	756	Поти	767
Елисаветполь	728	Пятигорскъ	730
Енисейскъ	762	Рига	765
Златоустъ	728	Самаркандъ	704
Ирбитъ	757	Саратовъ	760
Казань	759	С.-Петербургъ	763
Керчь	767	Семипалатинскъ	752
Кіевъ	749	Симбирскъ	753
Козловъ	752	Ставрополь	715
Коканъ	730	Тамбовъ	754
Кяхта	750	Ташкентъ	726
Ленкоранъ	769	Темиръ-Ханъ-Шура	718
Либава	765	Тифлисъ	731
Москва	750	Томскъ	760
Нижній-Новгородъ	752	Харьковъ	755
Нижне-Тагильскъ	744	Ялта	765
Николаевъ	765	Ярославль	755

Сравнительная таблица градусовъ: Цельсія, Реомюра и Фаренгейта.

Цел.	Реом.	Фарен.	Цел.	Реом.	Фарен.
— 60	— 48,0	— 76,0	+ 6	+ 4,8	+ 42,8
— 55	— 44,0	— 67,0	+ 8	+ 6,4	+ 46,4
— 50	— 40,0	— 58,0	+ 10	+ 8,6	+ 50,0
— 45	— 36,0	— 49,0	+ 12	+ 9,6	+ 53,6
— 40	— 32,0	— 40,0	+ 14	+ 11,2	+ 57,6
— 35	— 28,0	— 31,0	+ 16	+ 12,8	+ 60,8
— 33	— 26,4	— 27,4	+ 18	+ 14,4	+ 64,4
— 31	— 24,8	— 23,8	+ 20	+ 16,0	+ 68,0
— 30	— 24,0	— 22,0	+ 22	+ 17,6	+ 71,6
— 28	— 22,0	— 18,4	+ 24	+ 19,2	+ 75,2
— 26	— 20,8	— 14,0	+ 26	+ 20,8	+ 78,8
— 24	— 19,2	— 11,2	+ 28	+ 22,4	+ 82,4
— 22	— 17,6	— 7,6	+ 30	+ 24,8	+ 8,0
— 20	— 16,0	— 4,0	+ 32	+ 25,6	+ 89,6
— 18	— 14,4	+ 0,4	+ 34	+ 27,2	+ 93,0
— 16	— 12,8	+ 3,2	+ 35	+ 32,8	+ 99,5
— 14	— 11,2	+ 6,8	+ 40	+ 32,6	+104,2
— 12	— 9,6	+ 10,4	+ 45	+ 36,0	+113,0
— 10	— 8,0	+ 14,0	+ 50	+ 40,0	+122,0
— 8	— 6,4	+ 17,6	+ 55	+ 44,0	+131,0
— 6	— 4,8	+ 21,2	+ 60	+ 48,9	+140,0
— 4	— 3,2	+ 24,0	+ 65	+ 52,0	+149,0
— 2	— 1,6	+ 28,4	+ 70	+ 58,0	+158,0
+ 0	+ 0,0	+ 32,0	+ 75	+ 60,0	+167,0
+ 2	+ 1,6	+ 35,6	+ 80	+ 64.0	+176,0
+ 4	+ 3,2	+ 39,2	+ 85	+ 68,0	+185,0

Мѣсяцесловъ Православной Церкви.

Отъ сотворенія міра 7414 г. — Отъ Рождества Христова 1906 г.

НЕПРИСУТСТВЕННЫЕ ДНИ.

Января	1	Новый годъ (Воскресенье).
„	6	Богоявленіе (Крещеніе Господне) (Пятница).
Февраля	2	Срѣтеніе Господне (Четвергъ).
„	10—11	Пятница и Суббота Масляницы.
Марта	25	Благовѣщеніе Пресвятыя Богородицы (Суббота).
„	30—31	Четвергъ и Пятница Страстной седмицы.
Апрѣля	1	Суббота Страстной седмицы.
„	2—9-е	Пасхальная недѣля.
„	23	Тезоименитство ГОСУДАРЫНИ ИМПЕРАТРИЦЫ, Супруги ГОСУДАРЯ ИМПЕРАТОРА (Воскресенье).
Мая	6	Рожденіе ГОСУДАРЯ ИМПЕРАТОРА (Суббота).
„	9	Перенесеніе мощей Святителя Николая (Вторникъ).
„	11	Вознесеніе Господне (Четвергъ).
„	14	День Священнаго Коронованія ИХЪ ИМПЕРАТОРСКИХЪ ВЕЛИЧЕСТВЪ (Воскресенье).
„	21	День Св. Троицы (Воскресенье).
„	22	День Св. Духа (Понедѣльникъ).
„	25	Рожденіе ГОСУДАРЫНИ ИМПЕРАТРИЦЫ, Супруги ГОСУДАРЯ ИМПЕРАТОРА (Четвергъ).
Іюня	29	Свв. Апп. Петра и Павла (Четвергъ).
Іюля	22	Тезоименитство ГОСУДАРЫНИ ИМПЕРАТРИЦЫ, Матери ГОСУДАРЯ ИМПЕРАТОРА (Суббота).
„	30	Рожденіе ГОСУДАРЯ НАСЛѢДНИКА ЦЕСАРЕВИЧА (Воскресенье).
Августа	6	Преображеніе Господне (Воскресенье).
„	15	Успеніе Пресвятыя Богородицы (Вторникъ).
„	29	Усѣкновеніе Главы Крестителя Господня Іоанна (Вторникъ).
„	30	Перенесеніе мощей благ. князя Александра Невскаго (Среда).
Сентября	8	Рождество Пресвятыя Богородицы (Пятница).
„	14	Воздвиженіе Честн. и Животв. Креста Господня (Четвергъ).
„	26	Преставленіе Св. ап. Іоанна Богослова (Вторникъ).
Октября	1	Покровъ Пресвятыя Богородицы (Воскресенье).
„	5	Тезоименитство ГОСУДАРЯ НАСЛѢДНИКА ЦЕСАРЕВИЧА (Четвергъ).
„	17	Память чудеснаго спасенія ГОСУДАРЯ ИМПЕРАТОРА, ГОСУДАРЫНИ ИМПЕРАТРИЦЫ, Матери ГОСУДАРЯ ИМПЕРАТОРА и Августѣйшей семьи при крушеніи Царскаго поѣзда около ст. Борки К.-Х.-С. жел. дор. (Вторникъ).
„	21	Восшествіе на престолъ ГОСУДАРЯ ИМПЕРАТОРА (Суббота).
„	22	Празднованіе иконы Божіей Матери „Казанской“ (Воскресенье).
Ноября	14	Рожденіе ГОСУДАРЫНИ ИМПЕРАТРИЦЫ, Матери ГОСУДАРЯ ИМПЕРАТОРА (Вторникъ).
„	21	Введеніе во храмъ Пресвятыя Богородицы (Вторникъ).
Декабря	6	Святителя Николая чудотворца. — Тезоименитство ГОСУДАРЯ ИМПЕРАТОРА (Среда).
„	25—27	Дни празднов. Рождества Христова (Понедѣльникъ—Среда).

Мѣстные неприсутственные дни—въ дни крестныхъ ходовъ.

Перечень Крестныхъ ходовъ,

совершающихся въ Харьковской губерніи въ теченіе года, съ указаніемъ времени учрежденія и совершенія ихъ.

1. *Съ Озерянскою иконою Божіей Матери*—изъ Харьковскаго Покровскаго монастыря въ Куряжскій Преображенскій монастырь и съ тою-же иконою, обратно, изъ Куряжа въ Харьковскій Покровскій монастырь. (Учрежденъ 7 ноября 1834 года; совершается 22 апрѣля и, обратно, 30 сентября).

2. Тою-же *иконою* изъ Куряжскаго монастыря въ Богородичную церковь сл. Озерянки, Харьковскаго у., и, обратно, изъ сл. Озерянки въ Куряжскій монастырь. (Учрежденъ 16 августа 1852 г., соверш. 15 іюня и обратно 28 іюня).

3. *Съ Корсунскою иконою Божіей Матери*—изъ Преображенскаго собора города Сумъ въ Покровскую церковь с. Шпилевки, Сумскаго уѣзда, и, обратно, изъ села Шпилевки въ Преображенскій соборъ г. Сумъ. Учрежденъ 22 января 1859 г.; совершается на 3-й день Святой Пасхи и, обратно, 9 октября).

4. *Съ Владимірскою иконою Божіей Матери*—изъ Покровскаго собора г. Чугуева въ Богородичную церковь села Кочетка и, обратно, изъ села Кочетка въ Покровскій соборъ г. Чугуева. (Учрежденъ 15 декабря 1859 года; совершается въ 4-й день Святой Пасхи и, обратно, 15 октября)

5. *Съ Ахтырскою иконою Божіей Матери*—изъ Ахтырскаго Покровскаго собора въ Ахтырскій Свято-Троицкій монастырь и, обратно, изъ Ахтырскаго монастыря въ Покровскій соборъ, г. Ахтырки. (Учрежденъ 24 апрѣля 1844 года; совершается наканунѣ дня Св. Троицы и, обратно, въ недѣлю Всѣхъ Святыхъ.

6. *Съ Каплуновскою иконою Божіей Матери*—изъ Богородичной церкви слоб. Каплуновки, Богодуховскаго у., въ соборную Успенскую церковь гор. Богодухова и, обратно, изъ г. Богодухова въ сл. Каплуновку. (Учрежденъ 28 августа 1863 г.; совершается 15 сентября и, обратно, 15 октября).

7. *Съ иконою Святителя Николая Чудотворца* - изъ Вознесенской церкви села Великаго-Бобрика, Сумскаго у., въ Ряснянскій Свято-Дмитріевскій монастырь, Ахтырскаго уѣзда. (На время отъ недѣли Всѣхъ Святыхъ по 29 іюня, а въ этотъ день обратно).

8. *Съ иконою Божіей Матери Иверскія*—14 мая изъ Иверско-Богородичной церкви слободы Ново-Георгіевской, Купянскаго уѣзда, въ Георгіевскую церковь слободы Николаевки и, обратно, 31 мая).

9. *Съ Казанскою иконою Божіей Матери*—изъ Высочиновскаго Казанскаго монастыря, Зміевскаго уѣзда, въ Соборную-Троицкую церковь гор. Зміева 28 іюня и, обратно, 7 іюля. (Три послѣдніе хода учреждены въ 1886 году).

10. *Съ Казанскою иконою Божіей Матери*—изъ Вознесенской церкви слободы Песокъ въ Преображенскій соборъ г. Изюма 14 мая и, обратно, 21 мая.

Въ дни совершенія вышеупомянутыхъ крестныхъ ходовъ мѣстныя присутственныя мѣста свободны отъ занятій.

Кромѣ того совершаются, по уставу церкви, крестные ходы въ городахъ и селахъ на рѣки, пруды и проч., для освященія воды: на *Богоявленіе* (6-го января), на *Преполовеніе Пятидесятницы* и въ день празднованія *Происхожденія Честныхъ Древъ Животворящаго Креста Господня* (1-го августа).

Просянецъ.

Январь (рим.), **Просинецъ, Просій** (др.-славян.), **Сичень** (малор.), **Сѣчко** (хорв.), **Стычень** (пол.), **Леденъ** (чешск.), **Студени, Големи-Сѣчко** (болг.).

Сичень.

Солнце вступаетъ въ созвѣздіе Водолея ♒

			Недѣля 30-я по Пятидесятницѣ, предъ Богоявленіемъ (седм. 31-я).	н.с.
⊕	В.	1	**НОВЫЙ ГОДЪ. Обрѣзаніе Господне.** Св. Василія Вел. Муч. Василія Анкирск.	14
	П.	2	Св. Сильвестра папы Римск., св. Ѳиногена, Серафима саровскаго.	15
	В.	3	Св. прор. Малахіи и мч. Гордія.	16
	С.	4	Соб. св. 70 ап.: Іакова, бр. Господня, ев Марка и Луки, Клеопы, Симеона, Варнавы, Іосіи, Ѳаддея, Ананія, Стефана, Филиппа, Прохора, Никанора, Тимона, Пармена, Тимоѳея, Тита, Филимона, Онисима, Епафраса, Архиппа, Силы, Силуана, Крискента, Криспы, Епинета, Андроника, Стахія, Амплія, Урвана, Наркисса, Апеллія, Аристовула, Иродіона, Агава, Руфа, Асинкрита, Флегонта, Ерма, Патрова, Ермія, Лина, Гаія, Филолога, Лукія, Іоасона, Сосипатра, Олимпана, Тертія, Ераста, Кварта, Евода, Онисифора, Климента, Сосфена, Аполлоса, Тихика, Епафродита, Карпа, Кодрата, Марка, Зины, Аристарха. Пуда, Трофима, Марка, Артемы, Акилы, Фортуната и Ахаика, прп. Ѳеоктиста, мч.: Зосимы и Афанасія.	17
	Ч.	5	Мч. Ѳеопемпта и Ѳеоны, прор. Михея, преп. Синклитикіи, Аполлинаріи Григорія Крит., Фостирія и Мины.	18
⊕	П.	6	**Богоявленіе (Крещеніе Господне).**	19
✠	С.	7	*Соборъ св. прор. Іоанна Предтечи и Крестителя*	20
			Недѣля 31-я по Пятидесятницѣ, по Богоявленіи (седм. 32-я).	
	В.	8	Пр. Георгія, Емиліана, Домники, Картерія, Иліи, мч. Іуліана, Василиссы, Антонія, Анастасія, Маріониллы, Ѳеофила и Илладія, св. мч. Картерія.	21
✠	П.	9	Св. *Филиппа*, мит. Мч. Поліевкта, пр. Евстратія, прор. Самея, св. Петра.	22
	В.	10	Св Григорія Нисск., прп. Дометіана, Павла и Маркіана. Бл. Ѳеозвы.	23
✠	С.	11	Прп: *Ѳеодосія Вел.*, Ѳеодосія Антіох. и Михаила Клопскаго.	24
	Ч	12	Мч: Татіаны, Мертія, Петра, св. Саввы Сербск., пр. Евпраксіи.	25
	П	13	Мч.: Ермила, Стратоника и Петра, прп. Іакова.	26
	С.	14	Прп.: Исаіи, Саввы, Моисея, Іереміи, Павла, Адама, Сергія, Домна, Прокла, Ипатія, Исаака, Макарія, Марка, Веніамина, Евсевія Ильи и иныхъ, пр.: Стефана и Іосифа, равноапост Нины.	27
			Недѣля 32-я по Пятидесятницѣ (седм. 33-я).	
	В.	15	Прп. Павла и Іоанна, прп.-мч. Пансофія.	28
	П	16	Поклон. честн. веригамъ, ап. Петра, мч. Спевсиппа, Елевсиппа, Малевсиппа, Леониллы, Неона, Турвона, Іовиллы и Данакта.	29
✠	В.	17	Прп. *Антонія Великаго.*	30
	С	18	Св. Аѳанасія и Кирилла, архіеп. Александр., прп. Маркіана.	31
	Ч.	19	Прп.: Макарія, Египет., мчц. Евфрасіи, св. Арсенія.	Февраль. 1
✠	П.	20	Пр. *Евѳимія Вел.*, мч.: Васса, Евсевія, Евтихія, Василида, Пинны, Инны и Риммы.	2
	С.	21	Прп Максима исповѣдн., мч.: Неофита, Анастасія, Евгенія, Кандида, Валеріана, Акилы и Агніи.	3
			Недѣля 33-я по Пятидесятницѣ, о Мытарѣ и Фарисеѣ (седм. 34-я).	
	В.	22	Апос. Тимофея, прп.-мч. Анастасія, мч. Мануила, Георгія, Петра, Леонтія, Сіонія, Гавріила, Іоанна, Леонта и Парода.	4
	П	23	Св.-мч. Климента Анкир. и мч. Агаѳангела, св. Павлина милост., преп. Мавсимы Сирина, Саламана и Геннадія Костромскаго.	5
	В.	24	Прп Ксеніи и Македонія, мч.: Вавилы, Тимоѳея и Агапія.	6
✠	С.	25	Св. *Григорія Богослова,* пр. Папліа и Мара, мчц. Филицаты, ик. Б. М. „Утоли моя печали".	7
	Ч.	26	Прп. Ксенофонта, Маріи, Аркадія, Іоанна, Симеона, Ѳеодора, Іосифа мч.: Ананіи, Петра и 7 воиновъ.	8
✠	П.	27	Перенесеніе мощей св. *Іоанна Златоустаго.*	9
	С.	28	Прп. Ефрема Сирина, Палладія, Ѳеодосія.	10
			Недѣля 34-я по Пятидесятницѣ, о Блудномъ сынѣ, (седм. 35-я).	
	В.	29	Пер. мощ. св.-мч. Игнатія Богоносца, прп. Лаврентія, мч.: Романа, Іакова, Филоѳея, Иперихія, Авива, Іуліана, Паригорія. Сильвана, Луки и Мокія.	11
⊕	П.	30	*Соборъ трехъ свят.: Василія Вел., Григорія Богослов. и Іоанна Златоуст.* св.-мч. Ипполита, мч. Кенсорина, Савина, Хрисіи, Ѳеофила, пр. Зинона.	12
	В.	31	Безср. Кира и Іоанна. Мч. Афанасія, Ѳеоктисты, Ѳеодотіи, Евдоксіи, Викторина, Виктора, Никифора, Клавдія, Діодора, Серапіона, Папія и Трифены, пр. Никиты.	13

Сѣчень.

Февраль (рим.),
Сѣчень (др.-сл.),
Лютый (малор. и пол.),
Уноръ (чеш).,
Вѣльякъ (хорв.),
Малкъ-Сѣчко (болг).

Лютый.

Солнце вступаетъ въ созвѣздіе Рыбъ ♓

				н.с.
	С.	1	М.: Трифона, Перпетуи, Сатира, Ревоката, Саторнила, Секунда и Филицитаты, прп.: Петра и Вендеміана.	14
⊕	Ч.	2	**Срѣтеніе Господне.**	15
	П.	3	Св. прав.: Симеона Богопріимца и Анны пророчицы, прор. Азаріи, мч.: Адріана, Еввула, Папія, Діодора, Клавдіана и Власія.	16
	С.	4	Прп. Исидора Пелусіота, Николая исповѣд., Кирилла Новозерск., св. вел. кн. Георгія Всеволод., мч. Іадора, св.-мч. Авраамія, еп. Арвильск	17
			Недѣля Мясопустная (масленица).	
	В.	5	Мч.: Агаθіи, Θеодуліи, Елладія, Макарія и Евагрія.	18
	П.	6	Св. Вукола, еп. Смирн., мч.: Іуліана, Фавсты, Евиласія, Максима, Дорофеи, Θеофила, Христины, Каллисты, Марθы, Маріи и Лекаріана, отрока.	19
	В.	7	Прп. Парфенія, еп. Лампсакійск., Луки Елладскаго и 1,003 муч.	20
	С.	8	Великомуч. Θеодора Стратилата, прор. Захарія Серповидца.	21
	Ч.	9	Мч. Никифора, св.-муч. еп.: Маркелла, Филагрія и Панкратія.	22
	П.	10	Св.-мч. Харлампія, мч.: Порфирія, Вантоса, Еннаθы, Валентины, Павлы, прп. Прохора Печерск.	23
	С.	11	Св.-мч. Власія, еп. Севастійск., прп. Димитрія Прилуцк., Благовѣрн. кн. Всеволода Псковск., во св. крещ. Гавріила, св. Θеодоры царицы.	24
			Недѣля Сыропустная (съ понед. 1-я седм. Вел. поста).	
✠	В.	12	Св. *Алексія,* митр. Кіевск., Мелетія, архіеп. Антіох., Антонія, патр., Конст., прп. Маріи, переимен. Мариномъ, и отца ея. Евгенія. Иверской ик. Божіей Матери.	25
	П.	13	Прп. Мартиніана, Зои, Фотиніи, Семеона. Мироточ., св. Евлогія, архіеп. Александрійск.	26
✠	В.	14	Равноап. *Кирилла* философа, учителя Словенскаго, прп. Авксентія, Исаакія Печерск., Марона пустын., Авраамія, еп. Каррійск., перен. мощ. кн. Михаила Черниг., и боярина Θеодора.	27
	С.	15	Ап. Онисима, прп.: Евсевія, Пафнутія и Евфросиніи.	28
	Ч.	16	Мч.: Памфила, Валента, Павла, Селевкія, Порфирія, Іуліана, Θеодула, Иліи, Іереміи, Исаіи, Самуила, Даніила, пр. Маруфы, еп. Месопотамск.	29
	П.	17	Вел.-муч. Θеодора Тирона. Обрѣт. мощ. мчк. Мины, мч. Маріамны.	Мартъ 1
	С.	18	Св. Льва, папы Римск., Агапита, еп. Синад., Флавіана исповѣд.	2
			Недѣля 1-я Вел. поста, торжество православія (съ понед. 2-я седм. Вел. поста).	
	В.	19	Апост.: Архипа и Филимона, св. Апфіи, прп.: Досифея, Равулы, Евгенія и Макарія, мч.: Максима, Θеодота, Исихія и мчц. Асклипіодоты.	3
	П.	20	Св. Льва, еп. Катанск., прп. Агаθона, папы Римс., св.-мч. Садока и 128 мч.	4
	В.	21	Пр. Тимоθея, св.: Евстафія, архіеп. Антіох. и Георгія, еп. Амастридск.	5
	С.	22	Обрѣт. мощ. муч., иже во Евгеніи, мч.: Маврикія, Фотина и 70 воин., прп.; Θалассія, Лимпія, Варадата и Аθанасія исповѣд.	6
	Ч.	23	Св.-мч. Поликарпа, еп. Смир., прп.: Іоанна, Антіоха, Антонина, Моисея, Зевина, Полихронія, Моисея, Даміана и Александра.	7
✠	П.	24	*1-е и 2-е обрѣт. честн. главы Іоанна Предтечи.* Прп. Еразма Печерск.	8
	С.	25	Св. Тарасія, архіеп. Константиноп.	9
			Недѣля 2-я Вел. поста (съ понед. 3-я седм. Вел. поста).	
	В	26	Св. Порфирія, архіеп. Газск., муч. Севастіана.	10
	П.	27	Прп.: Прокопія, Тита Печерск. и Θалалея.	11
	В.	28	Прп.: Василія, Марины, Киры и Домники, св. Протерія, патр. Александр., св.-мч. Нестора.	12

Сухій.

Мартъ(рим.), **Сухій** (др.-сл.), **Березозолъ** (мал.) **Березень** (слов.), **Бржезенъ** (пол. и чеш.), **Ожуякъ** (хор.), **Лажу**(б)

Березозолъ

Солнце вступаетъ въ созвѣздіе Овна.

♈

				н.с.
	С.	1	Пр.-мчц. Евдокіи, мч.: Нестора, Тривимія, Маркелла, Антоніи и Антонины, прп. Домнины.	14
	Ч.	2	Мч.: Ѳеодота Евѳаліи и 440 муч., св. Арсенія, прп Агаѳона, св. Троадія.	15
	П.	3	Мч : Евтропія, Клеоника, и Василиска, св. Зинона и Зоила, пр. Піамы дѣвы.	16
	С.	4	Прп. Герасима, мч. Павла и Іуліаніи, св. Григорія, еп. Константин , прп. Іакова пост., св.: Даніила, Вячеслава и Василія.	17
			Недѣля 3-я Вел. поста, Крестопоклонная (съ понед. 4-я седм. Вел. поста).	
	В.	5	Мч.: Конона Исаврійск., Онисія, Конона градаря, Ироиды, Евлогія и Евлампія. Прп. постн. Исихія и Марка, пер мощ. кн. Ѳедора Смоленск. и чадъ его, Давида и Константина.	18
	П.	6	42 мч. Амморійск.: Константина, Аэтія, Ѳеофила, Ѳеодора, Мелиссена, Каллиста, Вассоя и др., пр. Аркадія, прп.-муч. Конона	19
	В.	7	Св. мч. еп Херсонск : Василія, Ефрема, Капитона, Евгенія, Елпидія, Агаѳодора, Евѳерія, прп.: Павла испов., еп. Плусіад., Павла и Емеліана.	20
	С.	8	Прп. Ѳеоѳилакта, еп. Никомид. и Дометія, св.-мч. Ѳеодорита, еп. Ерма.	21
✠	Ч	9	*40 муч. Севастійск.:* Киріона, Кандида, Дометія, Исихія, Ираклія, Смарагда, Клавдія, Ѳеодула, Евтихія, Іоанна, Ксанфія, Аэтія, Акакія, Александра, Иліи, Ѳеофила, Домна, Леонтія, Аѳанасія, Кирилла, Николая, Валерія, Северіана и ин., св. Кесарія и Тарасія. Мч. Урпасіана.	22
	П.	10	Мч : Кондрата, Кипріана, Діонисія, Анекта, Павла, Крискента, Діонисія, Викторина, Виктора, Никифора, Клавдія, Діодора, Серафіона, Панія, Леонида, Василисы, Ники, Галины, Ѳеодоры и ин., пр. Анастасіи.	23
	С.	11	Св. Софронія, патр. Іерус., и Евѳимія, еп. Новг., св.-мч. Піонія, мч. Епимаха.	24
			Недѣля 4-я Вел. поста (съ понед. 5-я седм. Вел. поста).	
	В.	12	Прп. Ѳеофана, исп. Сигріан., св. Григорія двоеслова, св прав. Финееса	25
	П.	13	Пер. мощ. св. Никифора, патр. Цереград., мч.: Александра, Савина, Африкана, Пуплія, Терентія и Христины, прп. Анина.	26
	В.	14	Прп. Венедикта, св.: Евсхимона еп. и Ѳеогноста митр., Ѳедоров. ик Б. М.	27
	С	15	Муч.: Агапія, Пуплія, Тимолая, Ромила, Діонисія, Александра и Никандра.	28
	Ч.	16	Мч.: Савина, Папы, Трофима, Ѳала и Іуліана, ап. Аристовула, св. Серапіона, архіеп. Новг , св. Александра, папы Римск.	29
✠	П.	17	Прп. *Алексія человѣка Божія*, прп. Макарія, иг. Калязинс., мч. Марина.	30
	С.	18	Св.: Кирилла, архіеп. Іерус., и Анина, мч. Трофима и Евкарпія.	31
			Недѣля 5-я Вел. поста (съ понед. 6-я седм. Вел. поста).	
	В	19	Мч : Хрисанфа, Даріи, Клавдія, Иларіи, Іасона, Мавра, Діодора, Маріана и Панхарія.	Апрѣль 1
	П.	20	Св. Іоанна, Сергія, Патрикія и Никиты. Мчц. Фотины самар., Александры, Клавдіи, Евфрасіи, Матроны, Іуліаніи, Евѳиміи и Ѳеодосіи.	2
	В.	21	Св.: Іакова, исп., Ѳомы, патр. Констант. и Кирилла еп Катанскаго.	3
	С.	22	Св.-мч.: Василія, прес. Анкор., прп. Исаакія, мчц. Дросиды.	4
	Ч.	23	Прп.-мч. Никона и 199 учениковъ его, прп. Никона Печерск., Мч : Филита, Лидіи, Македона, Ѳеопрепія, Кронида и Амѳилохія.	5
	П	24	Прп.: Артемона, Іакова исп. и Захаріи мон.	6
⊕	С.	25	**Благовѣщеніе Пресвятыя Богородицы.** *Воскресеніе Лазаря.*	7
			Недѣля Вайй (Цвѣтоносная) (съ понед. Страстн. седм.).	
⊕	В.	26	**Входъ Господень во Іерусалимъ.** *Соборъ арх. Гавріила,* св.-мч. Иринея, прп. Малха и Василія, мч.: Ваѳусія, Верка, Арпилы, Авива, Агна, Реаса, Игафракса, Искоя, Силы, Сигипа, Сонирила, Суимвла, Ферма, Фисла, Анны, Аллы, Ларисы, Моики, Мамики, Уирки, Анимаиды, Гаафы и Дуклиды.	8
	П.	27	Мчц.: Матроны, Селуанск., мч.: Мануила и Ѳеодосія, прп. Іоанна Прозорл.	9
	В.	28	Прп.: Илларіона. Стефана и Евстратія, мч.: Іоны, Варахисія, Зониѳы, Лазаря, Маруфы, Нарсы, Иліи, Мара, Авива, Сивенѳа, Саввы.	10
	С.	29	Прп. Марка, Кирилла, Іоанна и Евстафія еп Кіевск.	11
	Ч.	30	Прп. Іоанна Лѣст., Іоанна Безмолвн. и Зосимы Сиракуз. Прор. Іода Ап. Сосѳена, Аполлоса, Кифы, Кесарія и Епафродита, св. Еввулы.	12
	П.	31	Св.-мч. Ипатія, прп.: Аполлонія и Ипатія, мч. Веніамина Авды. Прес г. св. Іоны, митр. Кіевск., св. прав. Іосифа прек. Иверскія ик. Б. М.	13

Цвѣтень.

Апрѣль (рим.), Цвѣтень (др.-сл., серб. и бол.), Квитень (мал.), Квѣцень (пол.), Траванъ (хорв.), Дубенъ (чеш.).

Квитень.

Солнце вступаетъ въ созвѣздіе Тѣльца.
♉

				н.с.
	С.	1	Прп.: Маріи Египетской, Евѳиміи и праведен. Макарія, мч. Геронтія, Василида, Авраамія Болгарскаго, св Ахаза.	14
			Недѣля Святой Пасхи (Свѣтлая седмица).	
⊕	В.	2	**Пасха. Свѣт. Хрис. Воскрес.** Прп.: Тита, мч: Амфіана, Едессія и Поликарпа.	15
	П.	3	Прп.:Никиты и Иллирика,мч.:Елпидифора, Дія,Виѳонія,Галика и Ѳеодосія.	16
	В.	4	Прп.: Іосифа, пѣснописца, Георгія, Зосимы Палестин., мчц. Ѳервуфы.	17
	С.	5	Мч.: Агаѳопода и Ѳеодула, прп.: Пуплія, Ѳеоны, Симеона, Форвина, Феодоры Солунской, Марка Афинск. и Платона Студійск.	18
	Ч.	6	Св. Евтихія патр. Констант., мч. Іеремія и Архилія, пр. Платониды Сирской. Св. Меѳодія просвѣтит. славян. и 120 муч. въ Персидѣ.	19
	П.	7	Св. Георгія митроп. Митиленск., прп: Даніила и Серапіона, мч.: Калліопія, Руфина, Акилины и 200 воиновъ.	20
	С.	8	Ап. отъ 70-ти Иродіона, Агава, Руфа, Асинкрита, Флегонта и Ермія, св Целестина, папы Римск., и Нифонта, еп. Новгород., мч. Павсилиппа	21
			Недѣля о Ѳомѣ.	
	В.	9	Мч.: Евпсихія, Дисана еп., Маріана, Авдіеса и пр. 270-ти, пр.-муч. Вацима.	22
	П.	10	Мч.: Терентія, Африкана, Максима, Помпія, Зинона, Александра, Ѳеодора и съ ними 33-хъ, Іакова, Азадана и Авдикія.	23
	В.	11	Св.-мч. Антипы, прп. Іоанна и Фармуѳія, мч. Прокесса и Мартиніана.	24
	С.	12	Св. Василія исп, еп., Парійскаго, прп. Афанасіи, Исаака Сирина и Анфусы, пр.-мч.: Мины, Давида и Іоанна, св.-мч. Зинона еп. Перенес пояса Пресвятыя Богородицы.	25
	Ч	13	Св.-мч Артемона, мч.: Крискенда и Ѳомаиды.	26
	П	14	Св. Мартина, мч.: Антонія, Іоанна, Евстафія, Ардаліона, Азата и 100 муч.	27
	С.	15	Ап. отъ 70-ти: Аристарха,Пуда и Трофима,мч.:Саввы,Василисы и Анастасіи.	28
			Недѣля Свв. женъ мироносицъ.	
	В	16	Мч.: Агапіи, Ирины, Хіоніи, Леонида, Харіессы, Ники, Галины, Калисы, Нунехіи, Василиссы, Ѳеодоры и Ирины.	29
	П.	17	Св-мч. Симеона, еп. Персидс., мч.: Авделая, Ананія, Усѳазана, Фусика, Аскитреи, Азата и иныхъ, мч. Адріана, пр.: Акакія, еп. Мелетин., Зосимы Соловецкаго, св. Агапита, папы Римск.	30
	В.	18	Прп.: Іоанна и Авксентія, св. Косьмы, еп. Халкидонск, мч.: Виктора, Зотика, Зинона, Акиндина, Северіана и Іоанна новаго.	Май. 1
	С.	19	Прп: Іоанна Ветхопещерника, Георгія, еп Антіох., Никифора и Трифона, патр. Царегр., мч. Христофора, Ѳіоны и Антонина.	2
	Ч.	20	Прп. Ѳеодора и Анастасіи Синайск, бл., Григорія и Анастасіи.	3
	П.	21	Св-мч. Іануарія, мч.: Фавства, Прокла, Соссіи, Дисидерія, Евтихія, Окутона, Ѳеодора, Филиппіи, Діоскора, Сократа, Діонисія. Исаакія, Аполоса, Кодрата и Александры, св. Максиміана, патр. Константиноп.	4
	С.	22	Прп.: Ѳеодора сикеота и Виталія, Ап.: Нафанаила, Луки и Климента. Перенес. мощей бл кн. Всеволода, во св. крещеніи Гавріила.	5
			Недѣля о Разслабленномъ.	
✠ ♔	В.	23	*Вел.-муч. Георгія Побѣдоносца.* Мч.: Анатолія и Протолеона, мч. Александры.	6
	П.	24	Мч.: Саввы. Евсевія, Неана, Леонтія, Лонгина, Пасикрата, Валентина и др.	7
✠	В	25	*Св. апостола и евангелиста Марка.*	8
	С.	26	*Преполовеніе Пятидесятницы.* Св-мч Василія, еп. Амасійск, св.: Стефана еп. Перм. и Глафиры.	9
	Ч.	27	Св.-мч. Симеона, пр. Стефана еп. Владим.	10
	П.	28	Ап.: Іасона и Сосипатра, мч: Дады, Максима, Квинтилліана, Саторнія, Іакисхола. Фавстіана, Іаннуарія, Марсалія, Евфрасія, Маммія, Зинона, Евсевія, Неона и Виталіи, св: Кирилла. еп. Туров. и Керкиры.	11
	С.	29	9 муч.: Ѳеогнида, Руфа, Антипатра, Ѳеостиха, Артемы, Магна, Ѳеодота, Ѳавмасія и Филимона. мч: Діодора и Родипіана, прп. Мемнона чуд.	12
			Недѣля о Самарянынѣ.	
	В.	30	Ап. Іакова Завед., св. Доната, еп. Евріи, мч. Максима. Обр. мощей св. Василія, еп. Епамасійск. и Никиты, еп. Новгород.	13

Травенъ.

Май (рим.), **Травенъ** (др.-слав. и малор.), **Лѣтень** (болг.), **Цвѣтанъ** (серб. и хорв.), **Цвѣтенъ** (чеш.).

Травенъ.

Солнце вступаетъ въ созвѣздіе Близнецовъ.

♊

				н.с
	П.	1	Св. преп. Іереміи, прп. Пафнутія Боров., мч **Ваты**, св. мч. Макарія.	14
	В.	2	Св. Афанасія, арх. Александр., мч.: Еспера, Зои, Киріака и Θеодула Перен. мош. кн. Бориса и Глѣба въ крещ. Романа и Давида.	15
✠	С.	3	Прп. *Θеодосія Кіевопечерск.* и Петра чудотв., мч. Тимоθея и Мавры.	16
	Ч.	4	Мч.: Пелагіи Сильвана Газск. и Альвіана Авейск., св.-мч Еразма Формійск.	17
	П.	5	Вл.-мч. Ирины.	18
♔	С.	6	Св. и прав. Іова многостр., мч.: Варвара воина, Вакка, Каллимаха и Діонисія, св. Варвара.	19
			Недѣля о слѣпомъ.	
	В.	7	Восп. знам. чест. Креста Госп., явив. на небѣ въ Іерус. въ 351. Мч. Акакія.	20
⊕	П.	8	*Св. ап. и еванг. Іоанна Богослова*, прп. Арсенія Великаго.	21
⊕	В.	9	**Перенесеніе мощей Св. Николая Чудотворца**, св. преп. Исаи, мч. Христофора.	22
✠	С.	10	*Св. ап. Симона Зилота*, прп. Симона еп. Владим., и Исидора юрод. Блаж. Таисіи, мч.: Исихіи, Филадельфа, Кипріана, Алфія, Онисима, Еразма.	23
⊕	Ч	11	**Вознесеніе Господне.** Обновл. Царьграда, св.-мч Мокія, преп. Кирилла (Константина) и Меθодія, учителей Словенскихъ.	24
	П	12	Св. Епифанія, еп. Кипр., Германа, патр. Константин., прп.: Савина, архіеп. Кипр. и Полувія, еп. Ринокир.	25
	С.	13	Мч.: Александра, Гликеріи и Лаодикія, св. Георгія исп., прп. Павсикакія.	26
			Недѣля Свв. отецъ въ Никеѣ.	
♔	В.	14	Мч.: Исидора и Максима, св. бл. Исидора Твердислова, прп. Серапіона.	27
	П.	15	Прп.: Пахомія Великаго, Евфросина Псков. чудотв. и Исаіи, еп. Ростов., благ. царевича Дмитрія, св. Ахилія, еп. Ларистск.	28
	В.	16	Прп.: Θеодора Освящ. и Ефрема Переком., бл. отр. Музы, св. Георгія, еп. Митилен., мч.: Вита, Модеста и Крискентіи.	29
	С.	17	Св. ап. Андроника, св. Іуніи, св. Стефана, арх. Царегр., мч.: Солохона, Памфамира и Памфалона.	30
	Ч.	18	Мч.: Θеодота Анкир., Александры, Текусы, Клавдіи, Фаины, Евфрасіи, Матроны, Іуліи, Петра Діонисія, Андрея, Павла, Христины, Ираклія, Павлина, Венедима, Исаакія, Симіона и Вахтисія.	31
	П.	19	Св.-мч.: Патрикія, Акакія, Менандра и Поліена, мч. Калуθа, прп.: Іоанна, еп. Готθ. и Корнилія Камельск., благ. кн. Іоанна во инок. Игнатія.	Іюнь. 1
	С.	20	Мч.: Θалалея, Александра, Астерія и Аскалона. Обрѣт. и перен. мощ. св. Алексія, митр. Московск. и всея Россіи чудотв.	2
			Недѣля Пятидесятницы.	
⊕	В.	21	**День Святой Троицы.** *Св. равноап. царя Константина и матери его Елены*, св. благ. кн. Константина и чадъ его Михаила, Θеодора, прп. Кассіана Углич. чудот. Владим. ик. Б. М.	3
⊕	П.	22	**День Святаго Духа.** Мч. Василиска. Восп. 2 Вселенск. Собора.	4
	В	23	Прп.: Михаила исп. и Евфросиніи. Обрѣт. мощей. св. Леонтія, еп. Ростов., мч. Михаила черноризца.	5
	С.	24	Пр. стол.: Симеона Двиногорца и Никиты, Переясл. чудотв., мч.: Мелетія, Стефана, Іоанна и съ ними 1218 воиновъ съ женами и дѣтьми, Калинника, Θеодора, Фавста, Серапіона.	6
♔	Ч.	25	*Третье обр. гл. св. Іоанна Предтечи*, св.-мч Θерапонта, еп. Кипр.	7
✠	П.	26	Св.-ап.: Карпа и Алфея, мч: Аверкія, Елены и Георгія новаго, прп. Іоанна Психаита. Обр. мощ. прп. Макарія Калягинск.	8
	С.	27	Св.-мч. Θерапонта, еп. Сардійск., мч.: Θеодоры и Дидима. Пер. честн. мощ. 3 святит.: Кипріяна, Фотія и Іоны, митр. Кіевск. и всея Россіи чуд., прп. Θерапонта Бѣлозерск. Обр. честн. мощ. прп. Нила Столбн.	9
			Недѣля 1-я по Пятидесятницѣ, всѣхъ святыхъ (седм. 2-я).	
	В.	28	Пр. Никиты исп., св: Игнатія, еп. Ростовск. и Евтихія, еп. Мелетин., св.-мч. Елладія, мч. Еликониды.	10
	П.	29	Мч. Θеодосіи Тир., прп.-мч. Θеодосіи, св. и блаж. Іоанна юрод. Восп. I Всел. собора.	11
	В.	30	Прп. Исаакія испов. Далматск.	12
	С	31	Мч. Ермія и Философа, св. ап. Ерма.	13

Изокъ.

Іюнь (рим.), Изокъ (др.-сл.), Червень (мал.), Червецъ (пол.), Липанъ (серб. и хорв.).

Червень.

Солнце вступаетъ въ созвѣздіе Рака ♋

				н.с.
	Ч.	1	Мч.: Іустина философа, Хариты, Евелписта, Іеракса, Пеона и Валеріана, прп. Діонисія Глушицк. и Агапита Печерск.	14
	П.	2	Св. Никифора исп., патр. Цареград, вел.-мч Іоанна Сочав.	15
	С.	3	Мч.: Лукилліана, Клавдія, Ипатія, Павлы, Діонисія и Павлы, св. мч.: Лукіана, Максіана, и Іуліана. Пер. мощ св. бл. царев. кн. Димитрія.	16
			Недѣля 2-я по Пятидесятницѣ (седм. 3-я).	
	В.	4	Св. Митрофана, патр. Конс., св.-мч. Астія, мч. Конкордія, Фронтасія, Северина, Северіана и Силана, пр. Зосимы, Килик. и Меѳодія.	17
	П.	5	Св. мч. Дороѳея, мч.: Маркіана, Никандра, Иперихія, Аполлона, Леонида, Арія, Горгія, Селинія, Иринія и Памвона, прп: Ѳеодора чуд., Анувія пуст. Егип., Дороѳея Палест., блаж. Константина, митр. Кіевск. и Игоря Ольговича, кн. Черн., прес. св благ. кн. Ѳеодора Ярославича.	18
	В.	6	Прп.: Виссаріона Египет. и Илларіона Далмат., прп мчц. дѣв.: Архелаи, Ѳеклы и Сусаны, прест. св. Паисія.	19
	С.	7	Св. мч.: Маркелла и Маркелина, папъ Рим., мч.: Ѳеодота Анк., Киріакіи, Калеріи, Маріи, Сисинія, Киріака, Смарагда, Ларгія, Апроніана, Сатурнина, Папія, Мавра, Крискентіана, Прискилы, Лукины и Артеміи.	20
✠	Ч.	8	Перен. мощ вел.-мч. *Ѳеодора стратил.*, прп.: Евфрема, патр. Антіох., и Зосимы Финикійск.	21
	П.	9	Прп. Кирилла, Архіеп. Александр., Кирилла Бѣлозер. и Александра Кушт. Мчц.: Ѳеклы, Марфы и Маріи.	22
	С.	10	Св муч Тимофея, еп. Прусск, мч.: Александра и Антонины, св. Вассіана еп. Лавдійск, преп. Ѳеофана Антіохійск.	23
			Недѣля 3-я по Пятидесятницѣ (седм. 4-я).	
✠	В.	11	*Св. ап.: Варѳоломея и Варнавы.*	24
	П.	12	Прп.: Онуфрія Велик, Петра Афонск. и Арсенія Коневск, св. Іоанна, Андрея, Иракламвона и Ѳеофила.	25
	В.	13	Мч. Акилины и Антонины, св. Трифилія, прп. Анны и сына ея Іоанна.	26
	С.	14	Св. прор. Елисея, св. Меѳодія, патр. Царегр	27
	Ч.	15	*Св. Іоны.* мит. Моск. и всея Руси, св. прор. Амоса, мч.: Вита, Модеста, Крискентіи и Дулы, прп. Іеронима Стридон. и Гулы Страстотерпца, св. бл. кн. Лазаря Серб, перен. мощ. св. Ѳеодора Сикеота.	28
	П.	16	Св. Тихона чудотв., прп. Тихона Лух., мч.: Тигрія и Евтропія.	29
	С.	17	Мч.: Мануила, Савела и Исмаила.	30
			Недѣля 4-я по Пятидесятницѣ (седм 5-я).	
	В.	18	Мч.: Леонтія, Ипатія и Ѳеодула, Боголюб. ик. Б. М.	Іюль. 1
✠	П.	19	*Св. ап. Іуды,* брата Господня, мч. Зосимы, прп Паисія Вел. и Іоанна.	2
	В.	20	Св.-мч. Меѳодія еп. Патар., мч-въ; Аристоклія, Димитріана, Афанасія, Инны, Пинны и Риммы, св. Левкія	3
	С.	21	Мч. Іуліана Тарсійск., св. Терентія, еп. Иконск., прп. Іулія и Іуліана.	4
	Ч.	22	Св.-мч. Евсенія, еп. Самосат., мч.: Галактіона, Іуліаніи, Зинона и Зины.	5
✠	П.	23	Мч.: Агриппины, Провія, Лоллія, Евстохіи, Гаія, Урвана и пр. Прест. прав. Артемія Веркол. *Владимірской иконы Б. М*	6
✠	С.	24	*Рождество Предтечи и Крестителя Господня Іоанна,* мч. Орентія Фарнакія, Ероса, Фирмоса, Фирмина, Киріака и Лонгина.	7
			Недѣля 5-я по Пятидесятницѣ (седм. 6-я).	
	В.	25	Мц. Февроніи, св. бл. кн. Петра (Давида) и кн. Февроніи (Евфросиніи).	8
✠	П.	26	Пр. Давида Ѳес. и Іоанна Готѳ.. св. Діонисія арх.užд, *Тихвинской Ик. Б. М.*	9
✠	В.	27	*Праздн. о побѣдѣ подъ Полтавою,* пр. Сампсона Страннопріимца, св. Севира.	10
	С.	28	Перен. мощ. св. Кира и Іоанна, прп.: Павла, Сергія и Германа.	11
⊕	Ч.	29	**Св. апост. Петра и Павла.** Прп. Петра, царев. ордын.	12
✠	П.	30	*Соборъ 12-ти апост.:* Петра, Андрея, Іакова Заведеева, Іоанна, Филиппа, Ворѳоломея, Ѳомы, Матѳея, Іакова Алфеева, Іуды, Симона (Зилота) и Матѳія.	13

Червень.

Іюль (рим.), **Липецъ**(мал. и пол),
Червень (др ·сл.),
Червенецъ (чеш),
Серпанъ (хорв.),
Жаръ (серб.),
Горешникъ (бол).

Липецъ.

Солнце вступаетъ въ созвѣздіе Льва.
♌

				н.с.
	С.	1	Мч. безсребр. Космы и Даміана Пр. Петра. Мч. Потита.	14
			Недѣля 6-я по Пятидесятницѣ (седм. 7-я).	
	В.	2	Св. Іувеналія, патр. Іерус. Прест св. Фотія, митроп. Кіевск. Полож. честн. ризы Богоматери во Влахернѣ. Ахтырской ик. Б. М.	15
✠	П.	3	*Перен. св. мощ. Филиппа Моск.* мч.: Іакинфа, Марка, Діомида, Евлампія, Асклипіодота, св Анатолія, патр. Царегр., прп Александра, прест. св благов. кн. Василія и Константина Ярослав.	16
	В.	4	Св. Андрея, архіеп. Крит., св.-мч. Ѳеодора, еп. Киринейск., мч: Ѳеодота и Ѳеодотіи. прп. Марѳы. Обрѣт. мощ. прп. Евѳимія Суздальск	17
✠	С.	5	Прп. Аѳанасія и Лимпада. *Обрѣт. мощ. прп. Сергія Радонежск.* мч.: Анны и Кириллы.	18
	Ч.	6	Преп. Сисоя Великаго, мч.: Лукіи, Рикса, Антонія. Лукіяна, Исидора, Діона, Діодора, Кутонія, Ароноса, Капика, Сатура, Коинта, Исавра, Инокентія, Феликса, Ермія, Василія, Перегрина, Руфа, Руфина, Марина, Марфы, Кирина, Автакума, Валентина, Астерія, св. Іуліаніи.	19
	П.	7	Прп.: Ѳомы малеина, Акакія и Евдокіи, во иноч. Евфросиніи, кн. Моск., пр.-муч: Епиктета и Астіони, мч.: Киріакіи, Перегрина, Лукіана, Помпея, Исихіи, Папія, Саторнина, Германа и Евангела.	20
☩	С.	8	Св. Прокопія юр., в. м. Прокопія. *Казанской ик. Б. М.* Устюжской ик Б. М.	21
			Недѣля 7-я по Пятидесятницѣ (седм. 8-я).	
	В,	9	С.-мч.: Панкратія, еп. Тавроманійск и Кирилла, еп. Горт., св. Ѳеодора, еп. Эдес., пр.-мч. Патермуфія, мч. Александра. Колочской ик. Б. М.	22
✠	П.	10	Пр. *Антонія Печерскаго*, мч. Леонтія, Маврикія, Даніила, Антонія, Александра, Іаникиты, Сисинія, Менея, Вирилада, Віанора, Аполлонія и др. Перен. честн. ризы Госп. наш. Іисуса Христа. Коневской ик. Б М.	23
	В.	11	Воспом. чуда вел·мч. Евѳиміи, св.-мч Киндея, Прест. прав. Ольги, велик. кн. Россійск во крещ. Елены, Ржевской ик. Б. М.	24
	С.	12	Мч.: Прокла, Иларія, Ѳеодора, Іоанна, Голиндухи (Маріи), прп. Михаила,	25
	Ч.	13	Соборъ архангела Гавріила, прп. Стефана, Севвіанта, мч.: Серапіона и Маркіана, Св. Іуліана, еп. Кеноманійскаго.	26
	П.	14	Св. ап. Акилы, прп. Еллія, пр.-мч. Онисима, св. Стефана Махрищ, мч. Іуста	27
✠	С.	15	*Св. равн. в. кн. Владим. во св. кр Василія*, мч.: Кирика, Іулитты и Авудима.	28
			Недѣля 8-я по Пятидесятницѣ (седм. 9-я).	
	В.	16	Св.-мч: Аѳиногена и 10 уч., мч: Павла, Алевтины, Хіоніи, Антіоха и Іуліи. Память 4-го Вселен. собора.	29
	П.	17	Вел.-мучн. Марины. Перенесеніе мощей прп. Лазаря.	30
	В.	18	Мч.: Емиліана и Іакинѳа, прп. Памвы и Іоанна.	31
	С	19	Прп.: Макрины и Дія. Преставленіе Романа Олег., благ. кн. Рязанскаго.	Августъ. 1
☩	Ч.	20	Прор. *Иліи*, прп. Аврамія Галицкаго.	2
	П.	21	Прп.: Симеона и Іоанна, прор. Іезекіиля.	3
♔	С	22	*Св. равноап. Маріи Магдалины*, пер мош. св.-мч. Фоки.	4
			Недѣля 9-я по Пятидесятницѣ (седм. 10 я).	
	В.	23	Мч. Трофима и Ѳеофила, св-муч. Аполлинарія, еп. Ревенійскаго	5
	П.	24	Мчц. Христины, св. страстот. Россійск. кн. Бориса и Глѣба, во св. кр. Романа и Давида, прп. Поликарпа Печерскаго.	6
	В.	25	Прав. Анны, матери Пресв. Богородицы, св. Олимпіады и Евпраксіи, преп. Макарія Желтовод и Унженскаго, св. отецъ 165-ти.	7
	С.	26	Св.-мч.: Ермолая, Ермиппа и Ермократа, пр.-мч. Параскевы, прп. Моисея.	8
	Ч.	27	В.-мч. Пантелеймона, пр. Анфисы, блаж. Николая.	9
☩	П.	28	Св. апост: Прохора, Никанора, Тимона и Пармена, мч.: Евстафія, Акакія и Іуліана. *Смоленской ик. Б. М.* Гребенской Б. М.	10
	С.	29	Мч.: Калинника, Серафимы и Феодотіи, прп. Михаила.	11
			Недѣля 10-я по Пятидесятницѣ (седм. 11-я).	
♔	В.	30	Св. апост.: Силы, Силуана, Крискента, Епенета и Андроника, св.-мч.: Валентина еп., Полихронія, еп. Вавилонск., Парменія, Елимы, Хрисотеля, діаконовъ: Луки и Муко, мч: Прокула, Ефива, Аполлонія, Авдона, Сениса, Олимпія и Максима, св. Авундія и Іоанна воина.	12
	П.	31	Прав. Евдокима, мчц. Іулиты.	13

Серпень.

Августъ (рим.), **Серпень** (др.-сла и мал., серб., чеш. и пол.), **Зарникъ** (вел.-рус.), **Коловозъ** (хорв.)

Серпень.

Солнце вступаетъ въ созвѣздіе Дѣвы. ♍

				с н
✠	В.	1	*Происх. чест. др. жив. Креста Господня.* Ветхоз мч. Маккавеевъ: Авива, Антонина, Гурія, Елеазара, Евсевона, Алима, Маркелла, матери ихъ Соломоніи и учит. Елезара, Праздн. Всемил. Спасу Христу Богу наш. и Пр. Богород., муч.: Леонтія, Александра, Аттія, Киндея, Минсиѳея, Киріака, Минеона, Катуна и Евклея.	14
	С.	2	Перенес. мощей первомуч. и архид. Стефана, св.-муч. Стефана, папы Римск., блаж. Василія, юрод. Моск.	15
	Ч.	3	Прп.: Ісаакія, Далмата, Фавста, Антонія Римлянина и Косьмы скопца.	16
	П.	4	Св. 7 отрок. Ефесск.: Максимиліана, Іамвлиха, Мартиніана, Іоанна, Діонисія, Ексакустодіана и Антонина, муч. Елевѳерія, прп.-муч. Евдокіи.	17
	С.	5	Мч.: Евсигнея, Кандидія, Кантидіана, Сивела, Понтія, св. Анѳира, св.-муч. Фавія, св. Нонны.	18
			Недѣля 11-я по Пятидесятницѣ (седм. 12 я).	
⊕	**В.**	6	**Преображеніе Господа Бога и Спаса нашего Іисуса Христа.**	19
	П	7	Пр. муч. Дометія и 2 учен. его, мч.: Марина и Астерія, пр.: Пимена многоболѣзн. Печерск., Питамія и Ора.	20
	В.	8	Св. Емиліана исповѣдн. и Мирона, еписк. Критск., мч.: Елевѳерія и Леонида, прп. Григорія Синаита	21
✠	С.	9	***Св. Апост. Матѳея,*** мч.: Антонія, Іуліана, Маркіана, Іоанна, Іакова, Алексія, Дмитрія, Фотія (Фоки), Петра, Леонтія и Маріи, прп. Псоя.	22
	Ч.	10	Мч.: Лаврентія, Сикста, Филикиссима и Агапита.	23
	П.	11	Мч.: Евпла, Сосанны, Гаія, Гакинія, Максима, Клавдія, Препедигны, Александра и Куфія, пр. Ѳеодора и Василія Печерск.	24
	С.	12	Мч.: Фотія, Аникиты, Памфила и Капитона, св.-мч. Александра.	25
			Недѣля 12-я по Пятидесятницѣ (седм. 13 я).	
	В.	13	Прп. Максима испов. Обр. честн. мощ. бл. Максима Московск. юрод. Христа ради, св. Тихона, еп. Воронежск.-Задон. и всея Россіи чудотв., мч.: Ипполита, Конкордіи, Иринея и Авундія. Страстной ик. Б. М.	26
	П	14	Прор. Михея. Пер. честн. мощ. пр. Ѳеодосія Печ., св.-м. Маркелла. еп. Апат.	27
⊕	В.	15	**Успеніе Пресвятыя Богородицы.**	28
✠	С.	16	*Праздн. нерукотвор. образа Господа нашего Іисуса Христа,* мч. Діомида, прп. Херимона. Память человѣколюбія Божія.	29
	Ч.	17	Св.-мч. Мирона, мч. Стратона, Филиппа, Евтихіана, Кипріана, Ѳирса, Левкія, Короната, Павла, Іуліаніи и Патрокла, пр. Алипія, соб. Пр. Богор.	30
	П.	18	Мч.: Флора, Лавра, Ерма, Серапіона, Поліена, Діонисія, Ермиппа, св.-мч. Емиліана и Илларіона, св.: Іоанна и Георгія.	31
	С.	19	Мч.: Андрея Стратилата, Тимофея, Агапія и Феклы. Донской ик. Б. М.	Сентябрь 1
			Недѣля 13-я по Пятидесятницѣ (седм. 14-я).	
	В.	20	Прор. Самуила, мч.: Севира и Мемнона.	2
	П.	21	Св. ап. Ѳаддея, мч.: Вассы, Ѳеогнія, Агапія и Писта, пр. Авраамія Смол	3
	В.	22	Мч.: Агаѳоника, Зотика, Ѳеопрепія (Боголѣпа), Акиндина, Северіана, Леонтія, Харисима, Неофита и Евлаліи, св. Анфусы. Грузинской ик. Б. М.	4
	С.	23	Мч.: Луппа, св.-мч. Иринея, еп. Лугдунск., Св. Калинника, патр. Цареград. прп.: Евтихія и Флорентія.	5
	Ч.	24	Св.-мч. Евтихія, пер. мощ. св. Петра, митр. Кіевскаго и всея Россіи, прп.: Арсенія Комел., Георгія Лимніота, исп. мч. Татіона и Сиры дѣвы.	6
	П.	25	Перен. честн. мощ. св. ап. Варѳоломея, св. ап. Тита, св. исп.: Варсиса, Евлогія и Протогена, св. Мины, патр. Цареградск.	7
✠	С.	26	*Праздн. срѣт. ик. Пр. Богор. Владимірской,* мч.: Адріана и Наталіи	8
			Недѣля 14-я по Пятидесятницѣ (седм. 15-я).	
	В.	27	Прп.: Пимена Великаго, Пимена Палест. и Саввы, св.: Ливерія, папы Рим., и Осіи исп., еп. Корд., св.-мч. Кукши, прп. Пимена постн., мч. Анѳисы.	9
	П.	28	Прп.: Моисея Мурина и Саввы Псковск. и Крипет., св. Анны прор.	10
⊕	В.	29	**Усѣкнов. честн. главы св. славн. прор. Предт. и Крест. Господня Іоанна.**	11
✠	С.	30	Св. отецъ: Александра, Іоанна и Павла. **Пер. мощ. бл. кн. Александра Невск.,** прп. Александра, Христофора, Фантина. Обр. мощ. бл. кн. Даніила Моск.	12
	Ч.	31	Пол. чест. пояса Пресв. Дѣвы Богородицы, св. муч. Кипріана, св. Геннадія.	13

Заревъ.
Сентябрь(рим.),
Заревъ,Рюенъ(др. с.), Вересень (м.),
Вржесень (пол.),
Вресень (с.-серб.),
Бресень (болг.),
Заржи (чеш.).

Вересень.
Солнце вступаетъ въ созвѣздіе вѣсовъ.
♎

				н.с.
✠	П.	1	Прп. *Симеона Столпника* и матери его Мароы, мч.: Аиоала, Аммуна, Каллисты, Евода, Ермогена и 40 дѣвъ, св. пр. Іисуса Навина, Міасинской ик. Б. М.	14
	С.	2	Мч.: Маманта и 3618 въ Никомидіи, св. Іоанна Постника.	15
			Недѣля 15-я по Пятидесятницѣ (седм. 16-я).	
	В.	3	Св.-мч. Анѳима, мч. Ѳеофила, Дороѳея, Петра, Магдонія, Индиса, Горгонія, Зинона, Домны дѣвы, Евфимія, Василисы, Аристіона, пр. Ѳеокиста, св. Ѳивы	16
	П.	4	Св.-мч.: Вавилы, еп. Антіох., мч. Вавилы Никомид. и съ нимъ 84 дѣтей, Урвана, Прилидіана, Еполлонія, Христодуллы, Ѳеодора, Міана, Іуліана, Кіона и Ерміоніи. Праздн. ик. Б. М. „Неопалимая Купина“.	17
	В.	5	Св. пр. Захаріи и св. пр. Елизаветы, мч.: Урвана Ѳеодора, Медимна, Авдія (Авида), Сарвида, Ѳифаила, Ѳивеи, Раисы, Іувентина и Максима. Убіеніе благ кн. Ростов. Глѣба, во св. крещ. Давида, св. Петра.	18
	С.	6	Вос чуда св. Арх. Михаила, быв. въ Хонѣхъ, мч. Ромила, Евдоксія, Зинона, Макарія, Киріака, Фавста и Авива, св -мч. Кирилла, пр. Ариппа и Давида.	19
	Ч.	7	Мч. Созонта и Евпсихія, св. ап. Евода и Онисифора, пр. Луки, св. Іоанна	20
⊕	П.	8	**Рождество Пресвятыя Богородицы.**	21
	С.	9	Св. и пр Богоотецъ Іоакима и Анны Восп. 3 Всел. соб., мч.: Северіана.	22
			Недѣля 16-я по Пятидесятницѣ (седм. 17-я), **предъ Воздвиженіемъ.**	
	В.	10	Мчц. дѣвъ: Минодоры, Митродоры и Нимфодоры, мч. Варипсава. св. Петра, Павла и Пульхеріи, соборъ св. ап. Апеллія, Лукія и Климента.	23
	П.	11	Прп. Ѳеодоры и Евфросина, мч.: Іи, Діодора, Дидима, Димитрія Еванѳіи, Димитріана Серапіона, Кронида и Леонтія, пер. мощ. прп. Сергія и Германа.	24
	В.	12	Св.-мч. Автонома, св.: Корнута, Іоанна и съ нимъ 40 муч. и Ѳеодора.	25
	С.	13	Обновл Храма Воскр. Христова въ Іерус., св.-мч.: Корнилія сотника и Іуліана, прп. Петра иже въ Атрои, мч.: Іліи, Зотика, Лукіана, Валеріана, Кронида, Леонтія, Серапіона, Селевка, Макровія, Гордіана и Стратоника.	26
⊕	Ч.	14	**Воздвиженіе честнаго и животворящаго Креста Господня.** Успеніе св. Іоанна Златоуста, мч. Папія.	27
	П	15	Вел.-мч. Никиты, пр. Филоѳея, пресвитера, мч.: Порфирія, Максима, Ѳедота и Аскліады. Обр. мощ. св. Акакія, и пер.-мч. Стефана.	28
	С.	16	Вел.-мч. Евфиміи всехвальныя, мчц.: Севастіаны, Мелетины и Людмилы, прп. Дороѳея. преставл. св. Кипріана митр. Кіевскаго.	29
			Недѣля 17-я по Пятидесятницѣ (седм. 18-я) **по Воздвиженіи.**	
	В.	17	Мчц.: Вѣры, Надежды и Любви, Софіи, Агафокліи и Ѳеодотіи, мч.: 156, въ т. ч. Нила, Пелія, Зинона, Иліи, Патермуфія	30
	П.	18	Св. Евменія, еп. Гортинск., мч.: Аріады, Софіи, Ирины и Кастора.	Октябрь 1
	В.	19	Мч.: Трофима, Савватія, Доримедонта, Зосимы, св. блаж. кн. Ѳеодора и чадъ его Давида и Константина, св.-мч.: Іаннуарія, Сосса, Прокла, Гантіола, Евтихія, Акутія, Ѳеоста и Дисидерія.	2
	С.	20	Вел.-мч.: Евстафія – Плакиды, Ѳеопистіи, Агапіи и Ѳеописта, мч: Михаила кн. Черниг. и боярина его Ѳеодора.	3
	Ч.	21	*Обр. мощ. св. Димитрія, митр. Ростовскаго*, св. ап. Кодрата, св. Исаакія, .и Мелетія, свящ.-мч. Ипатія и Андрея, мч.: Евсевія и Приска.	4
	П.	22	Св-мч. Фоки, еп. Синопійск., мч. Фоки, св. пр. Іоны, св. Петра мыт.	5
	С.	23	Зачатіе Предтечи и Крестителя Господня Іоанна, мч.: Андрея, Іоанна, Петра, Антонина и Ираиды, прп.: Ксаиноиппы и Поликсены.	6
			Недѣля 18-я по Пятидесятницѣ (седм. 19-я).	
	В.	24	Св. пер.-мчц. Ѳеклы, прп.: Копрія и Никандра Псковскаго.	7
✠	П.	25	*Преставл. прп. Сергія Радонеж.* прп. Ефросиніи, мч. Пафнутія.	8
⊕	В.	26	*Преставл. святого Апостола и Евангелиста Іоанна Богослова.*	9
	С.	27	Мч.: Каллистрата и Епихаріи. Преставл. прп. Савватія Соловецк., прп. Игнатія. Апп.: Марка, Аристарха и Зины.	10
✠	Ч.	28	Прп. *Харитона испов.*, св. прор. Варуха, мч.: Александра, Алфея, Зосимы, Марка, Никона, Неона и Иліодора, св Вячеслава, кн. Чешск.	11
	П.	29	Прп.: Киріака и Ѳеоѳана милост., мч.: Дады, Гаведдая и мчц. Коздои.	12
	С.	30	Св.-мч. Григорія, мч.: Рипсиміи, Гаіаніи и Маріамны, прп. Григорія, св. Михаила.	13

Листопадъ.

Октябрь (рим.), **Листопадъ** (др.-сл.), **Жовтень** (мал.), **Ржіенъ** (чеш.), **Паздзерникъ** (пол., серб., болг.).

Жовтень.

Солнце вступаетъ въ созвѣздіе скорпіона.

♏

				н. с.
			Недѣля 19-я по Пятидесятницѣ (седм 20-я).	
⊕	**В.**	1	**Покровъ Пресвятыя Богородицы.** Ап. Ананія, прп. Романа, сладкопѣвц. и Савы Вышерскаго, прп.-муч. мч. Домнима Силун.	14
	П.	2	Св.-муч. Кипріана, мчц. Іустины, св. Андрея Христа ради юродиваго.	15
	В.	3	Св.-муч. Діонисія Ареопагита, мчц. Рустика и Елевѳерія, прп. Іоанна Хозевита, блаж Исихія Хореовита.	16
	С.	4	Св.-мч. Іероѳея. Обр. мощ.: Гурія и Варсонофія, прп. Аммона и Павла, прп.-муч. Петра Капитол.. мчц.: Домнины, Виринеи, Проскудіи, Дивикта, Каллисѳеніи, Гаія, Фавста, Евсевія и Херимона.	17
✠	Ч.	5	*Память свят. Петра, Алексія, Іоны и Филиппа,* митр. Москов. и всея Россіи чудот., мчц.: Харитины и Мамелѳы, прп.: Даміана Печерск., Іереміи прозор. и Матѳея прозор., св.-мч. Діонисія, еп. Александр.	18
✠	П.	6	*Св. ап. Ѳомы.*	19
	С.	7	Мч.: Сергія, Вакха, Іуліана, Кесарія, Полихронія и Пелагеи Тарсійскія, прп. Сергія Вологод. (Муром.).	20
			Недѣля 20-я по Пятидесятницѣ (седм. 21-я).	
	В.	8	Прп. Пелагеи и Таисіи.	21
✠	П.	9	*Св. ап. Іакова Алфеева.* Прп. Андроника, Аѳанасія и Петра, св. правед. Авраама и Лота, св. Папліи, мч. Еввентія и Вассіана.	22
	В.	10	Мч.: Евлампія, Евлампіи и Феотекна, прп. Ѳеофила исп., и Вассіана.	23
	С.	11	Ап. Филиппа, прп. Ѳеофана, мчц.: Зинаиды и Филониллы. Вос. 7 Всел. Соб.	24
	Ч.	12	Мч.: Прова, Тараха, Андроника и Домники, св Косьмы, еп. Маіумск. Празд. св. Іоанну Крест., св. Мартины милост.	25
	П.	13	Мч. Карпа, Агаѳодора, Агафоника, Флорентія и Веніамина прп. Никиты.	26
	С.	14	Мч. Назарія, Гервасія, Протасія, Кельсія, св.-мч. Сильвана, прп.: Параскевы и Николы святоши.	27
			Недѣля 21-я по Пятидесятницѣ (седм. 22-я).	
	В.	15	Прп. Евѳимія и Савина, пр.-мч. Лукіана, мч. Сарвила и Вивеи.	28
	П	16	Мч. Лонгина сотника.	29
♔	В.	17	Св. прор. Осіи, пр.-мч. Андрея, иже отъ Крита, пер. мощ. св. Лазаря, св. безср. Косьмы и Даміана. Леонтія, Анѳима и Евтропія.	30
✠	С.	18	*Ап. и ев. Луки.* Мч. Марина, прп. Іуліана пуст.	31
	Ч.	19	Св прор. Іоиля, мч. Уара и семи учител., блаж.: Клеопатры и Іоанна, прп. Іоанна Рыльскаго, св.-мч. Садока.	Ноябрь. 1
	П.	20	Вел.-муч. Артемія, св прав. Артемія Веркольскаго.	2
♔	С.	21	Прп. Илларіона Вел. Пер. мощ. св. Илларіона, мч.: Дасія, Гаія и Зотика.	3
			Недѣля 22-я по Пятидесятницѣ (седм. 23-я).	
⊕	**В.**	22	**Праздн. иконы пресв. Богородицы Казанскія.** Св. равноап. Аверкія. Пам. св. 7-ми отр.: Максимилліана, Іамвлиха, Мартиніана, Діонисія, Антонина, Константина, Іоанна, мч.: Александра, Ираклія, Анны, Елизаветы, Ѳеодотіи и Гликеріи.	4
	П.	23	Ап. Іакова, блаж. Іакова, Боров. чудотв., св. Игнатія патр. Цареград.	5
	В.	24	Мч.: Ареѳы и Синклитикіи. пр. Аѳанасія, патр. Царегр., прп. Ареѳы Печер. Блаж. Елезвоя Иконы Б. М. „Всѣхъ скорб. Радости“.	6
	С.	25	Мч.: Маркіана, Мартирія и Анастасія.	7
✠	Ч.	26	*Великомуч. Димитрія Солунск.,* Прп. Аѳанасія Мидик. Восп. вел. труса.	8
	П.	27	Мч.: Нестора, Капитолины, Еротіиды и Марка, прп. Нестора лѣтописца. Обр. мощей св. благов. кн. Андрея Смоленскаго.	9
	С.	28	Мч.: Терентія, Неониллы, Сарвила, Фота, Ѳеодула, Іеракса, Нита, Вилы и Евникіи, вел. мч. Параскевы, прп Іоанна Хозевита, мч.: Африкана, Терентія, Максима, Помпія, прп. Стефана Саваита, св. Арсенія.	10
			Недѣля 23-я по Пятидесятницѣ (седм. 24-я).	
	В.	29	Прп.мчц. Анастасіи Римл., прп. Аврамія Ростовск. и Анны, мч.: Клавдія, Астерія, Неона и Ѳеониллы, блаж. Маріи.	11
	П.	30	Св.-мч. Зиновія, мчц.: Зиновіи, Евтропіи и Анастасіи Селун, апост.: Тертія, Марка, Іуста и Артемы, св. Маркіана, еп. Сиракузск.	12
	В.	31	Ап.: Стахія, Амилія, Урва, Наркисса, Апеллія и Аристовула, мч. Епимаха. прп.: Спиридона и Мавры.	13

Груденъ.
Ноябрь (рим.),
Грудень(др сл.)
Листопадъ (мал. пол., чеш., сл),
Падалистъ(бол),
Студень (серб.),

Листопадъ.
Солнце вступаетъ въ созвѣздіе Стрѣльца.
♐

				н.с.
	С.	1	Св. безсреб. и чудотв. Косьмы и Даміана, мч: Ерминингельда, Киріены, Іуліаніи, Кесарія и Дасія, св-мч.: Іоанна и Іакова.	14
	Ч.	2	Мч.:Акиндина, Пигасія, Аѳѳонія, Елпидифора и Анемподиста, п.Маркіана	15
	П.	3	Мч.: Акепсима, Іосифа, Аиѳала, Аттика, Агапія, Евдоксія, Катерія, Пактовія и Никтополіона, прп. Снандуліи и Акепсима, вел.-мч. Георгія	16
	С.	4	Прп. Іоанникія Вел., св.-мч. Никандра, еп. Мирскаго, и Ермія.	17
			Недѣля 24-я по Пятидесятницѣ (седм. 25-я).	
	В	5	Мч.: Галактіона и Епистимы, апост. Патрова, Ерма, Лина, Гаія и Филолога, Св. Григорія, архіеп. Александр., Іоны, еп. Новгородскаго.	18
	П.	6	Св. Павла исповѣд., архіеп. Царегр., прп. Луки, Варлаама Хутын, мчц.: Текусы, Александры, Клавдіи, Евфросиніи, Афанасіи и Матроны.	19
	В.	7	Мч: Іерона, Меласиппа, Кассиніи, Антонина, Авкта, Тавріона, Ѳессалоникіи и Ѳеодота, прп. Лазаря.	20
✠	С.	8	*Соборъ Архистратига Михаила* и прочихъ силъ безплотныхъ.	21
	Ч.	9	Мч.: Онисифора, Порфирія, Александра Солунс. и Антонія, прп. Матроны Царегр., Ѳеоктисты, Іоанна, Колова, Евстоліи и Сосипатры.	22
	П	10	Ап.: Ераста, Олимпа, Родіона, Сосипатра, Куарта и Тертія, прп. Ѳеостирикта. Мч. Ореста, св.-мч. Милія.	23
	С.	11	Вел-мч. Мины, мч.: Виктора, Ананіи, Викентія и Стефаниды, прп. Ѳеодора Студита, бл. Максима.	24
			Недѣля 25-я по Пятидесятницѣ (седм. 26-я).	
	В.	12	Св. Іоанна Милост., патр. Александ., прп. Нила пост., св. прор. Ахіи.	25
⊕	П.	13	*Св. Іоанна Златоустаго, арх. Констант.* Мч.: Антонина, Никифора, Германа, мчц. Манеѳы.	26
♔	В.	14	*Ап. Филиппа,* св. Григорія Паламы. Правовѣрн. царя Іустиніана и царицы Феодоры.	27
	С.	15	Мч.: Гурія, Самона и Авива испов., Елцидія, Маркелла, Евстохія и Димитрія.	28
✠	Ч.	16	*Св. апост. и евангел. Матѳея,* св. Фульвіана, во св. крещ. Матѳея.	29
	П.	17	Св. Григорія, еп. Неокес., прп. Никона и Лазаря писца.	30
	С.	18	Мч.: Платона, Романа, Варула, Закхея и Алфея.	Декабрь. 1
			Недѣля 26-я по Пятидесятницѣ (седм. 27-я).	
	В.	19	Св. прор. Авдія, мч.: Варлаама, Азы, Илліодора и Романа, прп. Варлаама, Іоасафа, Авенира и Варлаама, игум. Печер	2
	П.	20	Прп. Григорія Декаполита, св. Прокла, архіеп Конст., мч.: Евстафія, Анатолія, Досія, Азата, Сасонія, Ѳеклы и Анны, св.-мч.: Нирсы, Іосифа, Іоанна, Саверія, Ісаакія и Ипатія.	3
⊕	В	21	**Введеніе во храмъ Пр. Владыч. нашей Богород и Приснодѣвы Маріи.**	4
♔	С.	22	Ап.: Филимона и Архипа, св. Анфіи, мч.: Кикиліи. Валеріана, Тивуртія, Максима, Прокопія и Менигна, прп. Агаввы, Прав Михаила. Убіеніе благов кн. Михаила Ярославича Тверскаго.	5
	Ч.	23	Прп. Анфилохія Икон., св бл кн. Александра Невск, мч. Сисинія и Ѳеодора, св. еп.: Митрофана Ворон. (Макарія) и Григорія Акрагант.	6
	П.	24	Вел-муч.: Екатерины и Меркурія, мчц Августы, мч. Меркурія Смоленск., прп. Мастридіи.	7
	С.	25	Св.-мч.: Петра, арх. Александр., Климента, папы Римск, п. Петра молчал.	8
			Недѣля 27-я по Пятидесятницѣ (седм. 28-я).	
	В.	26	Прп.: Алипія столпн. и Іакова отшел. Освящ. храма вел.-мч. Георгія въ Кіевѣ. Память прест. свят. Иннокентія, 1-го еп. Иркутскаго.	9
✠	П.	27	*Знаменіе Новгородской ик. Б. М.* Вел.-мч. Іакова Перс. Прп.: Палладія и Романа чуд., св. Іакова, еп. Рост. Обрѣт. мощ. св. князя Всеволода Псковскаго, во св. крещ. Гавріила,	10
	В.	28	Прп.-мч. Стефана Новг., мч: Иринарха и 7 женъ, Василія, Стефана, 2-хъ Григоріевъ и Іоанна.	11
	С.	29	Мч: Парамона и Филумена, прп. Акакія Синайскаго.	12
✠	Ч,	30	*Апост. Андрея Первозваннаго.* Св. Фрументія, архіеп. Индійскаго.	13

Студенъ.

Декабрь (р.). Студенъ (д.-сл.), Груденъ и Просин. (мал.), Грудз. (п.), Прасинацъ (х.) Просинецъ (чеш.), Коложегъ (болг.)

Груденъ.

Солнце вступаетъ въ созвѣздіе Козерога.

♑

				н.с.
	П.	1	Св. прор. Наума, мч. Ананія, св. прав. Филарета Милостиваго.	14
	С.	2	Св. прор. Аввакума, прп.: Аѳанасія, Іоанна, Ираклемона, Андрея и Ѳеоѳила Мчц. Миропіи.	15
			Недѣля 28-я по Пятидесятницѣ (седм. 29-я)	
	В	3	Св. пр. Софонія, преп.: Саввы Звенигор., Іоанна и Ѳеодула, св.-мч. Ѳеодора.	16
	П.	4	Вел.-мч. Варвары, муч. Іуліаніи, прп. Іоанна Дамаск. и Іоанна Полив.	17
✠	В.	5	*Пр. Саввы.* Каріона и Захарія. Прест. св. Гурія, муч. Анастасія.	18
♔	С.	6	**Святителя и чудотворца Николая Мѵрликійскаго.**	19
	Ч.	7	Св Амвросія, еп Медіол., прп: Антонія Сійскаго, Нила Столб., Павла повин и Іоанна, мч Аѳинодора.	20
	П.	8	Прп. Патапія, св. апост: Сосѳена, Аполлоса, Кифы, Тахика, Епафродита, Кесаря и Онисифора, мч. въ Африкѣ.	21
	С.	9	Зачатіе св. Анны, егда зачатъ Пресв Богородицу, св. пророч. Анны, прп. Стефана Новосѣятеля, прп. Софронія, архіеп. Кипр.	22
			Недѣля 29-я по Пятидесятницѣ (седм. 30-я).	
	В.	10	Муч.: Мины, Ермогена, Евграфаи Гемелла, прп. Ѳомы.	23
	П.	11	Прп.: Даніила ст., Луки и Никона Сухого, мч. Акепсія, Аиѳала и Миракса.	24
	В.	12	Св. Спиридона, еп. Трифим., св. Александра, еп. Іерус., муч. Разумника.	25
✠	С.	13	*Мч.: Евстратія,* Авксентія, Евгенія, Мардарія и Ореста, мчц. Лукіи, прп. Арсенія.	26
	Ч.	14	Мч.: Фирса, Левкія, Филимона, Аполлонія, Аріана, Каллиника и Ѳеотиха.	27
	П.	15	Св.-м. Елевѳерія, мч. Еливѳерія и Анѳіи, п. Павла и Парда, св. Стефана.	28
	С.	16	Св. пр. Аггея, муч Марины, блаж. Ѳеофаніи.	29
			Недѣля 30-я по Пятидесятницѣ (седм. 31-я).	30
	В.	17	Св. пр. Даніила и отр.: Ананіи, Азаріи и Мисаила, прп. Даніила испов.,	31
	П.	18	Мч.: Севастіана, Никострата, Зои, Клавдія, Викторина, Марча, Касторія, Транквиллина, Маркеллина, Симфоріана, Тивуртія и Кастула, св. Модеста, арх. Іерус., прп Флора и Михаила.	Январь.
	В.	19	Мч.: Вонифатія, Иліи, Прова, Ариса, Поліевкта и Тимоѳея, св. Григорія.	1
	С.	20	Св.-мч. Игнатія Богоносца, св. Филогонія еп. Антіох.	2
✠	Ч.	21	*Св. Петра, митр. Москов. и всея Россіи чудотв.* Мч.: Іуліаніи и Ѳемистоклея.	3
	П.	22	Вел. мчц. Анастасіи, мч.: Хрисогона, Ѳеодотіи, Евода и Евтихіана.	4
	С.	23	Мч. Ѳеодула, Саторнина, Зотика, Помпія, Евареста, Геласія, Евникіана. Агаѳопуса и Василида, пр.: Павла и Нифонта.	5
			Недѣля 31-я по Пятидесятницѣ (седм. 32-я) **передъ Рождествомъ Христовымъ.**	
	В.	24	Прп.-муч. Евгеніи, мч.: Протасія, Іакинѳа и Клавдіи, пр. Николая.	6
⊕	П.	25	**Рождество Господа нашего Іисуса Христа.** Поклоненіе Волхвовъ. Воспоминаніе избав. церкви и державы Россійскія отъ нашеств. галловъ и съ ними 12-ти языковъ.	7
✠	В.	26	*Соборъ Пресвятой Богородицы.* Св. Евѳимія, прп. Евареста испов. и Константина Синадскаго. Пам. св. и прав.: Іосифа, Давида и Іакова.	8
	С.	27	Первомуч. и архидіак. Стефана, прп.-муч. Ѳеодора.	9
	Ч.	28	Пам. св. муч. дву тьму (20.000) въ Никомидіи сожжен.: Индиса, Горгонія, Петра. Зинона, Дороѳея, Мардонія, Гликеріи, Ѳеофила, Евфимія, Домны, Агафіи и др., ап. Никанора.	10
	П.	29	Пам. св. четырнадесяти тысячъ (14.000) младенцевъ въ Виѳлеемѣ избіенныхъ. Преп. Маркелла, Ѳаддея исп., Марка, Феофила и Іоанна.	11
	С.	30	Мч.: Анисіи, Филитера, Павлина, Вира, Омврія, Севира, Аріана, Каллистрата, Исидора, Сампсона, Анфимія, Уврикія, Еввула, Студія, Ѳеспессія и Флорентія, пр.: Ѳеодоры, Зотика Сиропитателя, ап. Тимона.	12
			Недѣля 32-я по Пятидесятницѣ (седм. 33-я).	
	П.	31	Пр. Меланіи Римляныни.	31

Указатель именъ святыхъ православной церкви

съ обозначеніемъ дней, въ которые святая Церковь воспоминаетъ каждаго святого.

Мужскія имена.

Аввакумъ, Іл. 6, Д. 2 (обнятіе, т.-е любовь Божія).

Авдій, С. 5, Н. 19 (Божій рабъ).

Аверкій, М. 26, О. 22 (удерживающій, удаляющій).

Авениръ, Н. 19.

Авивъ, Я. 29, Ав. 2, С. 6, Н. 15 (колосъ незрѣлый).

Авидъ, С. 5 (работникъ).

Авксентій, Фв. 14. Ап. 18, Дк. 13 (возрастающій).

Авраамъ, Ок. 9 (отецъ многихъ племенъ).

Аврамъ, Аврамій, Фв. 4, 14, Ап. 1, Іл. 20, Ав. 21, О. 29 (вел. отецъ).

Автономъ, Сн. 12 (самозаконникъ).

Агапій, Агапитъ, Я. 24, Фв. 18, Мр. 15, Ап. 17. Ін. 1, Ав. 10, 19, 21, С. 20, Н. 3 (возлюбленный).

Агаѳангелъ, Я. 23 (добрый вѣстникъ).

Агаѳонъ, Фев. 20, Мр. 2 (добрый).

Аггей, Аггій, Мр. 9, Д. 16 (торжественный, праздничный).

Адамъ, Я. 14 (красный).

Адріанъ, Ф. 3, Ап. 17, Ав. 26 (живущій на Адріат. морѣ).

Азарія, Ф 3, Д. 17 (Бож. помощь).

Акакій, Мр. 9, Ап. 17, М 7, 19, Іл. 7, 28, С. 15, Н. 29 (незлобивый .

Акила, Ян. 4, 21, Іл. 14 (орелъ).

Акиндинъ, Апр. 18, Ав. 22, Н. 2 (безопасный).

Александръ, Ф. 23, Мр. 9, 13, 15, 16, Ап. 10, М. 13, Ін. 9, 10, Іл. 3, 9, 10, Ав. 1, 11, 12, 30, С. 28, Ок. 22, Н. 9, 23, Дк. 12 (мужественный).

Алексій, Фв. 12, Мр. 17, М. 20, Ав. 9, О. 5, Н. 23 (помощникъ).

Алфей, М. 26, С. 28, Н. 18 (перемѣна).

Амвросій, Дек. 7 (божественный).

Амосъ, Ін. 15 (тяжесть, крѣпость).

Ананія, Я. 4, 26, Ап. 17, О. 1, Д. 1, 17 (благодать Господня).

Анастасій, Я. 8, 21, 22, 24, Ап. 20, О. 25, Д. 5 (воскресшій).

Анатолій, Ап. 23, Іл. 3, Н. 20 (восточный)

Андрей, М. 18, Ін. 12, 30, Іл , 4, Ав. 19, С. 21, 23, О. 2, 17, 27, Н. 30, Д. 2 (храбръ).

Андроникъ, Я. 4, М. 17, Іл. 30, О. 9, 12 (побѣда мужей).

Анемподистъ, Н. 2 (безпрепятственный).

Аникита, Ав. 12, Н. 7 (непобѣдимый).

Антипа, Ап. 11 (упорный, крѣпкій).

Антипатръ, Ап. 29 (вмѣсто отца).

Антіохъ, Ф. 23, Іл. 16 (напротивъ везущій).

Антонинъ, Ф. 23, Ап. 19, Ав 1, 4, Сн. 23, Ок. 22, Н. 7, 13 (широкій, пространный).

Антоній, Я. 8, 17, Ф. 12, Мр. 1, Апр. 14, Іл. 10, Ав. 3, 9, Н. 9, Дк. 7 (набивающій цѣну).

Анѳимій, Анѳимъ, Сн. 3, О. 17 (цвѣтущій).

Аполлинарій, Іл. 23.

Аполлоній, Мр. 31, Іл., 10, 30, Д. 14 (губ. корабл.).

Аполлонъ, Ін. 5 (губитель).

Аполлосъ, Я. 4, Мр. 30, Ап. 21, Д. 8.

Ардаліонъ, Ап. 14 (сосудъ для поенія скота.

Ареѳа, О. 24 (орелъ).

Аристархъ, Я 4, Ап. 15, Сн. 27 (высшій начальникъ).

Аристоклій, Ін. 20 (благославный).

Аріанъ, Д. 14.

Арій, Ін. 5 (храбрый).

Аркадій, Ян. 26, Мр. 6 (пастухъ).

Арсеній, Ян. 19, Мр. 2, М. 8, Ін. 12, Ав. 24, О. 28, Д. 13 (мужественный).

Артемій, Ян. 4, Ап. 29, Мр. 24, Ін. 23, О. 20, 30 (здравый).

Артемонъ, Мр. 24, Ап. 13.

Архиппъ, Ян. 4, Ф. 19, С. 6, Н. 22 (завѣдующій конями).

Астерій, Іл. 6, Ав. 7, О. 29.

Африканъ, Мр. 13, Ап. 10, О. 28.

Аѳанасій, Ян. 4, 18, Ф. 22, Мр. 9, М. 2, Ін. 20, Іл. 5, Ав. 22. Ок. 24, 26, Нб., 7, Д. 2 (безсмертный).

Борисъ, Мая 2, Іл. 24.

Вавила, Ян. 24, С. 4 (смѣшеніе).

Вакхъ, М. 6. О. 7 (богъ винодѣлія).

Валентинъ, Ап. 24, Іл. 6, 30 (могучъ).

Валеріанъ, Ян 21, Ін. 1, С. 13, Н. 22.

Валерій, Мр. 9, Н. 7 (сильный).

Варваръ, М. 6, (грубый).

Варлаамъ, Н. 6, 19.

Варнава, Я. 4, Ін. 11 (сынъ утѣхи).

Варѳоломей, Ін. 11, 30, Ав. 25 (сынъ Воломея).

Василидъ, Я. 20, Ап. 1, Д. 23 (царицынъ).

Василискъ, Мр 3, М. 22, (царекъ).

Василій, Ян. 1, 30, Ф. 28, Мр. 4, 7, 22, 26, Ап. 12, 26, 30, Іл. 3, 6, 15, Ав. 2, 11, Н. 28 (царскій).

Вассіанъ, Ін. 10, О. 10.
Вендеміанъ, Ф. 1 (виноградарь).
Венедиктъ, М. 14 (благословенъ).
Веніаминъ, Ян. 14, Мр. 31, О. 13 (сынъ десницы).
Викентій, Нб. 11 (побѣждающій)
Викторинъ, Я. 31, Мр. 10, Д. 18 (побѣдительный).
Викторъ, Ян. 31, Ап. 18, С. 16, Н. 11 (побѣдитель).
Виссаріонъ, Ін. 6 (лѣсистый).
Виталій, Ап 22, 28 (жизненный).
Владиміръ, Іл. 15·
Власій, Ф. 3, 11.
Вонифатій, Д. 19 (благотворецъ).
Всеволодъ, Ф. 11, Ап. 22, Н. 27.
Вуколъ, Ф. 6 (пастухъ).
Вячеславъ, Мр, 4, С. 28.

Гавріилъ, Ян. 22, Ф. 11, Мр 26, Іл. 13, Н. 27 (крѣпость Божія).
Галактіонъ, Ін. 22, Н. 5 (молочный)
Геннадій Ян. 23, Ав. 31 (благородный).
Георгій, Ян. 8, 22, Ф. 4, 21, Ап. 4, 7, 19, 23, М. 13, 16, 26, Ав. 18, 24, Н. 3, 26 (земледѣлецъ)
Герасимъ, Мр. 4 (почтенный).
Германъ, М. 12, Ін. 28, Іл. 7, С. 11, Н. 13 (единоутробный).
Гермогенъ, Ап 1 (старецъ).
Глѣбъ, М. 2, Іл. 24, С. 5.
Гордій, Ян. 3
Григорій, Я. 5, 8, 10, 25, 30, Мр. 4. 12, Ап. 20, Ав. 8, Сн. 30, Н. 5, 14, 17, 20, 23, 28, Д. 19 (бодрствующій).
Гурій, Ав. 1, О. 4, Н. 15, Д. 5 (щенокъ львиный).

Давидъ, Мр. 5. Ап. 12, М. 2, Ін. 25, 26, Іл. 24, Сн. 5, 6, 19 (возлюбленный).
Далматъ, Ав. 3.
Даміанъ, Ф. 23, Іл. 1, О. 5. 17, Н. 1 (посвященный Даміи, римск. богинѣ).
Даніилъ, Ф. 16, Мр. 4, Ап. 7, Іл. 10, Ав. 30, Д. 11, 17 (судья Божій).
Димитрій, Фв. 11, М. 15, Ін. 3, Ав. 9, С. 11, 21, О. 26, Н. 15 (принадлежащій Димитрѣ—богинѣ земледѣлія).
Дисидерій, Ап. 21 (желанный)
Діодоръ, Ян. 31, Ф. 3, Мр. 10, Ап. 29, С. 11 (Божій даръ).
Діомидъ, Іл. 3, Ав. 16 (совѣтъ).
Діонисій, Мр. 10, 15, Ап. 21, М. 6, 18, Ін. 1, 3, 26, Ав. 4, 18; О. 3, 5, 22 (богъ винодѣлія).
Дометій, Мр. 8, Ав. 7 (укротитель).
Донатъ, Ап 30 (подаренъ).
Доримедонтъ, Сн. 19 (на копьяхъ носимый царь).
Доровей, Ін. 5, С. 3, 16, Н. 7, Д. 28 (Божій даръ).
Досивей, Ф. 19 (данный Богомъ).
Дула, Ін. 15 (рабъ).

Еварестъ, Д. 23, 26 (благоугодный).
Евгеній, Ян. 21, Ф. 12, 19, Мр. 7, Н. 7, Д. 13 (благородный).
Евграфъ, Д. 10 (хорошо написанъ).
Евдокимъ, Іл. 31 (славный).
Евдоксій, С 6, Н. 3.
Евлампій, Мр. 5, Іл. 3, О. 10 (благосвѣтлый)
Евлогій, Фр. 13, Мр. 5, Ав. 25 (благословъ).
Евменій, С. 18 (благосклонный).
Евсевій, Ян 14, 20, Ф. 15, Ап. 24, 28, Ін. 22, С. 21, О. 4 (благочестивый).
Евсигній, Ав. 5 (благсзнаменный).
Евстаѳій, Ф. 21, Мр. 29, Ап. 14, Іл. 28, С. 20, Н. 20 (твердо стоящій).
Евстратій, Ян. 9, Мр. 28, Д 13 (добрый воинъ)·
Евтихій, Я. 20, Мр 9, Ап. 6, 21, М. 28, Ав 23 Н. 7 (счастливый).
Евтропій, Мр 3, Ін. 16, О. 17.
Евфросинъ, М. 15, С. 11 (радостенъ)
Евѳимій, Ян. 20, Мр. 11, Ап. 1, Іл. 4, С. 3, О. 15, Д. 26, 28.
Елеазаръ, Ав. 1 (Божья помощь).
Елисей, Ін. 14.
Елпидифоръ, Ап. 3, Н 2 (надеждоносный).
Елпидій, Мр. 7, Н. 15 (надежда).
Емиліанъ, Ян. 8, Мр. 7, Іл. 18, Ав. 8, 18.
Епифаній, М. 12, Н. 7 (объявлен).
Еразмъ, Ф. 24, М. 4, 10 (возлюбленный).
Ерастъ, Ян. 4, Н. 10 (любящій).
Ермилъ, Ян. 13.
Ермій, Ян. 4, М. 31, Іл. 6, Н. 4 (вѣстникъ и толковникъ).
Ермолай, Іл. 26 (вѣстникъ народа).
Ефремъ, Ян 28, Мр. 7, М. 16, Ін. 8 (плодовитый).

Закхей, Н. 18 (праведный).
Захарій, Ф 8, Мр. 24, С. 5, Д. 5.
Зиновій, О. 30 (благоугодно живущій),
Зосима, Ян. 4, Мр. 30, Ап. 4, 17, Ін. 4, 8, 19, С. 19, 28 (сильный жизнію).

Игнатій, Ян. 29, М. 19, 28, С. 27, О. 23, Д 20 (врожденъ).
Игорь, Ін. 5.
Иларій, Іл. 12 (веселъ).
Иларіонъ, Мр. 28, Ін. 6, Ав. 18, О. 21, Н. 7 (веселый).
Иліодоръ, С. 28, Н. 19,
Илія, Ян. 8, 14, Ф 16, Мр. 9, Іл. 20, С. 13, 17, Д. 19 (Божья сила).
Иннокентій Іл. 6, Н. 26 (непороченъ).
Ипатій, Ян. 14, Мр. 31, Ін. 3, 18, С. 21, Н 20 (высочайшій).
Ипполитъ, Ян. 30, Авг. 13 (распрягающій коней).
Ираклій, Мр. 9, М. 18, О. 22.
Иринархъ, Н. 28 (міра начальникъ).
Ириней, Мр. 26, Ав. 13, 23.
Иродіонъ; Ян. 4, Ап 8
Исаакій, *Исаакъ*, Ян. 14, Ф. 14, Мр. 22, Ап. 12, 21, М. 18, 30, Ав. 3, С. 21, Н. 20 (смѣхъ).

Исаія, Ян. 14, Ф. 16, М. 9, 15 (спасеніе отъ бога).
Исидоръ, Ф. 4, Мр. 14.
Исихій, Ф. 19, Мр 5, 9, М. 10. Іл. 7, О 3, Н. 7 (спокоенъ, тихъ).
Исмаилъ, Ін. 17 (услышитъ Богъ).
Іакинѳъ, Іл 3, 18, Д. 24 (яхонтъ).
Іаковъ, Ян. 4, 13, 29, Мр. 4, 21, 24. Ап. 10, 30, Ін. 30, Ав. 9, О. 9, 23, Н. 1, 26, 27.
Іаннуарій, Ап. 21, 28 (привратникъ).
Іасонъ, Ян 4, Мр. 19, Ап. 28 (врачъ).
Іеремія, Ян 14, Ф. 16, Ап. 6, М. 1, О. 5.
Іеронимъ, Ін. 15 (со священнымъ именемъ).
Іероѳей, О. 4 (освященъ Богомъ).
Іоакимъ, С 9 (Богъ поставилъ).
Іоанникій, Н. 4 (благодатію побѣждающій).
Іоаннъ, Ян. 4, 7, 15, 22, 26, 27, 30, 31, Ф. 23, 24, 29, Мр. 9, 20, 27, 29 30, Ап. 11, 12, 14, 18, 19, М. 8, 19, 24, 25, 26, 29, Ін. 2, 12, 13, 19. 24, 26, 28, 30. Іл. 12, 18, 21, 30, Ав. 4, 9, 18, 29, 30, С. 2, 7, 14, 23, 26, О. 3, 12, 19, 22, 28, Н 1, 9, 12, 13, 20, 28, Д. 2, 3, 4, 7, 29 (65 разъ). (Благодать Божія).
Іоасафъ, Н. 19.
Іовъ, М. 6 (преслѣдуемый).
Іона, Мр. 28, 31, М. 27, Ін. 15, С. 22, О. 5, Н. 5 (голубь).
Іосифъ, Я. 4, 14, 26, Ап. 4, С. 9, Н. 3, 20.
Іувеналій, Іл. 2 (юношескій).
Іуда, Ін. 19, 30 (славн.).
Іуліанъ, Ян. 8, 29, Ф. 6, 16, Мр. 16, Ін. 3, 21, Іл 13, 28, Ав. 9, С. 4, 12, 13, О. 7. 18.
Іулій, Ін. 21 (пушистый).
Іустинъ. Н. 14.
Іустъ, Ян. 4. Іл. 14, О 30 (праведн).
Каллиникъ, М. 24, Іл. 29, Ав. 23, Н. 7, Д. 14 (добрый побѣдитель).
Каллистратъ, С 27 (добрый воинъ).
Каллистъ, Мр. 6 прекраснѣйшій)
Капитонъ, Мр. 7. Авг. 12 (головастый, головачъ).
Карпъ, Я. 4, М. 26, О. 13 (плодъ).
Кассіанъ, Ф. 29, М. 21 (пустой).
Касторъ и Касторій, С. 18, Д. 18.
Квинтиліанъ, Ап. 28 (пятый).
Келестинъ, Ап 8 (небесн.).
Кельсій, Ян. 8, О. 14 (высокъ).
Кипріанъ. Мр. 10 М. 10. 27, Ав 17, 31, С. 16, О. 2 (кипрскій).
Кирикъ Іл. 15 (вѣстникъ).
Кириллъ, Ян. 18, Фв. 4, 14, Мр. 9. 18, 21, 29, Ап. 28, М. 11, Ін. 9, Іл. 9, С. 6 (барчукъ).
Киріакъ, М. 2, Ін. 7, 24, Ав. 1, С. 6, 29, О. 28 (господскій).
Киръ, Ян. 31, Ін. 28 (господинъ, государь).
Кифа, М. 30, Д. 8 (камень).
Клавдій, Ян. 31, Мр 9, 10, 19, Ін. 3, Ав. 11, О. 29, Д. 18 (хромоногій).
Клеоникъ, Мр. 3 (славный побѣдитель).
Климентъ, Ян. 4, 23, Ап. 22, С. 10, Н. 25 (милостивъ).
Кодратъ, Ян. 4, Мр. 10, Ап. 21, С. 21 (четыреугольный).
Конкордій, Ін. 4 (согласный).
Кононъ, Мр. 5, 6 (трудящійся).
Константинъ, Мр. 5, 6, М. 21, Ін. 5, Іл. 3, С. 19, О. 22, Д. 26 (стойкій, твердый).
Корнилій, М. 19, С. 13 (рогатый).
Косма, Ап. 18, Іл. 1, Ав. 3, О. 12, 17, Н. 1 (заботящійся о красотѣ).
Ксенофонтъ, Ян. 26 (говорящій иностраннымъ языкомъ).
Лаврентій, Я. 29, Ав. 10 (лавровый)
Лавръ, Ав. 18 (лавровое дерево).
Лазарь, Ін. 15, Іл. 17, О. 17, Н. 7, 18 (Божья помощь).
Левкій, Ін. 20, Ав. 17, Д. 14 (бѣлый).
Левъ, Ф. 18, 20 (царь звѣрей).
Леонидъ, Мр. 10, Ап. 16, Ін. 5, Ав. 8 (львуподобный).
Леонтій, Ян. 22, Мр. 8, Ап. 24, М. 23, Ін. 18, Іл. 10, Ав. 1, 9, С. 13, О. 17 (львиный).
Лонгинъ, Ап. 24, Ін. 24, О. 16, Н. 7, (дологъ).
Лука, Ян. 4, 29, Ф. 7, Ап. 22, Іл. 30, С 7, О. 18, Н. 6, Д. 11 (свѣтланъ).
Лукіанъ, Ін. 3, Іл. 7, С. 13, О. 15.
Лукій, Ян. 4, С. 10 (свѣтящій).
Луппъ, Ав. 23 (волкъ)
Маврикій, Ф. 22, Іл. 10 (темный).
Мавръ, Мр. 19, Ін. 7 (черенъ)
Макарій, Ян. 14, Ф. 19, Мр. 17, Ап. 1, М. 1, 26, Іл. 25, С. 6, Н. 23 (блаженный).
Македоній, Ян. 24, Мр. 23.
Максимиліанъ, Ав. 4, О. 22 (величайшій).
Максимъ, Ян. 21, Ф. 6, 19, Ап. 10, 28, 30, М. 14, Іл. 30, Ав. 11, 13, С. 5, 15, О. 9, 28, Н. 11, 22 (высочайшій, величайшій).
Малахія, Ян. 3 (Божій посланникъ).
Малхъ, Мр. 26 (царь).
Мануилъ, Ян. 22, Мр. 27, Ін. 17 (Божіе опредѣл.).
Мардарій, Д. 13.
Маринъ, Мр. 17, Іл. 6, Ав. 7, О. 18 Д. 16 (морской).
Маркеллинъ, Д. 18.
Маркеллъ, Ф. 9, Мр. 1, Ін. 7, Ав. 1, 14, Н. 15, Д. 29
Маркъ, Ян. 4, 14, Мр. 5, 29, Ап. 5, 25, Іл. 3, С. 27, 28, О. 27, 30, Д. 18, 29 (увядшій).
Мартинъ, Ап. 14, О. 12 (крѣпокъ въ битвѣ).
Мартиніанъ, Ф. 13, Ап. 11, Ав. 4, О. 22.
Мартирій, О. 25 (мученикъ).
Матѳей, *Матѳій*, Ін. 30, Ав. 9, О. 5, Н. 16 (Божій даръ).
Мелетій, Ф. 12, М. 24, С. 21 (заботливый)
Мемнонъ, Ап. 29, Ав. 20 (памятливый).
Менандръ, М. 19 (крѣпкій мужъ).
Меркурій, Н. 24.

Меѳодій, Ап. 6, М. 11, Ін. 4, 14, 20.
Милій, Н. 10 (яблочный).
Мина, Ян 5, Ф. 17, Ап. 12, Ав. 25, Н. 11, Д. 10 (мѣсячный).
Миронъ, Ав. 8, 17 (капающій благовоннымъ миромъ).
Мисаилъ, Д. 17 (Богомъ сильный)
Митрофанъ, Ін. 4, Н. 23 (матерью явленъ).
Михаилъ, Ян. 11, Ф. 14, М. 21, 23, Іл. 12, С. 6, 20, 30, О. 1, Н. 8, 22, Д. 18 (кто равенъ богу?).
Михей, Ян. 5, Ав. 14 (кто подобенъ Богу?)
Модестъ, Ін. 15, Д. 18 (скроменъ).
Моисей, Ян. 14, Ф. 23, Іл. 26, Ав. 28, С. 4 (спасенъ изъ воды).
Мокій, Ян. 29, М. 11, Іл. 3 (осмѣивающій).
Назарій, О. 14 (отдѣленный).
Наумъ, Д. 1 (утѣха).
Наѳанаилъ, Ап. 22 (Божій даръ).
Неонъ, Ян. 16, Ап. 24, 28, С. 28, О. 29 (плавающій пловецъ).
Неофитъ, Ян. 21, Ав. 22 (новонасажденный).
Несторъ, Ф. 28, Мр. 1, О. 27.
Никандръ, Мр. 15, Ін. 5, С 24, Н. 4, 7, (побѣда мужей)
Никаноръ, Я. 4, Іл. 28, Д. 28 (смотр. на побѣды, Боиславъ).
Никита, Ян. 31, Мр 20, Ап 3, 30, М. 24, 28, С. 9, 15, О. 13
Никифоръ, Ян. 31, Ф. 9, Мр. 10, 13, Ап. 19, Ін. 2, Н. 13 (побѣдоносный)
Никодимъ, Ав. 2, О. 31 (побѣждающій народъ).
Николай, *Никола*, Ф. 4, Мр. 9, М. 9, Іл. 27, О. 14, Д. 6, 24 (побѣд. людей).
Никтополіонъ, Н. 3 (городъ ночи).
Никонъ, Мр. 23, С. 28, Н. 7, 17, Д. 11 (побѣждающій).
Нилъ, М. 27, С. 17 Н 12, Д. 7 (черенъ, мутенъ).
Нифонтъ, Ап. 8, Д. 23 (трезвый).
Олимпій, *Олимпъ*, Ян. 4, Іл. 30, Н. 10 (олимпійск.).
Онисимъ, Ян. 4, Ф. 15, М. 10, Іл. 14 (полезный).
Онуфрій, Ін. 12, Іл. 21 (относящійся къ священ. египетскому быку).
Орестъ, Н. 10, Д. 13 (жаждущій).
Павелъ, Ян. 10, 14, 15, Ф. 16, Мр. 4, 7, 10, М. 18, Ін. 3, 28, 29, Іл. 16, Ав. 17, 30, С. 10, О. 4, Н 6, Д. 7, 15, 23 малъ).
Павлинъ, Ян 23, М. 18.
Паисій, Ін. 19 (дѣтск.).
Памфилъ, Ф. 16, Ав 12
Панкратій, Ф. 9, Іл. 9 (всѣмъ владѣющ.).
Пантелеимонъ, Іл 27 (всемилостив.).
Папа, Мр. 16, С. 14 (отецъ).
Парамонъ, Н. 29 (на плечахъ носимый).
Парменій, Іл. 30 (твердо-стоящ.).
Парменъ, Ян. 4, Іл 28 (близкій).
Парѳеній, Ф. 7 (дѣвственный).
Патапій, Д. 8 (трудъ попирающій).
Патроклъ, Ав. 17 (слава отца).
Пафнутій, Ф. 15, М 1, С. 25.
Пахомій, М. 15 (толстъ въ плечахъ).
Петръ, Ян. 9, 12, 13, 16, 22, 26, Ф 1, М. 3, 18, Ін. 12, 25, 29, 30, Іл. 1, Ав. 9, 24, С. 3, 5, 10, 13, 22, 23, О. 4, 5, 9, Н. 25, Д. 21, 28 (камень).
Пименъ, Ав 7, 27 (пастырь).
Платонъ, Ап. 5, Н. 18.
Поліевктъ, Ян. 9, Д. 19 (многожеланный).
Поликарпъ, Ф. 23, Ап. 2, Іл. 24 (многоплоденъ)
Понтій, Ав. 5 (морской).
Порфирій, Ф. 10, 16, 26, С. 15, Н. 9 (багрянъ, червленъ).
Проклъ, Ян. 14, Іл. 12, Н. 20 (далекій).
Прокопій, Ф. 27, Іл. 8, Н. 22 (успѣвающ.).
Протасій, О. 14.
Протогенъ, Ав. 25 (первенецъ).
Прохоръ, Ян. 4 Ф. 10, Іл. 28 (начальникъ хора).
Пудъ, Ян. 4, Ап. 15 (стыдливый).
Разумникъ, Д. 12.
Родіонъ, Ян. 4, Н. 10 (розовый).
Романъ, Ян 29, М. 2, Іл. 19, 24, О. 1, Н. 18, 19, 27 (римлянинъ).
Ромулъ, Мр. 15, С. 6.
Рустикъ, Ок. 3 (деревенскій),
Руфинъ, Мр 10, Ап. 7, Іл. 6 (рыжій).
Руфъ, Ян. 4, Ап. 8, 29, Іл. 6.
Савва, Ян. 12, 14, Ап. 13, 24, Ав. 27, 28, О. 1, Д. 3, 5 (неволя)
Савелъ, Ін 27.
Савватій, С. 19, 27 (субботній).
Самонъ, Н. 15 (тученъ).
Сампсонъ, Ін. 27 (солнечный).
Самуилъ, Ф. 16, Ав. 20 (выпрошенный у Бога).
Сатурнинъ, Ін. 7 (сытъ).
Севастіанъ, Ф 26, Д. 18.
Северинъ, Ін. 4 (строгъ).
Северіанъ, Мр. 9, Ап. 18, Ін 4, Ав. 22, С. 9.
Севиръ, Ін. 27, Ав. 20.
Секундъ, Ф. 1 (второй).
Селевкій, *Селевкъ*, Ф. 16, С. 31 (терпящій бурю въ морѣ).
Серапіонъ, Ян. 31, Мр 16, М. 14, 24, Іл. 13, Ав. 18, С. 13.
Серафимъ, Ян 2, Іл. 19 (пламенный).
Сергій, Ян. 14, Мр. 20, Ін 28 Іл 5, С. 11, 25, О. 7 (древн. римск. имя).
Сикстъ, Ав. 10 (шестой).
Сила, Ян 4, Мр. 26, Іл. 30.
Сильванъ, Ян. 4, 29, М. 4, Іл 10, 30, О. 14 (лѣсной).
Сильвестръ, Ян. 2 (лѣсной).
Симеонъ, Ян. 4, 26, Ф. 3, 13, Ап 5, 17, 27, М. 18, 24, Іл. 21 С. 1 (услышаніе).
Симонъ, М. 10, Ін. 30.
Сисой, Іл. 6.
Смарагдъ, Мр. 9, Ін. 7 (изумрудъ).

Созонтъ, С. 7 (спасающій).
Сосипатръ, Ян. 4, Ап. 28, Н. 10 (спаситель отца).
Софоній, Д. 3
Софроній, Мр. 11, Д. 9 (здравомыслящій).
Спиридонъ, О 31, Д. 12 (винтообразный).
Стахій, Ян. 4, О. 31 (колосъ).
Стефанъ, Ян. 4, 14, Мр. 28, Ап. 26, 27, М. 17, 24, Іл. 14, 15, Ав. 2, С. 15, О. 28, Н. 28, Д. 9, 15, 17, 27 (вѣнокъ).
Стратоникъ, Ян. 13, С. 13 (побѣдитель воинства).
Тарасій, Ф. 25 (безпокойный).
Тарахъ, О. 12 (шумъ, смятеніе).
Татіонъ, Ав. 24
Терентій, Мр. 13, Ап. 10, Ін. 21, О. 28 (стирающій).
Тимоѳей, Ян. 4, 22, 24, Ф. 21, М. 3, Ін. 10, Ав 19, Д. 19 (почит. Бога).
Тихонъ, Ін. 16, Ав. 13 (случайный, счастливый).
Трифонъ, Ф. 1, Ап. 19 (роскошный, изнѣженный).
Трофимъ, Ян. 4, Мр. 16, 18, Ап. 15, Іл. 23, С. 19 (питомецъ).
Уаръ, О. 19 (кривоногъ).
Урванъ, Ян. 4, Ін. 23, С. 4, 5, О. 13 (городск., учтивый).
Фавстіанъ, Ап. 28 (благополучн.).
Фавстъ, Ап. 21, М. 24, Ав. 3, С. 6, О. 4 (счастлив., благопол.).
Филагрій, Ф. 9 (любитель полей, дикихъ мѣстъ).
Филадельфъ, М. 10 (братолюбъ).
Филаретъ, Д. 1 (добролюбъ).
Филетеръ, Д. 30 (любитель).
Филимонъ, Ян. 4, Ф. 19, Ап. 29, Н. 22, Д. 14 (возлюбленный).
Филиппъ, Ян. 4, 9, Ін. 30 Іл. 3, Ав. 17, О. 5, 11, Н. 14 (любитель коней)
Филъ, Мр. 26, (другъ).
Филологъ, Ян. 4, Н. 5.
Философъ, М. 31 (любитель мудрости)
Филоѳей, Ян. 29, С. 15 (Боголюбъ).
Фирминъ, Ін. 24 (твердый, укрѣпляющ.)
Фирмосъ, Ін. 24 (крѣпкій).
Флавій, Мр. 9 (желтый).
Флавіанъ, Ф. 18.
Флегонтъ, Ян. 4, Ап. 8 (горящій).
Флорентій, ав. 23, О 13 (цвѣтущій).
Флоръ, Ав. 18, Д. 18 (цвѣтущій).
Фока, Іл. 22, С. 22 (тюлень).
Фортунатъ, Ян. 4 (счастливый).
Фотинъ, Ф. 22.
Фотій, М. 27, Іл. 2, Ав. 9, 12.
Фотъ, О. 28 (свѣтъ).
Харлампій, Ф 10.
Харитонъ, Ін. 1, С 9, 28.
Христофоръ, Ап. 19, М. 9, Ав. 30 (Христоносецъ)
Хрисанѳъ, Мр 19 (злато-цвѣтн.).
Ѳаддей, Ян. 4, Ав. 21, Д. 29 (хвала).
Ѳалалей, Ф. 27 М. 20 (цвѣтущая маслина).
Ѳеогенъ, Ян 2 (Богорожденный).
Ѳеогній, Ап. 29, Ав 21.
Ѳеогностъ, Мр. 14 (Богознающ.).
Ѳеодоритъ, Мр. 8.
Ѳеодоръ, Ян. 26, Ф. 8, 17, Мр 5, 6, Ап. 10, 20, 21, 22, М. 16, 21 24, Ін. 5, 8, 15, Іл 4, 9, 12, Ав. 11, С. 4, 5, 12, 19, 20, Н 11, 23, Д. 3, 27 (даръ Божій).
Ѳеодосій, Ян. 11, 28, Мр. 27, М. 3, Ав. 14 (дан. Богу)
Ѳеодотъ, Ф 19, Мр. 2, Ап 29, М. 18, Ін 7, Іл. 4, С. 2, 15, Н 7 (Богомъ данный).
Ѳеодулъ, Ян. 14, Ф. 16, Мр. 9, Ап. 5, М. 2, Ін. 18, О. 28, Н 7, Д. 3, 23 (Божій рабъ).
Ѳеоктистъ, Ян. 4, С. 3, О. 2 (Богомъ созданный).
Ѳеопрепій, Мр. 23, Ав. 22 (Богоявленъ)
Ѳеофилъ, Ян. 8, 30, Ф. 6, Мр. 6, 9, Ін. 12, Іл. 23, Сент 3, Окт. 10, Нб. 7, Д. 2, 28, 29 (Богу милъ, другъ).
Ѳерапонтъ, М 25, 27 (почитатель).
Ѳирсъ, А. 17, Д. 14 (палка волшебная, виноградною вѣтвью обвитая).
Ѳома, Мр. 21, Ап. 24, Ін. 30, Іл. 7, О. 6, Д. 10 (близнецъ).

Женскія имена.

Августа, Н. 24 (священная).
Агапія, Ап. 16 (любовь)
Агаѳія, Ф 5, Д 28 (добрая)
Агаѳоклія С. 17 (благославная),
Агаѳоника, О 13 (благопобѣдная).
Агнія, Ян 21 (непорочна, чиста)
Агриппина, Ін 23 (агриппа— родившаяся впередъ ногами).
Акилина, Ап. 7, Іл. 13 (орлиная)
Алевтина Іл. 16 (умащающая).
Александра, Мр. 20, Ап. 23, М. 18, Нб. 6 (мужественная).
Алла, Мр. 26.
Анастасія, Мр. 10, Ап. 15, Ок. 29, 30, Д. 22 (воскресшая).
Анисія, Д 30 (успѣхъ).
Анна, Ф. 3, Мр. 26, Ін. 13, Іл. 5, 25, Ав. 28, С 9, О. 22, 29, Н. 20, Д. 9 (благодать).
Антонина, Мр. 1, Ін. 10, 13.
Анѳиса, Іл 27, Ав. 27.
Анѳуса, Ап. 12, Ав. 22 (процвѣтающая).
Аполлинарія, Я. 5 (войною губящая).
Аріадна, С. 18 (сохр. супруж вѣрность).

Архелая, Ін. 6 (начальн. людей).
Артемія, Ін. 7 (здравая).
Аѳанасія, Я. 31, Ап. 12, Ок. 9 (безсмертн.).
Валентина, Ф. 10 (сильная).
Варвара, Д. 4 (жестокая, грубая).
Василисса, Я. 8, Мр. 10, Ап. 15, 16, С. 3 (царица)
Васса, Ав. 21 (страна пустая).
Вевея, Ок. 15 (твердая, вѣрная),
Виринея, Ок. 4.
Вѣра, С. 17.
Гаіанія, С. 30 (земная).
Гали, Мр. 10 (ясная).
Галина, Мр. 10, Ап 16 (яснота).
Глафира, Ап. 26 (гладкая).
Гликерія, М. 13, Ок. 22 (сладкая).
Голиндуха, Іл. 3, 12.
Дарія, Мр. 19 (побѣждающая).
Домна, С. 3, Д. 28 (госпожа).
Домника, Я. 8, О. 12 (господск.).
Доровея, Ф. 6 (Богомъ дарован.).
Евгенія, Д. 24 (добророда).
Евдокія, Мр. 1, Іл. 7, Ав. 4 (благоволеніе).
Евдоксія, Я. 31 (благославная).
Евлампія, Ок. 10 (благосвѣтлая).
Евпраксія, Я. 12, Іл. 25 (благодатная)
Евсевія, Я. 24 (благочестива).
Евстолія, Н. 9 (одѣтая).
Евтропія, Ок 30 (добронрава).
Евфрасія, Я. 19, Мр. 20, М. 18.
Евфросинія, Ф. 15, М. 23, Ін. 25, Іл. 7, С. 25.
Евѳимія, Мр. 20, Іл. 11, С. 16 (благоговѣйная).
Екатерина, Н, 24 (всегда чистая).
Елена, М. 21, 26, Іл. 11 (факелъ)
Елисавета, Ап. 24, С. 5, О. 22.
Епистимія, Н. 5 (вѣдущая).
Епихарія, С. 27 (радующаяся).
Ерміонія, С. 4 (связывающая).
Еротіида, О. 27.
Зинаида, О. 11 (божественная)
Зиновія, О. 30 (богоправа).
Зоя, Ф. 13, М 2, Д. 18 (жизнь).
Иларія, Мр. 19 (весела).
Ирина, Ап. 16, М. 5, С. 18 (миръ).
Ираида, С. 23 (мужественная, подобна герою).
Исидора, М. 10 (равн. даръ).
Іоавилла, Я. 16.
Іулитта, Іл. 15, 31.
Іулія, М 18, Іл. 16.
Іуліанія, Мр. 4, 20, Ін. 22, Іл. 6, Ав 17, Н. 1, Д. 4, 21.
Іустина, О. 2.
Калиса, Ап. 16.
Каллиста, Ф. 6, С. 1 (прекрасн.).
Капитолина, О. 27 (головастая).
Кассинія, Н 7.
Кикилія, Н. 22.
Кира, Ф. 28 (госпожа).
Кирилла, Іл. 5 (малая госпожа).
Клавдія, Мр. 20, М. 18, Н. 6, Д. 24.
Клеопатра, О. 19.
Ксенія, Я. 24 (странница)
Лариса, Мр. 26.
Лидія, Мр. 23.
Лукина, Ін. 7 (свѣтозарная).
Любовь С. 17.
Людмила, С. 16.
Мавра, М. 3, О. 31 (черная).
Макрина, Іл. 19 (суха).
Марина, Ф. 28, Іл. 17 (морская).
Марія, Ян 26, Ф 6, 12, Ап. 1, Ін. 27. 9, Іл. 12, 22, Ав. 9, Ок. 29.
Марѳа, Ф. 6, Ін. 9, Іл. 4, 6, С. 1 (настав.).
Матрона, Мр. 20, 27, М. 18, Н. 6, 9.
Меланія Д. 31 (мрачная).
Минодора, С. 10 (даръ мѣсяца).
Митродора, С. 10 (даръ матери).
Муза, М. 16.
Надежда, С. 17.
Наталія, Ав. 26 (рожденная).
Нимфодора, С 10 (даръ нимфы).
Нонна, Ав. 5 (чистая, святая).
Олимпіада, Іл. 25 (олимпійская).
Ольга, Іл. 11.
Павла, Ф. 10, Ін. 3 (маленькая)
Параскева, Іл. 26, О. 14, 28 (приготовленіе).
Пелагія, М. 4, О. 7, 8 (морская).
Перпетуя, Ф. 1 (вѣчная).
Піама, Мр. 3 (питательница).
Платонида, Ап. 6, (широковид.).
Поликсенія, С. 23 (гостепріимн.).
Пульхерія, С. 10 (красав.).
Раиса, С. 5 (легкая, готовая).
Севастіана, С. 16 (почтенная).
Серафима, Іл. 29.
Соломонія, Ав. 1.
Сосипатра, Н 9 (спасшая отца).
Софія, С. 17, 18 (премудрость).
Сусанна, Ін. 6, Ав. 11 (бѣлая лилія).
Стефанида, Н. 11 (вѣнчанная).
Татіана, Я. 12 (учредительн., повелител.)
Текуса, М. 18, Н. 6 (рождающая).
Фавста, Ф. 6 (благополучная).
Февронія, Ін. 25.
Фива, С. 3 (свѣтлая).
Фелицата, Я. 25 (счастливая).
Фотина и Фотинія, Ф. 13, Мр. 20 (свѣтозарная).
Харита, Ін. 1.
Харитина, О. 5 (благодатная).
Харіесса, Мр. 10, Ап. 16 (привѣтливая).
Хіонія, Ап. 16, Іл 16 (снѣжная).
Христина, Ф. 6, Мр. 13, М. 18, Іл. 24 (Христова).
Ѳекла, Ін. 6, 9, Ав. 19, С. 24, Н. 20.
Ѳеодора, Ф. 11, Мр. 10, Ап. 5, 16, М. 27, С. 11, Н. 14, Д. 30 (Божій даръ).
Ѳеодотія, Я. 31, Іл. 4, 29, С. 17, Ок. 22, Н. 1, Д. 22 (Богомъ дарованная).
Ѳеоктиста, Я. 31, Н. 9, (Богомъ созданная).
Ѳеофанія, Д. 16 (Бога являющ.).
Ѳеофила, Д. 28 (Богу мила).
Ѳомаида, Ап. 13.

Перечень чудотворныхъ иконъ Божіей Матери,

съ указаніемъ времени явленія и мѣста нахожденія ихъ.

Абалацкая-Знаменская, 7 и 20 Іл, въ Абалацкомъ мон., Тобольской губ., явил. въ 1637 г.

Абульская—11 Ін.

Александрійская—1 Сент.

Амартійская—17 Ав., въ Амартійск. обит. Праздн. установл. въ пам. избавл. отъ иконоборства въ Византіи.

Антіохійская-Никейская 28 Мая. Этой иконѣ установлено въ 325 г. свв. отцами 1-го вселен. Соб. Пѣть „Бысть чрево Твое святая трапеза“.

Аравійская, или *Арапецкая*—6 Сент.

Ахтырская—2 Іл., въ соборн. храмѣ г. Ахтырки, явил. въ 1739 г.

Байбузская—26 Дек., изъ села Байбузъ, Черниговской губ. и уѣз; перенесена въ Кіево-Печерскую лавру въ 1832 г.

Балыканская—30 Ін., въ г. Орлѣ.

Барловская—26 Дек., въ Москвѣ, въ Благовѣщенскомъ соборѣ, явил. въ 1392 г.

Благодатное небо, въ Москвѣ, въ Архангел. соборѣ.

Благоуханный цвѣтъ, въ Воронежѣ. Празд. 15 Нояб.

Боголюбская—25 Мар. и 18 Ін., въ Боголюбскомъ мон., Владимирской губ., перенесена св. кн. Андреемъ Боголюбскимъ въ 1157 г.

Братская-Кіевская—10 Мая и 6 Сентября, въ Кіевѣ, въ Братскомъ монаст., явил. въ 1654 г.

Ватопедская—21 Янв., въ Ватопедскомъ мон., на Аѳонской горѣ; знаменіе 807 г.

Взыграніе—7 Нояб., въ Угрѣшскомъ мон., близъ Москвы, явил. въ 1795 г.

Взысканіе погибшихъ—5 Фев., въ Москвѣ, въ церкви Рождества Христова, что въ Палашахъ, и въ церкви, во имя ея устроенной при Александров. сиротск. институтѣ, освященной въ 1835 г.

Византійская—7 Апр. и 1 Мая, явилась въ 732 г.

Виленская—14 Апр., въ предм. Вильны, въ мужскомъ мон., явил. въ 1341 г.

Владимирская—21 Мая (въ память поновленія ея 1514 г. и спасен. Москвы отъ нашествія, въ 1521 г., крымск. хана Махметъ-Гирея), 23 Ін. (въ память избовленія Москвы отъ нашеств. 1480 г. ордынскаго хана Ахмета и освобожденія отъ ига татаръ), 26 Авг. (въ память избавленія Россіи отъ нашествія Тамерлана въ 1395 г.), находится въ Москвѣ, въ Успенскомъ соб. Писана еванг. Лукою на доскѣ изъ того стола, на которымъ трапезовалъ Іисусъ Христосъ со Своею Матерію и Іосифомъ.

Влахернская—2 Іл. Въ моск. Успенскомъ соборѣ.

Воспитаніе—5 Мар.

Вутиванская—2 Мая.

Вѣнская, что въ Униахъ, 15 Фев.

Всѣхъ скорбящихъ радосте—24 Окт. Находится въ Москвѣ, въ церкви Преображенія на Ордынкѣ, и въ Петерб., въ цер. Воскресенія, явил. въ 1688 г.

Выдропусская—въ с. Выдропускѣ, Новгородской губ. Празднованіе 18 Ін.

Галатская (что въ Персіи)—4 Іл. Точное изображеніе ея находится въ Москвѣ, въ ц. св. Тихона, что у Арбатскихъ воротъ.

Гербовицкая—30 Сент., въ Успенскомъ Гербовицкомъ мон, близъ Кишинева.

Гребенская 28 Іл., въ Москвѣ, въ ц. Успенія Пресвятыя Богородицы на Лубянкѣ, принесена къ великому князю Дмитрію Донскому гребенскими казаками.

Грузинская—22 Авг, въ Красногорскомъ мон., Архангельской губ. Празднество установлено въ 1650 г. въ память принесенія ея изъ Персіи.

Далматская—15 Фев., въ Успенскомъ-Далматовскомъ мон., Пермской губ., принесена въ монастырь строителемъ монахомъ Далматомъ.

Девпетерувская—29 Фев., явил. въ 1392 г.

Донская—19 Авг Празднество установлено въ 1591 г. въ память побѣды надъ крымск. ханомъ Казы-Гиреемъ.

Домницкая—8 Сент., въ Домницкомъ мон., Черниговской губ., явил въ 1696 г.

Египетская—11 Янв., явил. въ 1060 г.

Елецкая—11 Янв., въ г. Ельцѣ, Орловской губ., въ соборной ц. Смоленской Б. М.

Елецко-Черниговская—5 Фев., въ Успенскомъ Елецкомъ монастырѣ, Черниговской губерніи, явил. въ 1060 г.

Ерманская—12 Октября.

Жировская—7 Мая, въ м. Жировицахъ, Литовской епархіи, явил въ 1191 г.

Заоникіевская—23 Ін., въ Заоникіевской пустыни, Вологодской губ., явил. въ 1588 г.

Знаменія-Курская—8 Сент. и 27 Нояб., въ Курскѣ (см. Курская-Коренная), явил. въ 1295 г.

Знаменія-Новгородская—27 Нояб., въ г. Новгородѣ, въ Знаменскомъ соб.

Иверская—13 Фев., 31 Мр., 13 Окт. и втор. св. Пасхи, въ Москвѣ, въ часовнѣ у Воскресенскихъ воротъ, принесена съ Аѳона въ 1648 г.

Игрицкая - 28 Іл., въ Игрицкомъ монаст., Костромской губ., явил. въ 1624 г.

Избавленіе отъ бѣдъ страждущихъ.

Ильинская-Черниговская—16 Апр., въ Черниговѣ, въ Троицкомъ - Ильинскомъ мон., а списокъ съ нея есть въ Москвѣ, въ церкви 12-ти апостоловъ, что въ Синодальн. д.; писана въ 1658 году инокомъ Геннадіемъ.

Испанская—8 Апр, явил. въ 792 г.

Исаковская—8 Сент., въ Исаковск. пуст., Ярославской губ., явил. въ 1659 г.

Іерусалимская - 12 Октяб., въ Москвѣ, въ Успенскомъ соборѣ; принесена изъ Іерусалима въ Константинополь въ 453 г., откуда принесена въ даръ вел. кн. Владимиру; царь Іоаннъ IV перенесъ ее въ Москву; въ 1812 г. она похищена.

Казанская—22 Окт., въ Москвѣ, въ Казанскомъ соб. Празднество установл. въ пам избавленія Москвы и Россіи отъ плѣненія Литвы и поляковъ въ 1612 году.

Казанская—8 Іл, въ Казани, въ Богородицко-Казанскомъ монаст., явил. при ц. Іоаннѣ Васильевичѣ IV и митрополитѣ моск. Антоніи, 1579 г.

Калужская—2 Сент. и 12 Окт., въ селѣ Калужкѣ, Калужской губ., Празднество установл. въ память избавленія г. Калуги отъ французовъ въ 1812 г., явил. въ 1748 г.

Касперовская—въ селѣ Касперовкѣ, близъ Херсона. Крестный ходъ въ день Вознесенія изъ Касперовки въ Херсонъ, а 29 іюня—обратно (съ 1852 г.)

Кипрская—20 Апр. и 9 Іл.: 1) находится въ Москвѣ въ Успенскомъ соб., 2) въ ц. св Николая, что на Голутвинѣ, яв. въ 392 г.

Кикнская—26 Дек. Писана еванг. Лукою находится въ Киккской об., на островѣ Кипрѣ.

Козельщанская—въ дер. Козельщинѣ, Полтавской губ. Праздн. 21 Февр.

Колочская—10 Іл., въ Колочскомъ мон., Смоленской губ., явил. въ 1413 г.

Коневская—10 Іл., въ Коневскомъ мон. (на Ладожскомъ оз., С.-Петербургской губ.), принесена въ Россію съ Аѳонской горы пр. Арсеніемъ, кон. чуд., въ 1393 г.

Корсунская—9 Окт., въ соборн. церк. г. Торопца. Принесена въ Россію супр в. кн. Александра Невскаго въ 1239 г.

Купятицкая—15 Нояб., въ г. Кіевѣ, въ Софійскомъ соб., явил. 1182 г.

Курская-Коренная—8 Сент. и въ пятн. 9-й недѣли по Пасхѣ, въ Курскѣ, явил. въ 1292 году.

Лидская—26 Іюн., написана по приказ. св. Германа, патріарха цареградскаго. Во время иконоборства было чудо отъ нея.

Лорецкая—14 Сент., находится въ Италіи въ Лорецкомъ мон., явил. въ 1291 г.

Любечская—7 Мая, въ Кіевѣ, въ Софійскомъ соборѣ; перенесена изъ Любеча (Черниговской губ.), кіевскимъ митрополитомъ Гедеономъ въ 1690 г.

Максимовская—18 Апр, во Владимирѣ, въ соборѣ. Писана по повелѣнію митрополита Максима въ 1299 г.

Мателикійская—29 Мая, явил. въ 991 г.

Межецкая—26 Февр., явил. въ 1492 г.

Милостивая—12 Нояб.

Минская—въ Минскѣ, явил. въ 1500 г.

Мирожская 24 Сент, въ Спасо-Мирожскомъ мон., Псковской губ, явил. въ 1198 г., просл. въ 1567 г.

Міасинская—1 Сент, при Львѣ Исаврянинѣ была брошена въ озеро въ Міасин. обит.; въ 856 г. явил. на поверх. воды.

Моденская—въ селѣ Косинѣ, Московскаго уѣзда. Праздн. 20 Іюля.

Молдавская—13 Мар., въ г. Николаевѣ, въ Спасо-Николаевскомъ монаст., Херсонской губ.

Молченская—24 Апр., въ Молченской Софроніевской пустыни, Курской епарх., явил въ 1635 г.

Муромская—12 Апр., въ Рязани, въ соборной церкви Рождества Христова. Перенесена изъ Мурома въ Рязань свят. Василіемъ еп. муромскимъ въ 1261 г., а празднество установлено въ 1814 г.

Неопалимая купина—4 Сент.

Нерушимая стѣна—въ Кіево-Софійскомъ соборѣ.

Неувядаемый цвѣтъ—3 Апр.

Нечаянная радость 1 Мая и въ недѣлю Всѣхъ свв.

Новгородская—20 Дек, въ г. Новгородѣ-Сѣверскѣ, Черниговъ губ., явил. въ 1301 г.

Новодворская—20 Дек., въ Суражицкомъ монаст., Черниговской губ. Писана митрополитомъ Петромъ.

Новоникитская—15 Сент., въ Москвѣ, въ придвор. соб. Всемилостиваго Спаса, что за Золотою рѣшеткою, явил. въ 1372 г.

Овиновская--15 Авг., въ Паисіевомъ мон., Костромской губ. Празднество установлено при вел. кн. Василіи Васильевичѣ въ XV в.

Огневидная—10 Февр.

Озерянская—въ Куряжскомъ харьковскомъ монастырѣ (Крестный ходъ 30 Сент. и 22 Апр.)

Оковицкая - 8 Іл., въ г. Ржевѣ, Тверской губ., въ ц. Пресвятыя Богородицы, явил. въ 1539 г.

Оранская—21 Мая, въ Оранской пустыни, Нижегородской губ., яв. въ 1629 г.

Орловская—явил. въ 1643 г., 21 Мая.

Остробрамская—наход. на городск Виленскихъ воротахъ.

Пахромская—3 Дек., явил. въ XV в.

Петровская—24 Авг., въ Москвѣ, въ Успенскомъ соборѣ. Писана св. Петромъ митрополит. въ 1310 г. и перенесена имъ въ Москву въ 1325 г.

Печерская—3 Мая, въ Кіево-Печерской лаврѣ, принесена въ Кіевъ изъ Царьграда въ 1085 г.

Пименовская—6 Ін., въ Москвѣ, въ Благовѣщенскомъ соборѣ. Принесена изъ Царьграда митрополитомъ московскомъ Пименомъ въ 1387 г.

Писійская—3 Сентября.

Почаевская—8 Сент., въ Успенск. Почаевск лавр., Волынск. губ. Привезена греческ. митроп. Неофитомъ въ 1537 г.

Похвала Пресвятой Богородицы—въ субботу 5-й недѣли Вел. поста. Празднество установлено въ IX в. Изображеніе находится въ московскомъ Успенскомъ соборѣ.

Призри на смиреніе—16 Сент., въ Псковѣ, въ соб., явил. въ Псковской губ., на Камен. озерѣ въ 1420 г.

Псковско-Печерская 15 Авг., 7 Окт. и въ 7 нед. по Пасхѣ, въ Псково-Печерск. мон., явил въ 1472 г; празднество установлено по чудесамъ въ 1523 г.

Псковско-Печерская—1 Окт., въ Псково-Градской Покровск церкви. Праздн. установлено въ память избавленія Пскова въ 1581 г отъ осады Баторія.

Псковская—16 Іл., явил., въ 1420 г., находится въ псковскомъ каѳедрал соборѣ.

Путивльская—2 Мая, въ Путивльскомъ мон., Курской губ., явил въ 1238 г.

Ратьковская, въ с. Руднѣ, яв. въ 1867 г.

Ржевская—11 Іл., въ Москвѣ, въ церк. сей иконы, у Пречистенскихъ воротъ, яв. въ 1539 г.

Римская—12 Мар. Во время апост. чудесно изобразилась въ Лиддѣ, на столпѣ

Руденская—12 Окт., въ мѣст Руднѣ, Могилевской губ., явил. въ 1687 г.

Рѣпицкая, въ Черниговѣ, въ Борисоглѣбской церк.

Свѣнская—3 Мая, 17 Авг. въ Свѣнскомъ мон., Орловской губ., явил. въ 1288 г

Святогорская—17 Іл., въ Святогорскомъ монаст., Псковской губ Перенесена изъ Кіева въ 1569 г.

Свято-Ильинская—10 Марта

Себежская, въ с. Липкахъ, Смоленской епархіи.

Селигерская—7 Дек., въ Ниловской пуст., Тверск., губ., на о. Селигерѣ, принес. Ниломъ Столб., чудотвор.

Семигородная—15 Авг. въ Семигородной пустыни, Вологодской губ Писана пр. Діонисіемъ, глушицкимъ чудотворцемъ. Явлен. въ 1593 г.

Седміезерская—26 Ін., 28 Іл. и 13 Окт., въ Седміезерской пуст., Казанской губ. Празднество установлено въ память избавленія отъ моровoго повѣтрія въ Казани въ 1654 г. Принесена изъ Устюга, явил. въ 1613 г.

Силуамская—1 Авг. Праздникъ установл. имп. Мануиломъ.

Сицилійская—Февр. 5, явил. въ 1092 г.

Словенская—23 Сент., въ Словенской Гогор. пустыни, Костромской губ., явил. въ 1635 году.

Слово плоть бысть—9 Марта.

Смоленская, что подъ Ярославлемъ,—12 Окт., явил. въ 1642 г.

Смоленская-Одигитрія (Одигитрія значитъ путеводит.)—28 Іл., въ Смоленскѣ, въ соб. Праздн. установл вел. кн Василіемъ Васильевичемъ, въ пам перен. ея изъ Москвы въ Смоленскъ въ 1456 г.

Сокольская—23 Февр., въ Сокольск монас, Полтавской епарх. Просл. въ 1731 г.

Сосновская—въ Соловецкомъ мон.

Св. Софіи—премудрости Божіей, въ Кіевѣ, въ Софійскомъ соборѣ. Празднованіе 8 Сентября.

Спасительница утопающихъ—въ с. Ленковѣ, въ 8 верст. отъ Новг.-Сѣвер.

Споручница грѣшныхъ—въ четвергъ 8 седьм. по Пасхѣ, въ Одринскомъ мон., Орловской губ

Старорусская—4 Мая, въ Тихвинскомъ мон., Новгородской губ

Страстная—13 Авг. и въ 6-е воскресен. въ Москвѣ по Пасхѣ въ Страстн. мон. Принесена въ Москву въ 1641 г. изъ дер. Палецъ, Нижегородской губ.

Сырковская—въ Новгор. дѣвич. монаст. Прин. въ XVI в.

Сямская—8 Сент., въ Сямскомъ мон., Вологодской губ., явил. въ 1524 г.

Тамбовская—16 Апр., въ Тамбовѣ, въ цер. св. Стефана, явил. въ 1692 г.

Теребинская—14 Мая, въ Теребинской пуст., Тверск. губ.

Тихвинская—26 Ін., въ г. Тихвинѣ, въ Успенскомъ монаст., Новгородской губ., явил. въ 1383 г.

Тобольская—5 Іл, въ Тобольск соб.

Толгская—8 Авг., въ Толгскомъ мон., Ярославской губ., явил. въ 1314 г.

Трехъ радостей—въ Москвѣ, въ ц. Троицы, что на Грязяхъ. Праздн. 26 Декабря.

Троеручица—28 Ін и 12 Іл.: 1-я) въ Бѣлобережской пуст., Орловск. губ. Принес. первымъ устроител этой пуст., іером. Симеономъ, въ 1661 г.; 2) въ Москвѣ, въ ц. Покрова, что въ Голикахъ.

Тупическая—15 Авг. и въ день сошествія Св. Духа, въ Тупическомъ Свято-Духовѣ монастырѣ, Могилевской губ.

Умиленіе—въ 7-ю нед. по Пасхѣ, въ Псково-Печерскомъ мон., Псковск. губ., явил. въ 1521 г. Праздн. установлено съ 1601 года.

Умиленіе—19 Мар. (Икона—въ Смоленскѣ).

Устюжская—8 Іл., въ Москвѣ, въ Успенскомъ соборѣ—подлинная, а копія въ Великомъ Устюгѣ, въ соборн. церкви. Празднество установлено въ память чуда въ 1290 г.

Утоли моя печали—25 Янв., находится въ Москвѣ, въ церкви ея имени. Принесена въ Москву при Алексѣѣ Михаиловичѣ казаками.

Филермская—12 Окт., въ С.-Петербургск. г., въ Гатчинской (собср.) церкви. Прислана съ ост. Мальты вмѣстѣ съ частію Животворящ. Креста Господня и десною рукою Іоанна Крестителя въ даръ императору Павлу I.

Холмская—въ Холмѣ, Черниговск. губ.

Цареградская—25 Апр., 17 Сент. явил. въ 1071 году.

Цесарская—9 Апр., явил. въ 799 г.

Цѣлительница—18 Сентября.

Ченстоховская—6 Мар., въ С.-Петербургѣ, въ Казанскомъ соборѣ. Прин. по взят. крѣп. Ченстохова въ 1813 г.

Чирская - въ Псково-Троицкомъ соборѣ. Праздн. 16 Іюля.

Что тя наречемъ—6 Мар., въ Москвѣ, въ Архангельскомъ соборѣ.

Чухломская—въ Костромской губ., явил. въ XIV в. Празд. 15 Авг.

Шуйская—11 и 28 Іл., въ соборн. церкви Воскресенія Христова, въ г. Шуѣ, Владимирской губ. Празднованіе установлено въ память избавленія г. Шуи отъ мороваго повѣтрія. Написана въ 1654 г.

Югская—28 Іл., въ Югской пустыни, Ярославской г. Привезена основателемъ пустыни — старцемъ Дороѳеемъ — изъ Псково-Печерскаго мон. въ 1615 г.

Ярославская 8 Ін., въ Ярославлѣ, въ каѳедральномъ соборѣ. Принесена въ Ярославль благовѣрными князьями Василіемъ и Константиномъ.

Яскинская—3 Мая

Яхромская—14 Окт., въ Косминѣ монаст., Владимирской губ., явил. въ 1482 г.

Ѳеодотьевская 2 Іл., въ Рязани, въ каѳедральномъ Успенскомъ соб. Празцнество установлено бъ память избавленія Рязани отъ нашествія въ 1618 г. запорожскихъ казаковъ; яв. въ 1487 г. близъ с. Ѳедотьева, откуда перенесена въ г. Рязань.

Ѳеодоровская-Костромская — 14 Марта, и 16 Авг., въ Костромѣ, въ Успенскомъ соборѣ, явил. въ 1239 г., перенесена въ Кострому изъ Городца при вел. кн. Василіи Георгіевичѣ Костромскомъ и Галицкомъ. Празднество установлено въ память провозглашенія на царство Михаила Ѳеодоровича.

РИМСКО-КАТОЛИЧЕСКІЙ КАЛЕНДАРЬ на 1906 годъ

(старый стиль).

ЯНВАРЬ.

чис.	дни.	
1	Вс.	**Новый годъ. Обрѣзаніе Господне.**
2	Пн.	Макарія, Исидора.
3	Вт.	Геновефы, Петра.
4	Ср.	Тита еп., Бенедикты.
5	Чт.	**Навечеріе Богоявленія.** Телесфора пап.
6	Пт.	**Богоявленіе Господне.**
7	Сб.	Юліана м., Люціана.
8	Вс.	**Недѣля 1 я по Богоявл.** Северина, Люціана.
9	Пн.	Марціанны. м., Юліана.
10	Вт.	Агаѳона пап., Никанора.
11	Ср.	Гигина, Сальвіана.
12	Чт.	Аркадія м., Татьяны.
13	Пт.	Леонтія еп.
14	Сб.	Гилярія еп., Феликса.
15	Вс.	**Недѣля 2-я по Богоявл** Павла пустын., Мавра.
16	Пн.	Марцеллія пап., Бернарда.
17	Вт.	Антонія.
18	Ср.	Каѳедры свв. апп. Петра и Павла въ Римѣ.
19	Чт.	Генриха еп., Марты м.
20	Пт.	Фабіана и Севастіана.
21	Сб.	Агнессы д. м.
22	Вс.	**Недѣля 3-я по Богоявл.** Викентія, Анастазія.
23	Пн.	**Обрученіе Пр Д. Маріи.** Іоанна, Раймунда.
24	Вт.	Тимоѳея м.
25	Ср.	Обращ. ап. Павла.
26	Чт.	Поликарпа еп. м., Павлины.
27	Пт.	Іоанна Злат., Юліана.
28	Сб.	Флавіана м., Кирилла.
29	Вс.	**Семидесятница.** Франциска Салез.
30	Пн.	Мартыны д. м., Ипполита.
31	Вт.	Петра ис., Іоанна, Сатурнина.

ФЕВРАЛЬ.

чис.	дни.	
1	Ср.	**Навеч. Срѣтенія. Постъ.** Игнатія еп. м.
2	Чт.	**Срѣтеніе Господне**. Фортуната.
3	Пт.	Власія Целерина.
4	Сб.	Андрея еп. ис., Еутихея.
5	Вс.	**Шестидесятница.** Агаты д. м., Исидора.
6	Пн.	Доровеи д. м., Теофиля.
7	Вт.	Ромуальда ис., Ѳеодора.
8	Ср.	Іоанна изъ Мата, Павла, Луція.
9	Чт.	Аполлоніи д. м, Александра.
10	Пт.	Схоластики, д. Иринея
11	Сб.	Люція еп., Сатурнина.
12	Вс.	**Пятидесятница**. Евлаліи, Мелетія.
13	Пн.	Екатерины д, Мауры.
14	Вт.	Валентина м., Виталиса.
15	Ср.	**Пепельная среда. Нач. Вел. поста.** Фаустина м.
16	Чт.	Юліанны д. м.
17	Пт.	Флавіана еп., Доната.
18	Сб.	Симеона еп. м., Максыма.
19	Вс.	**Недѣля 1-я поста.** Конрада ис., Публія.
20	Пн.	Елеуѳерія еп., Нила.
21	Вт.	Елеоноры д.
22	Ср.	Антіохійск. каѳедры св. Петра ап.
23	Чт.	Фульгентія еп., Поликарпа.
24	Пт.	Юліана.
25	Сб	Матѳея ап., Викторина, Зигфрида.
26	Вс.	**Недѣля 2-я поста** Александра еп., Нестора.
27	Пн.	Леонарда еп.
28	Вт.	Романа ис., Макарія.

МАРТЪ.

чис.	дни.	
1	Ср.	Альбина еп. м., Леона.
2	Чт.	Симплиція пап. м., Елены.
3	Пт.	Кунегунды д., Марина.
4	Сб.	**Казимира ис.**, Люція.
5	Вс.	**Недѣля 3 я поста.** Адріана, Ѳеофила
6	Пн.	Виктора.
7	Вт.	Ѳомы Аквин., Перпетуи.
8	Ср.	Іоанна Божія ис., Аполлонія.
9	Чт.	Франциски вдов.
10	Пт.	40 мучен., Александра.
11	Сб.	Константина ис. Ираклія.
12	Вс.	**Недѣля 4 я поста**. Григорія Вел.
13	Пн.	Крыстыны д., Никифора.
14	Вт.	Петра, Матильды.
15	Ср.	Лонгина м.
16	Чт.	Авраама, Кирьяка.
17	Пт.	Гертруды д, Александра.
18	Сб.	Эдуарда кор. м.. Гавріила.
19	Вс.	**Недѣля страд. Господа нашего Іисуса Христа. Іосифа обруч.**
20	Пн.	Іоахима, Павла.
21	Вт.	Бенедикта, Филемона.
22	Ср.	Павла еп., Октавіана.
23	Чт.	Викторина м., Оттона.
24	Пт.	Гавріила арх., Тимоѳея.
25	Сб.	**Благовѣщ. Пресв. Дѣвы Маріи.**
26	Вс.	**Вербная нед.** Ѳеодосія, Текли.
27	Пн.	Руперта, Лидіи.
28	Вт.	Гунтрама.
29	Ср.	Евстахія, Цирилля.
30	Чт.	**Великій четвергъ.** Квирина, Зозыма.
31	Пт.	**Великій пятокъ.** Бальбины, Корнелія.

АПРѢЛЬ.

чис.	дни.	
1	Сб.	**Великая суббота.** Ѳеодоры м., Стефана.
2	Вс.	**Воскрес. Христа.** Франциска.
3	Пн.	**2-й день праздника.** Рышарда, еп., Панкратія.
4	Вт.	Исидора, Платона.
5	Ср.	Викентія—Ферарія, Зенона.
6	Чт.	Вильгельма ис., Крыста.
7	Пт.	Епифанія
8	Сб.	Діонисія ис. Януарія.
9	Вс.	**Бѣлая недѣля.** Маріи Клеоѳ.
10	Пн.	Аполлона, Езекіеля.
11	Вт.	Леона пап. ис.
12	Ср.	Юлія пап. ис., Зенова.
13	Чт.	Герменегильда кор. м.
14	Пт.	Валеріана.
15	Сб.	Анастасія.
16	Вс.	**Недѣля 2-я по Пасхѣ.** Каликста м., Юліи.
17	Пн.	Фортуната, Павла.
18	Вт.	Аполлона м.
19	Ср.	Викентія, Пафнутія.
20	Чт.	Сервиліана.
21	Пт	Анзельма, Симеона.
22	Сб.	Сотера, Леонида.
23	Вс.	**Недѣля 3-я по Пасхѣ. Георгія м.** Феликса.
24	Пн.	Войцѣха м., Фиделиса.
25	Вт.	Марка еван., Калиста.
26	Ср.	Марцеллина м., Клаудія.
27	Чт.	Ѳеофиля, Тертуліана.
28	Пт.	Виталиса м, Валеріи.
29	Сб.	Петра м. Агапіи.
30	Вс.	**Недѣля 4-я по Пасхѣ.** Екатерины Сененс., Маріана.

МАЙ.

чис.	дни.	
1	Пн.	Филиппа и Якова апп.
2	Вт.	Антонія еп. ис., Сигизмунда.
3	Ср.	**Обрѣтеніе честн. Креста Господня.** Александра.
4	Чт.	Флоріана м., Моники, Палагеи.
5	Пт.	Пія пап.
6	Сб.	Іоанна ап. еван.
7	Вс.	**Нед. 5-я по Пасхѣ.** Домициллы м., Еуфрозины.
8	Пн.	**Станислава еп. Постъ** Виктора.
9	Вт.	Григорія Назіан. **Постъ.**
10	Ср.	Антонина еп., Іова. **Постъ.**

чис.	дни.	
11	Чт.	**Вознесеніе Господне.** Мамерта еп. ис., Фабія.
12	Пт.	Панкратія м., Нерія.
13	Сб.	Сервантія.
14	Вс.	**Недѣля 6-я по Пасхѣ.** Бонифація, Юстины.
15	Пн.	Софіи, Цециліи.
16	Вт.	Іоанна Непомуц., Феликсы.
17	Ср.	Пасхала, Бруно.
18	Чт.	Венантія, Александры.
19	Пт.	Пудента, Пудентины.
20	Сб.	**Навечеріе** Бернарда Сененс. **Строгій постъ.**
21	Вс.	**Пятидесятница. Сошествіе Духа Св,** Валенса, Викторіи.
22	Пн.	**2 й день праздника.** Юліи д. м., Фаустина.
23	Вт.	Дезидерія, Базилія.
24	Ср.	Іоанны, Викентія **Строгій постъ.**
25	Чт.	Григорія пап. Магдалены де Пизъ.
26	Пт.	Филиппа Нер. **Строгій постъ**
27	Сб.	Іоанна пап., м., Юлія. **Строгій постъ.**
28	Вс.	**Св. Тройцы.** Германа еп., Феликса.
29	Пн.	Ѳеодосія м.
30	Вт.	Феликса пап. м., Фердинанда.
31	Ср.	Петронели.

ІЮНЬ.

чис.	дни.	
1	Чт.	**Праздн. тѣла Господня.** Фортуната м., Якова.
2	Пт.	Марцеллина, Петра мм.
3	Сб.	Эразма еп.. Клаудія.
4	Вс.	**Недѣля 2-я по Пятидес.** Александра еп. м., Франциска.
5	Пн.	Бонифація, Зинаиды.
6	Вт.	Норберта еп. ис., Филиппа.
7	Ср.	Роберта ис., Петра.
8	Чт.	Медарда еп., Вильгельма.
9	Пт.	Фелиціана м., Вакентія.
10	Сб.	Маргариты (Малгожаты).
11	Вс.	**Недѣля 3-я по Пятидес.** Барнабы ап., Фортуната.
12	Пн.	Онуфрія пуст., Іоанна.
13	Вт.	Антонія Пад., Луціана.
14	Ср.	Василія еп. ис., Марціана.
15	Чт.	Вита и Модеста мм.
16	Пт.	Юстины м., Беннона.
17	Сб.	Адольфа еп., Никандра.
18	Вс.	**Недѣля 4-я по Пятидес.** Марка м., Марцеллины.
19	Пн	Гервасія и Протасія мм.
20	Вт.	Сильверія м., Павла.
21	Ср.	Алоизія Гонз., Руфина.
22	Чт.	Паулина еп., Флавія.
23	Пт.	Агриппины д. м.
24	Сб.	**Рождество Іоанна Крестителя.**
25	Вс.	**Недѣля 5-я по Пятидес.** Вильгельма, Луціи
26	Пн.	Іоанна и Павла мм.
27	Вт	Владислава ис., Кресцентія.
28	Ср.	Леона пап. ис.
29	Чт.	**Свв. апп. Петра и Павла.**
30	Пт.	Марціалла.

ІЮЛЬ.

чис.	дни.	
1	Сб.	Юлія.
2	Вс.	**Недѣля 6 я по Пятидес Посѣщеніе Пр. Дѣвы Маріи.** Урбана.
3	Пн.	Анатолія, Геліодора.
4	Вт.	Іосифа Калисс , Берта.
5	Ср.	Кирилла и Меѳодія епп.
6	Чт.	Исаія пр , Транквилина.
7	Пт.	Клавдія, Пульхеріи.
8	Сб.	Іоанна изъ Дукли. Присцилліи.
9	Вс.	**Недѣля 7 я по Пятидес.** Зенона, Анатолія.
10	Пн.	Семи братьевъ мм.
11	Вт.	Кипріяна м., Пія.
12	Ср	Іоанна—Гвальберта.
13	Чт.	Маргариты (Малгожаты), Анаклета.
14	Пт.	Бонавентуры, Юста.
15	Сб.	Генриха кор. ис., Розаліи.
16	Вс.	**Недѣля 8 я по Пятидес. Пресв. Д. Маріи Шкаплерной** Еустахія.
17	Пн.	Алексія ис.
18	Вт.	Симона Липн., Камилла.
19	Ср.	Викентія а-Пауло.
20	Чт.	Илія пр.
21	Пт.	Пракседы д , Виктора.
22	Сб.	Маріи Магдалены, Платона.
23	Вс.	**Недѣля 9-я по Пятидес** Аполлинарія еп. м , Василія.
24	Пн.	Кристины д., Якова, Викентія.
25	Вт.	Якова ап., Христофора.
26	Ср.	Анны, матери Богородицы, Эраста.
27	Чт	Панталеона м., Юкунды.
28	Пт.	Инокентія, Назарія
29	Сб.	Марты д., Люцилліи,
30	Вс.	**Недѣля 10 я по Пятидес.** Абдонія, Юдиты.
31	Пн.	Игнатія Лоёля, Фабія.

АВГУСТЪ.

чис.	дни.	
1	Вт.	Веригъ апост. Петра.
2	Ср.	**Пресв. Д. Маріи Ангельск.** Альфонса Лигор.
3	Чт.	Обрѣтеніе мощей первом. Стефана.
4	Пт.	Доминика ис., Тертуліана.
5	Сб.	**Пресв. Д. Маріи Снѣжн.**
6	Вс.	**Недѣля 11 я по Пятидес. Преображеніе Господне.**
7	Пн.	Каетана ис., Петра.
8	Вт.	Киріака м.
9	Ср.	Романа м , Марцеліана.
10	Чт.	Лаврентія м., Паули.
11	Пт.	Тибуртія. Сусанны.
12	Сб	Кляры д., Гилярія.

чис.	дни	
13	Вс.	**Недѣля 12 я по Пятидес** Ипполита м., Кассіана.
14	Пн.	Евсевія, Деметрія.
15	Вт.	**Успеніе Пр. Д. Маріи.**
16	Ср.	Іоакима (Яцка), Роха.
17	Чт.	Мамерта м., Либерата.
18	Пт.	Агапита м., Крыспы.
19	Сб	Бенигны д., Юліюса.
20	Вс.	**Недѣля 13-я по Пятидес.** Бернарда, Самуила.
21	Пн.	Іоанны—Франциски, Стефана кор.
22	Вт.	Симфоріана, Ипполита.
23	Ср.	Захея еп.
24	Чт	Варѳоломея ап., Птоломея.
25	Пт.	Людвика кор.
26	Сб.	Зефирина пап. м., Розы.
27	Вс.	**Недѣля 14 я по Пятидес.** Цезарія еп., Іосифа.
28	Пн.	Августина еп., Фортуната.
29	Вт.	**Усѣкн. главы Іоанна Предт.** Сабины.
30	Ср	Феликса м., Ружи.
31	Чт.	Раймунда. ис.

СЕНТЯБРЬ.

чис.	дни	
1	Пт.	Эгидія абб., Анны.
2	Сб.	Стефана кор. ис., Филадельфа.
3	Вс.	**Недѣля 15-я по Пятидес.** Евфросиніи и Изабеллы дд.
4	Пн.	Розаліи д, Марцелла.
5	Вт.	Урбана пап., Лаврентія.
6	Ср.	Захарія, Магнуса.
7	Чт.	**Навечеріе.** Регины д, Клода. **Строгій постъ.**
8	Пт.	**Рожд Пресв. Д. Маріи.**
9	Сб.	Горгонія, Яцка.
10	Вс.	**Недѣля 16-я по Пятидес.** Николая Тол., Пульхеріи.
11	Пн.	Прота, Яцка.
12	Вт.	Гвидона ис, Салезія.
13	Ср.	Маврикія, Юліана. **Строгій постъ.**
14	Чт.	**Воздв. Креста.** Корнелія.
15	Пт.	Никодема м. **Строгій постъ.**
16	Сб.	Корнелія пап. Ципріана. **Строгій постъ.**
17	Вс.	**Недѣля 17 я по Пятидес** Знамена Св. Франциска, Юстына.
18	Пн.	Ѳомы Вил., Іосифа.
19	Вт.	Януарія м., Созія.
20	Ср.	Евстахія м., Фаусты
21	Чт.	Матѳея ев, Александра.
22	Пт.	Маврикія м., Эмериты д
23	Сб.	Текли д. м, Лина пап.
24	Вс.	**Недѣля 18-я по Пятидес.** Герарда еп.
25	Пн.	Клеопа еп., Павла.
26	Вт.	Юстины, Калистрата.
27	Ср.	Перенесеніе мощей св. Станислава.
28	Чт.	Вацлава кор. м.
29	Пт.	Михаила арх, Гераклія.
30	Сб.	Іеронима от. Ц., Леонарда, Виктора

ОКТЯБРЬ.

чис.	дни.	
1	Вс.	**Недѣля 19-я по Пятидес. Пресв. Д. Маріи. Рожанц.** Ремигія еп.
2	Пн.	**Ангел. хранит.**
3	Вт.	Діонисія.
4	Ср.	Франциска Сераф.
5	Чт.	Пляциды м., Доната, Викторина.
6	Пт.	Брунона, Вѣры д.
7	Сб.	Марка пап., Сергія.
8	Вс.	**Недѣля 20-я по Пятидес.** Бригитты, Симеона.
9	Пн.	Діонисія, Рустика.
10	Вт.	Франциска Борж.
11	Ср.	Пляциды д.
12	Чт.	Максимиліана м.
13	Пт.	Эдуарда кор. Карпа.
14	Сб.	Каликста пап., Фортуната.
15	Вс.	**Недѣля 21-я по Пятидес.** Терессы д.
16	Пн.	Ядвиги к., Флорентина.
17	Вт.	Флорентина, Виктора.
18	Ср.	Луки еван.
19	Чт.	Петра Альконт.
20	Пт.	Іоанна Кант.
21	Сб.	Уршулли д.
22	Вс.	**Недѣля 22-я по Пятидес.** Брунона м., Марка, Северія.
23	Пн.	Іоанна Кап., Германа
24	Вт.	Рафаила, Феликса, Фортуната.
25	Ср.	Криспина, Хризанта.
26	Чт.	Фрумента, Викентія.
27	Пт.	Эвариста, Люціана.
28	Сб.	Сымона и Іуды апп.
29	Вс.	**Недѣля 23 я по Пятидес.** Нарцыза, Фелициана.
30	Пн.	Марцелла, Сатурнина.
31	Вт.	Люцыллы.

НОЯБРЬ.

чис.	дни.	
1	Ср.	**Всѣхъ святыхъ.**
2	Чт.	**Поминаніе всѣхъ усопшихъ.** Богдана, Юрія.
3	Пт.	Теофиля, Гилярія.
4	Сб.	Карла Бором.
5	Вс.	**Недѣля 24-я по Пятидес.** Эмерика кор., Богумила.
6	Пн.	Леонарда, Феликса.
7	Вт.	Геркулана м.
8	Ср.	Северіана
9	Чт.	Теодора. Александра.
10	Пт.	Андрея ис., Трифона.
11	Сб.	Мартина еп., Валентина.
12	Вс.	**Недѣля 25-я по Пятидес.** Мартина пап.
13	Пн.	Дыдака ис, Виктора.
14	Вт.	Серапіона, Клементина.
15	Ср.	Гертруды, Евгенія
16	Чт.	Станислава Кост., Марка.
17	Пт.	Саломеи, Григорія
18	Сб.	Романа, Оттона.
19	Вс.	**Недѣля 26 я по Пятидес.** Елисаветы вдов.

чис.	дни.	
20	Пн.	Феликса Вал. Октавія.
21	Вт.	**Введеніе во храмъ Пресвятыя Богородицы.**
22	Ср.	Цециліи м., Филимона.
23	Чт.	Климента пап.
24	Пт.	Хрисогона м., Іоанна.
25	Сб.	Екатерины д. м, Эразма.
26	Вс.	**Недѣля 27-я по Пятидес.** Петра еп.
27	Пн.	Факунда еп., Василія.
28	Вт.	Руфина, Мансвета.
29	Ср.	Сатурнина м.
30	Чт.	Андрея ап, Маури.

ДЕКАБРЬ.

чис.	дни.	
1	Пт.	Элигія, Маріана.
2	Сб	Хризолога еп.
3	Вс.	**Недѣля 1-я Адвента.** Франциска Ксав.
4	Пн.	Варвары м., Мелетія.
5	Вт.	Саввы ис., Кристины.
6	Ср.	Николая еп., Діонисія **Строгій постъ.**
7	Чт.	**Навечеріе постъ.** Амбросія еп., Агатона.
8	Пт.	**Непорочн. зачатіе Пресв. Д. Маріи Строгій постъ.**
9	Сб.	Леокадіи м., Петра **Строгій постъ.**
10	Вс.	**Недѣля 2-я Адвента. Пр. Б-цы Лоретанск.**
11	Пн.	Дамазія пап.
12	Вт.	Александра м.
13	Ср.	Луціи д. м., Аксенція. **Строгій постъ.**
14	Чт.	Спиридіона еп.
15	Пт.	Валеріана еп. Иринея. **Строгій постъ.**
16	Сб.	Евсевія м. Аделаиды. **Строгій постъ.**
17	Вс.	**Недѣля 3-я Адвента.** Лазаря еп. Флоріана.
18	Пн.	Викторина м, Зозыма.
19	Вт.	Немесія, Дарія.
20	Ср.	Аммона, Либерата. **Строгій постъ.**
21	Чт.	Ѳомы ап., Іоанна.
22	Пт.	Флавіана м., Гонората **Строгій постъ.**
23	Сб.	**Навеч Рождества Христова. Строгій постъ** Викторіи м.
24	Вс.	**Недѣля 4 я Адвента.** Адама и Евы.
25	Пн.	**Рождество Христово.** Анастасіи, Евгеніи
26	Вт.	**2-й день праздника. Стефана первомуч.**
27	Ср.	**Іоанна ап. и ев.**
28	Чт.	Свв. младенцевъ мм., Домиціана.
29	Пт.	Ѳомы еп. м.
30	Сб.	Сабина еп.
31	Вс	**Недѣл. по Рождествѣ.** Сильвестра пап

ПРОТЕСТАНТСКІЙ КАЛЕНДАРЬ на 1906 годъ.

ЯНВАРЬ.

чис.	дни.	
1	Вс.	**Neujahr.**
6	Пт.	**Erscheinung Christi.**
8	Вс.	I Sonntag n. Epiphan.
15	Вс.	II Sonntag n. Epiphan.
22	Вс.	III Sonntag n. Epiphan.
29	Вс.	Septuagesima.

ФЕВРАЛЬ.

чис.	дни.	
5	Вс.	Sexagesima.
12	Вс.	Quinquagesima.
19	Вс.	Invocavit.
22	Ср	**Buss und Beitag.**
26	Вс	Reminiscere.

МАРТЪ.

чис.	дни.	
5	Вс.	Oculi.
12	Вс.	Laetare.
19	Вс.	Judica.
25	Сб.	**Maria Verkündigung.**
26	Вс.	Palmarum.
30	Чт	Gründonnerstag.
31	Пт.	Charfreitag.

АПРѢЛЬ.

чис	дни.	
2	Вс.	**Ostersonntag.**
3	Пн	**Ostermontag.**
4	Вт.	**Ostergienstag.**
9	Вс.	Quasimodo genti.
16	Вс.	Misericordiae Domini.
23	Вс	Jubilate. Namensfest Ihrer Majestät der Kaiserin Alexandra Feodorowna.
30	Вс.	Cantate.

МАЙ.

чис	дни.	
6	Сб	Geburtsfest Jr. Majestät des Kaisers Nikolaus Alexandrowitsch.
7	Вс.	Rogate.
11	Чт.	Himmelfahrt.
14	Вс.	Exaudi. Krönungsfest. Ihrer Kaiserlichen Majestäten.
21	Вс.	**Pfingstsonntag.**
22	Пн.	**Pfingstmonfag.**
25	Чт	Geburtsfest Ihrer Majestät der Kaiserin Alexandra Feodorowna.
28	Вс.	Trinitatisfest.

ІЮНЬ.

чис.	дни.	
4	Вс.	I Sonntag n. Trinitat.
11	Вс.	II Sonntag n Trinitat.
18	Вс	III Sonntag n. Trinitat.
24	Сб.	Johannes der Täufer.
25	Вс.	IV Sonntag n. Trinitat.
29	Чт.	Peter und Paul.

ІЮЛЬ.

чис.	дни.	
2	Вс	V Sonntag n. Trinitat.
9	Вс.	VI Sonntag n. Trinitat.
16	Вс.	VII Sonntag n. Trinitat.
22	Сб	**Maria Magdalena.** Namensfest Ihrer Majestät der Kaiserin Maria Feodorowna.
23	Вс	VIII Sonntag n. Trinitat.
30	Вс	IX Sonntag n. Trinitat. Geburtsfest Seiner Kaiserlichen Hoheit des Grossfürsten Thronfolgers Alexei Nicolajewitsch.

АВГУСТЪ.

чис.	дни.	
6	Вс.	X Sonntag n. Trinitat.
13	Вс	XI Sonntag n. Trinitat.
20	Вс.	XII Sonntag n. Trinitat.
27	Вс.	XIII Sonntag n. Trinitat.

СЕНТЯБРЬ.

чис.	дни.	
1	Вс.	XIV Sonntag n. Trinitat.
13	Вс.	XV Sonntag n. Trinitat.
40	Вс.	XVI Sonntag n. Trinitat.
27	Вс.	XVII Sonntag n. Trinitat.

ОКТЯБРЬ.

чис	дни.	
1	Вс.	XVIII Sonntag n. Trinitat. Erntefest.
5	Чт.	Namensfest Seiner Kaiserlichen Hoheit des Grossfürsten Thronfolgers Alexei Nikolajewitsch.
8	Вс.	XIX Sonntag n. Trinitat.
15	Вс.	XX Sonntag u. Trinitat
18	Ср.	Reformationsfest.
21	Сб.	Thronbesteigung Jhr. Majestät des Kaistes
22	Вс	XXI Sonntag n. Trinitat.
29	Вс.	XXII Sonntag n. Trinitat.

НОЯБРЬ.

чис	дни.	
5	Вс.	XXIII Sonntag n. Trinitat.
12	Вс.	XXIV Sonntag n. Trinitat.
14	Вт.	Geburtsfest Ihrer Majestät der Kaiserin Maria Feodorowna.
19	Вс.	XXV Sonntag n. Trinitat.
26	Вс.	XXVI Sonntag n. Trinitat. Todtenfest.

ДЕКАБРЬ.

чис	дни.	
3	Вс.	I Advent.
6	Ср.	Namensfest Seiner Majestät des Kaisers Nikolaus Alexandrowitsch.
10	Вс.	II Advent.
17	Вс.	III Advent.
24	Вс	IV Advent.
25	Пн.	**I Christtag**
26	Вг.	**II Christtag.**
27	Ср	Evangel Johannes.
31	Вб	Sylvester.

АРМЯНО-ГРЕГОРІАНСКІЙ КАЛЕНДАРЬ на 1906 годъ.

ЯНВАРЬ.

чис.	дни.	
1	Вс.	Новый годъ. 2 день Рожд. поста.
5	Чт.	Послѣдн. д. Рожд. поста Навечеріе по литургіи. Сырный д.
6	Пт.	**Рожденіе и Крещеніе Господне** (мясоѣдъ 17 дней).
13	Пт	Обрѣзаніе и Наименованіе Г-не.
14	Сб.	**Рождество Іоанна Предтечи** Тезоименитство Патріарха-Католикоса вс. армянъ Мкртича I.
15	Вс.	*1-е воскр. по Рожд. Христ.* (браки соверщ.).
16	Пн	Петра патр. Власія еп. и Авессалома.
17	Вт.	Преп. Антонія и Трифона.
19	Чт.	Ц. Өеодосія и отрок. Ефесскихъ.
21	Сб	Аөанасія и Кирилла.
22	Вс.	*2-е воскр. по Рожд. Христ.* Заговѣніе поста Арачаворацъ.
27	Пт.	Память пр. Іоны.
28	Сб.	Сергія воев., Мартироса и 14 воин.
29	Вс	*3-е воскр. по Рожд. Христ.* (браки соверш).
30	Пн.	Атовмійскихъ воеводъ.
31	Вт.	Муч. Сукіасовыхъ.

ФЕВРАЛЬ.

чис.	дни.	
2	Чт.	Воскана и дружины его.
4	Сб.	Саака парф. патр. армян.
5	Вс.	*4-е воскр. по Рожд. Христ.* (браки соверш.).
6	Пн.	Марка еп , Пеона пресв., архидіак.: Кирила, Веніамина и м.: Абдильмесеха, Ормизда и Сайена.
7	Вт.	Леонида іерея и съ нимъ пострадавшихъ пресвит.
9	Чт.	Вартановыхъ воев. Арменіи и 1036 муч., убитыхъ на войнѣ за вѣру.
11	Сб.	150 отц. 2 Константинопольскаго вселенск. собора
12	Вс	*Заговѣніе Великаго Поста* (до 1 апрѣля)
14	Вт	**Срѣтеніе Господне**
18	Сб.	Ѳедора Стратилата.
19	Вс.	*2-е воскрес. Великаго поста*
25	Сб.	Кирилла патр. Іерусалим., Кирилла еп. и матери его Анны
26	Вс.	*3-е воскр. Великаго поста.* О блудномъ сынѣ.

МАРТЪ.

4	Сб.	Іоанна, патр. Іерусалимскаго, Іоанна Оцнійскаго, Іоанна воротн., Григорія татев.
5	Вс.	*4-е воскресенье Великаго поста.* О приставникѣ,
11	Сб.	40 муч. Севастійскихъ
12	Вс.	*5-е Воскресенье Великаго поста.* О Судьѣ.
17	Пт.	Навечеріе (нахатонакъ).
18	Сб.	Вверженіе въ ровъ св. Григорія, Просвѣтителя Арменіи.
19	Вс.	*6-е воскресеніе Великаго поста* О приходѣ.
25	Сб.	Воскрешеніе Лазаря. Навечеріе.
26	Вс.	*Вербное.*
27	Пн.	Память мірозданія.
28	Вт.	Память о 10 дѣвахъ.
29	Ср	Память преданія Господа, гибели Содома и Гоморры.
30	Чт	Праздн. св. причащенія, умовенія ногъ и Тайной Вечери.
31	Пт.	Память Страданія, распятія и погребенія Господа.

АПРѢЛЬ.

1	Сб	Навечеріе Пасхи, литургія, предпразднество
2	Вс	**Св. Пасха** (сплошной мясоѣдъ до вознес).
6	Чт.	Навечеріе (нахатонакъ).
7	Пт	**Благовѣщеніе Пр. Богородицы**.
8	Сб.	**Усѣкн. главы Іоанна Предтечи.**
9	Вс.	*Ѳоминое* (Новое).
16	Вс.	*3-е воскр. по Пасхѣ.* Всѣхъ церквей. Крест. ходы.
23	Вс.	*4-е воскрес. по Пасхѣ.* Красное.
26	Ср.	Преполовеніе
30	Вс.	*5-е воскр по Пасхѣ.* Явленіе креста въ Іерусалимѣ.

МАЙ.

7	Вс.	*6-е воскр. по Пасхѣ.*
10	Ср.	Отданіе Пасхи
11	Чт.	**Вознесеніе Господне.**
12	Пт.	Начало постовъ по ср. и пт.
14	Вс.	*7-е воскр. по Пасхѣ.* Цвѣтоносное (кр. ходы).
20	Сб	Навечеріе.
21	Вс	**Сошествіе Св. Духа** (кр. ходы. Заговѣнье на Ильинъ постъ до пт. 26).
28	Вс.	*1-е воскр. по Пятид.* Св. Ильи (начало свадебъ).
29	Пн.	Влмц. Рипсиміи и дружины ея.
30	Вт.	Влмц. Гаіаніи и дружины ея.

ІЮНЬ.

1	Чт.	**Іоанна Предтечи** и Афиногена еп.
3	Сб	Извлеченіе изъ рва влм. Григорія, Просвѣтителя Арменіи.
4	Вс.	*2-е воскр. по Пятид.* Каѳедры Храма Эчміадзинскаго (крестные ходы).
5	Пн.	Младенцевъ, убіенныхъ въ Виѳлеемѣ; муч. Акакія, Мокія и Кодрата.
6	Вт.	Св. дѣвы Нины и Маніи.
8	Чт.	Кн. Саака и Іосифа, м: Сергія и Вакха.
10	Сб.	Нерсеса Великаго патр. арм., и Хата епископа.
11	Вс.	*3-е воскр. по Пятид.* Заговѣніе на постъ. Св. Григорія (по пт. 16)
12	Пн.	Епифанія Кипрскаго и Вавилы патр.
13	Вт.	Ц. Константина и матери его Елены.
15	Чт.	Ѳеотидона Галат., Ѳалалея и 7 дѣвъ анкирск.
17	Сб.	Обрѣтеніе мощ. Григорія, Просвѣтителя Арменіи.
18	Вс.	*4-е воскресенье по Пятид.* (браки разрѣш).
19	Пн.	Антонина, Ѳеоѳила, Аникиты и Фотина.
20	Вт.	Пр. Даніила и 3-хъ отроковъ.
22	Чт.	Переводч. Библіи: Саака и Месроба.

чис.	дни.	
24	Сб.	Ц. Трдата и жены его Ашхены.
25	Вс.	*5-е воскресенье по Пятид.* Обрѣтеніе ризы Богородицы.
26	Пн.	Каллистрата и Лонгина пресвит.
27	Вт.	Пр. Захарія.
29	Чт.	Пр Елисея.

ІЮЛЬ.

1	Сб.	12 апостоловъ и 13 Павла.
2	Вс.	*6-е воскр. по Пятид* Загов. Преображенскаго поста (по пт. 7).
8	Сб.	Пам. Ветх. Зав. Ковчега и нов св. Церкви.
9	Вс	**Преображеніе Господне.**
10	Пн.	Поминовеніе усопшихъ.
13	Чт.	Пр. Исаіи.
14	Пт.	Навечеріе.
15	Сб.	Ап. арм. Ѳаддея и дѣвы Сандухты.
16	Вс.	*2-е воскр по Преобр.*
17	Пн.	Кипріана еп. п 45 муч. и дѣвъ: Іустины, Евфиміи и Христины
18	Вт.	Аѳиногена еп., 10 уч. и 5 муч.
20	Чт.	Праотцевъ: Адама, Авеля, Сиѳа, Еноса, Еноха, Ноя, Мельхиседека, Авраама, Исаака, Іакова, Іосифа, Моисея, Аарона, Елеазара, Іисуса Навина, Самуила, Самсона, Іевфея, Варака и Гедеона
22	Сб.	Сыновъ и внуковъ св. Григорія: Аристакеса, Вртанеса, Іусика, Григориса и Даніила.
23	Вс.	*3-е воскресенье по Преображ.*
24	Пн.	М. Маккавеевыхъ, Елеазара, Соломоніи и 7 сын. ея.
25	Вт.	12-ти прор.: Осіи, Амоса, Михея, Іоила, Авдія, Наума, Аввакума, Іоны, Сафонія, Аггея, Захарія и Малахія.
27	Чт.	Св Софіи и 3 доч. ея: Пистоѳіи, Эльписіи и Агапіи
29	Сб.	Григорія Богослова.
30	Вс.	*4-е воскр. по Преображ.*
31	Пн.	Киріака, Іулиты и муч.: Георгія, Поліевкта и Григориса.

АВГУСТЪ.

чис.	дни.	
1	Вт.	Вагана, Евгенія и Филиппа.
3	Чт.	**Евгенія**, Макарія, Валерія, Кандита и Акила.
5	Сб.	Отцовъ 1-го Ефесскаго собора.
6	Вс.	*5-е воскр. по Преображ.* Заговѣнье Успенскаго поста (до 11 авг.).
12	Сб.	Озареніе Эчміадзина Сырный д.
13	Вс.	**Успеніе Б. М.** (виноградоосвященіе).
14	Пн.	Поминовеніе усопшихъ.
20	Вс.	*2-е воскресенье по Успеніи.*
22	Вт.	Іоакима, Анны и женъ мироносицъ.
24	Чт.	Пр. Іереміи.
26	Сб.	Ап. Ѳомы.
27	Вс.	*3-е воскресенье по Успеніи.* Обрѣтеніе пояса Божіей Матери.
28	Пн.	Стефана Ульнійскаго, Гоариніи, Цамидесія, Тихикія и Ратикія.
29	Вт.	Пр. Іезекіила, Ездры и Захарія.
31	Чт.	**Іоанна Предтечи** и прав. Іова.

СЕНТЯБРЬ.

2	Сб.	Ап. Іакова и Симеона.
3	Вс	*4-е воскресенье по Успеніи.*
4	Пн.	Андрея Стратилата и его воиновъ, Калиники и Дометія.
5	Вг.	Адріана и жены его Анатоліи, Ѳеодора и Елевферія муч
7	Чт	Авраама и Хорена, цѣлит. безсребр. Космы и Даміана и муч. Богдана.
8	Пт.	**Рождество Пресв. Богородицы.**
9	Сб.	Отц. 3-го всел. (Никейскаго) соб
10	Вс.	*5-е воскресенье по Успеніи.* Заговѣнье на Воздвиженскій (постъ по 15 сентября).
16	Сб	Праздн. св. Церкви Сырный день.
17	Вс	**Воздвиженіе Креста Господня.**
18	Пн.	Поминовеніе усопшихъ.
24	Вс.	*2-е воскр. по Воздвиженіи.* Заговѣнье на постъ. Вараксқаго Креста.
25	Пн.	Мамаса, Симеона сюнійск.
26	Вт.	Февроніи, Маріанны и Сусанны.
28	Чт.	Патр. Варлаама, Анфилія и Иринея.
30	Сб	Георгія Побѣдоносца, Романа Сладкопѣвца и Авдикія.

ОКТЯБРЬ.

1	Вс.	Явленіе Креста на горѣ Варакѣ (свадьбы разрѣшаются).
2	Пн.	Давида, Евлампія и Евлампіи.
3	Вт.	Евстаѳія, Феопистіи, Ерміоны, Екатерины.
5	Чт.	Кн. Саака и Амазаспа.
7	Сб.	72 учениковъ Христа.
8	Вс.	*4-е воскр. по Воздвиженіи* (браки совершаются).
9	Пн.	Патріарха Ѳоки, апостола Иринея.
10	Вт.	Дѣвъ: Ѳеклы, Варвары, и Пелагіи.
12	Чт.	Цѣл. Пантелеймона и Евпраксіи.

чис.	дни.	
14	Сб.	Месроба, Елисея, Моисея, Давида, Григорія и Нерсеса, толков. св. Пис. арм.
15	Вс.	*5-е воскр. по Воздвиженіи.*
16	Пн.	Обрѣтеніе мощей св. Григориса, патріарха албанскаго, свв. отцовъ: Татула, Вароса, Тумаса, Антонія, Кронида и 7 Пустын.
17	Вт.	Ап. Ананія, Варнавы, Силы, Мадатія, Филиппа, Іоанна, Силуана.
19	Чт.	Апостола Тимоѳея и Тита, Діонисія арисп.
21	Сб	4-хъ Евангелистовъ.
22	Вс.	*6-е воскресенье по Воздвиженіи* (браки совершаются).
23	Пн.	Лонгина сотника, Іосифа богоотца, Лазаря и сестеръ его Марѳы и Маріи.
24	Вт.	Ѳедота, Зенона, Макарія, Евдокіи и Ромиля.
26	Чт.	Муч Харитона, Артемія, Христофора, Калинники и Акилины.
28	Сб.	12 учителей церкви: Рефеоса, Діонисія, Сильвестра, Аѳанасія, Кирилла іерусалимскаго, Ефрема Сирина, Василія Кесар., Григорія нисск, Епифанія Кипрскаго, Іоанна Златоустаго и Кирилла Александрійскаго.
29	Вс	Обрѣтеніс св. Креста (браки совершаются)
30	Пн.	М. Анастасія, Вароса, Ѳеодорита.
31	Вт.	М. Иперихіановыхъ и Северіана Севастійск., Вавилы и 84 учениковъ.

НОЯБРЬ.

2	Чт.	Іоанна Златоуста.
4	Сб.	Всѣхъ Святыхъ.
5	Вс.	*8-е воскресенье по Воздвиж.*
6	Пн.	Стефана, папы Римск.
7	Вт	Акепсима еп., Іосифа пресв., Аифала архидіак. и м. Платона.
9	Чт.	Патріар.: Митрофана, Александра и Павла, свв. Маркіана и Мартирія.
11	Сб.	Архангеловъ: Гавріила, и Михаила и вс. безплотн. силъ небесн.
12	Вс	*9-е воскресенье по Воздвиж.*
13	Пн.	Мелита, патр. антіох, Мины. еп., Бура пресв., Шины діак.
14	Вт.	Муч. Димитрія и Василиска Пресвит.
16	Чт.	Гурія, Самона, Авива архидіак, Романа затворн., Манука исп., Исихія.
18	Сб.	Ап. Андрея и Филиппа.
19	Вс	*10-е воскр. по Воздвиж.* Заговѣнье на постъ Иснакацъ (до 24).
20	Пн	Навечеріе.
21	Вт.	**Введеніе во храмъ Пресвят. Богородицы.**
25	Сб.	Григорія чуд., Николая патр., Мирона еп.
26	Вс.	*1-е воскресенье по Иснакацъ* (браки соверш.).
27	Пн.	Дѣвъ: Іуліаніи и Василиссы.
28	Вт.	Лукіана, Тараха, Прова, Андроника, Онисима и друг. учен. св. Павла
30	Чт.	Климента патр. и Панкратія тор.

ДЕКАБРЬ.

2	Сб.	Апостоловъ и 1-хъ просвѣтителей Арменіи: Ѳаддея и Варѳоломея.
4	Пн.	Яннуарія еп., Яковика, Меркурія воин, м Ѳемистоклея.
5	Вт.	Царя армянск Авгаря.
7	Чт.	Св. отцовъ егип.: Павла, Пола, Макара, Евагра, Іоанна гбнейск., Іоанна воротн., Нила, Арсена, Сисана, Даніила, Срабіана, Макарія, Симеона и др. отц.
8	Пт.	Навечеріе
9	Сб.	Зачатіе Пресв. Дѣвы Маріи.
10	Вс.	*3-е воскресенье по Иснакацъ.* Загов. на постъ Іакова (до 15).
11	Пн.	Мины, Гермогена, Евграфа, Іоанна куцн. и Алексѣя.
12	Вт.	Корнилія сотн,, Симеона ср. Госп., Поликарпа еп.
14	Чт.	Евстратія, Авксентія, Евгенія, Ореста и Мардарія.
16	Сб.	Іакова, патріарха низиб. Марука и Мелита еп. (мясоѣдъ 14 дн.).
18	Пн.	Патріарх.: Игнатія Богоносца, Аддея и еп. Маруфа.
19	Вт.	Ѳеопомна еп., Ѳеона муч. и 4 воин.: Васса, Евсевія, Евтихія и Василисса.
21	Чт.	Индисы и Домны, Гликерія пресвитера и 20 мучен. въ Никомидіи сожженныхъ.
23	Сб.	Давида пр. и Іакова апостола, брата Господня.
25	Пн.	Првмч Стефана.
26	Вт.	Апп. Петра и Павла.
28	Чт.	Апостоловъ: Іакова и Іоанна евангелиста.
29	Пт.	Заговѣніе на Рождественскій постъ (до 5 января).
30	Сб.	Василія Великаго, Григорія нисскаго, Сильвестра папы и Ефрема Сирина.

Магометанскій календарь на 1906 годъ, по-магометански на 1323—1324 г. Гиджръ

(отъ бѣгства изъ Мекки въ Медину Магомета).

Русск. исчисление			МАГОМЕТАНСКОЕ СЧИСЛЕНІЕ		
Мѣсяцы	Ч.	Дни	Мѣсяцы	Ч.	Праздники и посты
Январь	1	Вс.	Дзюль каде (30 д.)	18	1323 г. отъ бѣгства Магомата.
„	12	Сб.	Дзюль-Гидже (29 д.)	1	Новолуніе.
„	21	Сб.	„	8	Появленіе
„	23	Пн.	„	10	**Большой Байрамъ 3 дня.**
„	31	Вт.	„	18	Праздникъ Пруда.
Февраль	4	Сб.	„	22	Праздникъ Перемирія.
„	7	Вт.	„	25	Перстень Али.
„	12	Вс	Могарремъ (30 д.).	1	Новый 1324 годъ.
„	21	Вт.	„	10	**Ашура (убіеніе Гуссейна).**
„	27	Пн.	„	16	Іерусалимъ объявляется Киблой.
Мартъ	14	Вт.	Сафаръ (29 д.).	1	Новолуніе.
Апрѣль	11	Вт.	„	29	Праздникъ трубъ.
„	12	Ср.	Реби-эль-Авель (30 д.).	1	Новолуніе.
„	19	Ср	„	8	Медина возводится на степень столицы.
„	22	Сб.	„	11	Священная ночь.
„	23	Вс.	„	12	**Рожденіе и смерть Магомета.**
Май	12	Пт.	Реби эль-Ахиръ (29 д.).	1	Новолуніе.
Іюнь	10	Сб.	Джемади-эль-Авель (30 д.].	1	Новолуніе.
„	17	Сб.	„	8	Рожденіе Али.
„	24	Сб.	„	15	Смерть Али.
„	29	Чт	„	20	Завоев- Констант. Магометомъ II
Іюль	10	Пн	Джемади эль-Ахеръ.	1	Явленіе Гавріила.
„	18	Вт	„	9	Рожденіе Абубекра.
„	29	Сб.	„	20	Рожденіе Фатимы.
Августъ	8	Вт.	Редшебъ	1	Построеніе Ноева ковчега.
„	11	Пн	„	4	**Ночь Тайнъ.**
Сентябрь	4	Пн.	„	28	Магометъ является пророкомъ.
„	5	Вт.	„	29	**Ночь вознесенія.**
„	7	Чт	Шабанъ	1	Новолуніе
„	9	Сб.	„	3	Рожденіе Гуссейна.
„	21	Чт.	„	15	**Ночь испытаній, въ которую Караванъ появился съ неба.**
„	22	Пт.	„	16	Мекка возводится въ Каабы.
Октябрь	6	Пт.	Рамадзанъ	1	Постъ (весь мѣсяцъ).
„	8	Вс.	„	3	Книгу, которую Авраамъ получилъ, сходя съ неба.
„	9	Пт.	„	4	Посланіе Корана.
„	12	Чт	„	7	Тора сходитъ съ неба.
Ноябрь	1	Ср.	„	27	**Ночь Всемогущества.**
„	3	Пт.	„	29	День печали вслѣдствіе пораженія при Вѣнѣ 1683 г.
„	5	Вс.	Шевваль	1	**Малый Байрамъ 3 дня.**
„	11	Сб	„	7	Смерть Гамзы.
„	20	Пн.	„	16	Воспоминаніе битвы при Огудѣ.
Декабрь	4	Пн.	Дзюль-каде	1	Моисей обѣщаетъ поститься 30 дней.
„	7	Чт.	„	4	Сонливыя бѣлки уходятъ въ пещеры.
„	8	Пт.	„	5	Построеніе Авраамомъ Каабы.
„	10	Вс.	„	7	Переходъ Моисея черезъ Нилъ.

Еврейскій календарь на 1906 годъ, по-еврейски на 5666—5667 годъ.

Русск. счисленіе			ЕВРЕЙСКОЕ СЧИСЛЕНІЕ		
Мѣсяцы	Ч	Дни	Мѣсяцы	Ч.	Праздники и посты
Январь	1	Вс.	Тейвейсъ (29 д.).	17	5666 годъ отъ сотворенія міра.
„	14	Сб.	Швотъ (30 д.)	1	Новомѣсячіе Швотъ.
„	28	Сб.	„	15	Хамишо-Оссоръ бишвотъ.
Февраль	12	Вс.	„	30	1-й день новомѣсячія Адоръ
„	13	Пн.	Адоръ (29 д.).	1	2-й день новомѣсячія Адоръ.
„	23	Чт.	„	11	Постъ Эсѳири.
„	26	Вс.	„	14	Пуримъ, избавленіе отъ Амана.
„	27	Пн.	„	15	Шушанъ-Пуримъ.
Мартъ	14	Вт.	Ниссонъ (30 д.).	1	Новомѣсячіе Ниссонъ.
„	28	Вт.	„	15	**1-й день Пасхи.**
„	29	Ср.	„	16	**2-й день Пасхи; начинаютъ считать Оймеръ.**
Апрѣль	3	Пн.	„	21	**7-й день Пасхи.**
„	4	Вт.	„	22	**8-й день Пасхи.**
„	12	Ср.	„	30	1-й день новомѣсячія Іоръ
„	13	Чт.	Іоръ (29 д.).	1	2-й день новомѣсячія Іоръ.
„	30	Вс.	„	18	Лагъ Беоймеръ—33-й день считанія Оймера.
Май	12	Пт.	Сивонъ (30 д.).	1	Новомѣсячіе Сивонъ.
„	17	Ср.	„	6	**1-й день Пятидесятницы.**
„	18	Чт.	„	7	**2-й день Пятидесятницы**
Іюнь	10	Сб.	„	30	1-й день новомѣсячія Тамузъ.
„	11	Вс.	Тамузъ (29 д.).	1	2-й день новомѣсячія Тамузъ.
„	27	Вт.	„	17	Шиво Оссоръ Бетамусъ, постъ разруш. Іерус
Іюль	10	Пн.	Овъ (30 д.).	1	Новомѣсячіе Овъ.
„	18	Вт.	„	9	Тишо беовъ, постъ разрушенія храма.
„	24	Пн.	„	15	Хамишо Оссоръ беовъ.
Августъ	8	Вт.	„	30	1-й день новомѣсячія Элулъ.
„	9	Ср.	Элулъ (29 д.)	1	2-й день новомѣсячія Элулъ.
Сентябрь	7	Чт.	Тишри (30 д.)	1	**1-й день Ройшъ Гашоно. Новый годъ (5667).**
„	8	Пт.	„	2	**2-й день Ройшъ Гашоно.**
„	10	Вс.	„	4	Постъ убіенія Гедаліи.
„	16	Сб.	„	10	**Іоймъ Кипуръ, день прощенія, строгій постъ.**
„	21	Чт.	„	15	**1-й день Сукойсъ-Кущей.**
„	22	Пт.	„	16	**2-й день Сукойсъ.**
„	27	Ср.	„	21	Гашано Раббо—вел. день Гашано.
„	28	Чт.	„	22	**Шмини Ацересъ.**
„	29	Пт.	„	23	**Симхасъ Тойро.**
Октябрь	6	Пт.	„	30	1-й день новомѣсячія Хешвонъ.
„	7	Сб.	Хешвонъ (29 д.).	1	2-й день новомѣсячія Хешвонъ.
Ноябрь	5	Вс.	**Кислейвъ** (30 д.).	1	Новомѣсячіе Кислейвъ.
„	29	Ср.	„	25	1-й день 8-дневнаго праздника Хануко-Маккавеевъ.
Декабрь	4	Пн.	„	30	1-й день новомѣсячія Тейвейсъ.
„	5	Вт.	Тейвейсъ (29 д.).	1	2-й день новомѣсячія Тейвейсъ.
„	13	Ср.	„	10	Ассро беотейвейсъ, постъ осады Іерусалима.

ПАСХАЛЬНАЯ ТАБЛИЦА,

показывающая, въ какіе дни получится Пасха и переходящіе праздники, мясоѣды, посты и прочіе, съ 1906 по 1919 годъ.

Годы отъ Рождества Христова	Продолж. Рождест. мясоѣда		Недѣля мясопус. (мясное заговѣн.)		Недѣля сыропус. (сырное заговѣн.)		Пасха Христова		Преполовеніе		Вознесеніе Господне			Пятидесятница		Продолженіе Петрова поста	
	Нед.	Дней	Янв.	Фев.	Фев.	Мар.	Мар.	Апр.	Апр.	Май	Апр	Мая	Іюня	Мая	Іюня	Нед.	Дней
1906	6	1	—	5	12	—	—	2	26	—	—	11	—	21	—	4	3
1907	9	—	—	25		4	—	22	—	16	—	31	—	—	10	1	4
1908	7	6	—	17	24	—	—	13	—	7	—	22	—	—	1	2	6
1909	5	4	—	1	8	—	29	—	22	—	—	7	—	17	—	5	—
1910	8	3	—	21	28	—	—	18	—	12	—	27	—	—	6	2	1
1911	7	2	—	13	20	—	—	10	—	4	—	19	—	29	—	5	2
1912	5	1	29	—	5	—	25	—	18	—	—	3	—	13	—	5	4
1903	7	6	—	17	24	—	—	14	—	8	—	23	—	—	2	2	5
1914	6	5	—	9	16	—	—	6	30	—	—	15	—	25	—	3	6
1915	4	4	25	—	1	—	22	—	15	—	30	—	—	10	—	6	—
1916	7	3	—	14	21	—	—	10	—	4	—	19	—	29	—	3	2
1917	6	1	—	5	12	-	—	2	26	—	—	11	—	21	—	4	3
1918	9	—	—	25	—	4	—	22	—	16	—	31	—	—	10	1	4

ДНИ ПАСХИ.

Год.	Правосл. ст. ст.	Западной. ст. ст.	нов. ст.	Еврейск. ст. ст.	Год.	Правосл. ст. ст.	Западной ст. ст.	нов. ст.	Еврейск. ст. ст
1906	2 апр.	2 апр.	15 апр.	28 марта	1910	18 апр.	14 марта	27 марта	11 апр.
1907	22 „	18 марта	31 марта	17 „	1911	10 „	3 апр.	26 апр.	31 марта
1908	13 „	6 апр.	19 апр.	3 апр.	1912	25 марта	25 марта	7 „	20 „
1909	29 марта	29 марта	11 „	24 марта					

Таблица подвижныхъ праздниковъ въ римско-католической церкви по Юліанскому календарю.

ГОДЫ	День или дни пепла (дни покаянія)	Пасха	Вознесеніе	Пятидесятница	Тѣло Христово	1-й день ожид. прихода Спасителя (нач. Рождествен. поста, нач Адвента)
1906	15 февр.	2 апрѣля	11 мая	21 мая	1 іюня	26 ноября
1907	7 марта	22 апрѣля	31 мая	10 іюня	21 іюня	1 декабря
1908	27 февр.	13 апрѣля	23 мая	1 іюня	12 іюня	29 ноября
1909	11 февр.	29 марта	7 мая	27 мая	28 мая	28 ноября
1910	3 марта	18 апрѣля	27 мая	6 іюня	17 іюня	27 ноября
1911	23 февр.	10 апрѣля	29 мая	29 мая	9 іюня	26 ноября

Таблица подвижныхъ праздниковъ въ евангелическо-лютеранской церкви по Юліанскому календарю.

ГОДЫ	День молитвы и покаянія		Пасха		Вознесеніе		Троица Воскрес.		Тринитатисъ		Праздн. Реформаціи	День поминанья	1-е воскрес. Адвента (пришествія Спасителя)	
	Фев.	Мар.	Мар.	Апр.	Май	Іюнь	Май	Іюнь	Май	Іюнь	Октябрь	Ноябрь	Нояб.	Дек
1906	23	—	—	2	11	—	21	—	28	—	—	19	26	—

Къ свѣдѣнію военныхъ и ихъ семей.

Полученіе свѣдѣній объ убитыхъ и раненыхъ.

Въ особый отдѣлъ главнаго штаба по сбору свѣдѣній объ убитыхъ и раненыхъ въ войну съ Японіей поступаютъ многочисленные запросы съ просьбами о выясненіи судьбы нижнихъ чиновъ Манджурской арміи.

Особый отдѣлъ объявилъ, что списки убитыхъ, раненыхъ и пропавшихъ безъ вѣсти нижнихъ чиновъ съ указаніемъ губерніи, уѣзда, волости и деревни, по мѣрѣ ихъ поступленія изъ дѣйствующей арміи, печатаются въ приложен. газеты „Русскій Инвалидъ“ и, кромѣ того, разсылаются всѣмъ губернаторамъ для объявленія родственникамъ. Такой порядокъ даетъ возможность каждому узнать о судьбѣ близкаго ему лица. Особый отдѣлъ не имѣетъ возможности инымъ путемъ удовлетворять обращаемые къ нему запросы о судьбѣ нижнихъ чиновъ и на присылаемыя къ нему по сему поводу заявленія отвѣчать не можетъ.

Списокъ потерь въ офицерахъ печатается въ „Русскомъ Инвалидѣ“. Въ спискѣ этомъ, тщательно провѣренномъ, указывается лишь, кто изъ г.г. офицеровъ убитъ, раненъ, контуженъ, остался на полѣ сраженія или взятъ въ плѣнъ.

Сообщать же, гдѣ находится раненый офицеръ, каково состояніе его здоровья и куда онъ эвакуированъ, отдѣлъ не имѣетъ возможности, такъ какъ подобныхъ свѣдѣній онъ и не получаетъ.

Лицъ, желающихъ имѣть эти свѣдѣнія, покорнѣйше просятъ обращаться не въ особый отдѣлъ главнаго штаба, а къ дежурному генералу Манджурской арміи, генералъ-майору Благовѣщенскому, о чемъ объявлено было уже въ № 163 „Русскаго Инвалида“, отъ 27 іюля 1904 года, или къ начальнику санитарной части Манджурской арміи, генералъ-лейтенанту Трепову.

Наслѣдство послѣ убитыхъ на войнѣ.

Приказомъ по военному вѣдомству, за № 64, 1901 года было объявлено Высочайше утвержденное мнѣніе Государственнаго Совѣта отъ 30 января 1901 года о правилахъ охраненія наслѣдства послѣ умершихъ воинскихъ чиновъ.

Правила эти примѣняются къ состоящимъ въ моментъ смерти на дѣйствительной службѣ въ арміи и флотѣ офицерамъ и нижнимъ чинамъ: къ офицерамъ, когда они умрутъ на войнѣ, въ походѣ или на военномъ суднѣ, а къ нижнимъ чинамъ, кромѣ того, когда они умрутъ „вообще въ мѣстѣ, состоящемъ въ исключительномъ вѣдѣніи военнаго начальства“, т.-е въ казармѣ, военномъ госпиталѣ и т. д.

Обязанность охраненія наслѣдства возлагается закономъ на командира отдѣльной части, въ которой умершій находился на службѣ.

По полученіи извѣстія о смерти офицера командиръ отдѣльной части въ тотъ же день, если къ тому не встрѣтится особыхъ препятствій, наряжаетъ одного шт.-офицера и двухъ об.-офицеровъ для составленія описи оставшагося имущества.

Въ опись заносятся оказавшіеся при умершемъ наличныя деньги, какіе-либо документы и вообще движимое имущество.

Указанная опись утверждается подписью всѣхъ лицъ, кои участвовали въ ея составленіи, и затѣмъ представляется командиру отдѣльной части; этотъ послѣдній дѣлаетъ распоряженіе объ охраненіи описанныхъ денежныхъ суммъ, документовъ и движимаго имущества. Одновременно съ назначеніемъ производства описи, командиръ отдѣльной части распоряжается о собраніи свѣдѣній относительно казенныхъ бумагъ, денегъ и вещей, кои были ввѣрены по службѣ и сданы на руки умершему, а также о томъ, сколько ему причитается по день смерти жалованья и другихъ по службѣ денежныхъ выдачъ.

Казенные долги покойнаго, по приведеніи ихъ въ точную извѣстность, пополняются немедленно распоряженіемъ командира отдѣльной части изъ слѣдующихъ умершему жалованья и другихъ по службѣ денежныхъ выдачъ, а также изъ описанныхъ суммъ и имущества.

Все остальное имущество покойнаго, не далѣе мѣсячнаго со дня смерти срока, во время войны, похода или плаванія, при первой къ тому возможности, передается подлежащему, по мѣсту постояннаго жительства умершаго, уѣздному члену окружнаго суда, или мировому, либо гминному судьѣ, по принадлежности, для дальнѣйшаго охраненія наслѣдства и поступленія съ нимъ на общемъ основанія.

Что касается охраненія наслѣдства послѣ умершихъ нижнихъ чиновъ, то правила, сюда относящіяся, за немногими исключеніями, схожи съ вышеуказанными правилами по охраненію наслѣдства послѣ офицеровъ: желающіе могутъ найти подробности въ прил. къ приказу по военн. вѣд. № 64, отъ 13-го февраля 1901 г.

Родственниковъ покойныхъ просятъ обращаться письменно въ особый отдѣлъ главнаго штаба по сбору свѣдѣній объ убитыхъ и раненыхъ въ войну съ Японіей, съ представленіемъ всѣхъ надлежащихъ, неоспоримыхъ документовъ на право полученія таковыхъ.

Обезпеченіе семействъ лицъ, убитыхъ и умершихъ отъ болѣзней.

(Приказъ по военному вѣдомству 19 сентября 1904 г.).

„Государь Императоръ, въ неустанной заботливости о нуждахъ семействъ тѣхъ доблестныхъ участниковъ настоящей войны, которые жертвуютъ своею жизнью на защиту родины, изволилъ обратить особое вниманіе на тяжелое положеніе, переживаемое осиротѣлыми семьями убитыхъ, умершихъ отъ ранъ и скончавшихся отъ болѣзней на театрѣ военныхъ дѣйствій офицерскихъ и классныхъ чиновъ и Всемилостивѣйше повелѣлъ обезпечить означенныя семьи производствомъ имъ трети содержанія, причитавшагося главамъ этихъ семей, и нѣкоторыхъ другихъ видовъ довольствія на слѣдующихъ основаніяхъ: 1) Выдачѣ подлежитъ одна треть содержанія, подразумѣвая подъ послѣднимъ жалованье, столовыя и добавочныя къ нимъ, по окладамъ мирнаго времени, и независимо отъ сего квартирное довольствіе и пособіе на прислугу, кому таковое причиталось; 2) Полученіе такого довольствія предоставляется всѣмъ тѣмъ лицамъ, коимъ законъ усвояетъ право на пенсію (или единовременное пособіе) послѣ убитаго, умершаго отъ ранъ или болѣзней на войнѣ лица; 3) Конечнымъ срокомъ производства устанавливаемаго довольствія опредѣляется день извѣщенія семьи о назначеніи ей пенсіи (или единовременнаго пособія) изъ государственнаго казначейства, и 4) пенсіи, какъ государственная, такъ и эмеритальная, должны производиться не со дня смерти погибшаго на войнѣ лица, а съ момента назначенія ихъ, при чемъ выданная треть содержанія и др. виды довольствія никакому учету и удержанію изъ назначенныхъ пенсій не подлежатъ, и составляютъ безвозвратный расходъ казны.

О таковомъ Высочайшемъ повелѣніи объявляю по военному вѣдомству къ немедленному исполненію.“

По поводу этого приказа „Русскій Инвалидъ“ пишетъ:

„Семействамъ чиновъ военнаго вѣдомства пенсія назначается изъ двухъ источниковъ: изъ казны и изъ эмеритальной кассы, при чемъ семействамъ чиновъ убитыхъ и умершихъ отъ ранъ пенсіи назначаются обязательно, а семействамъ чиновъ, умершихъ отъ болѣзней, только при условіи выслуги опредѣленнаго числа лѣтъ (въ случаѣ невыслуги назначается единовременное пособіе).

„Назначеніе пенсій обставлено, по закону, соблюденіемъ слѣдующихъ формальностей: вдова должна подать прошеніе ближайшему начальнику покойнаго мужа, съ приложеніемъ послужного списка и свидѣтельства о смерти. Прошеніе это представляется по командѣ въ главный штабъ съ приложеніемъ подробныхъ разсчётовъ о срокахъ выслуги на пенсію, о составѣ, лѣтахъ и общественномъ положеніи членовъ семьи, о размѣрѣ пенсіи и распредѣленіи ея между членами семьи. Разсчеты эти провѣряются въ главномъ штабѣ, и тогда уже сообщается Министерству Финансовъ о выдачѣ пенсіи изъ соотвѣтственнаго казначейства.

„Почти при такихъ же условіяхъ производится и назначеніе эмеритуры.

„Указанная работа часто усложняется и замедляется въ случаѣ недоразумѣній или ошибокъ въ послужныхъ спискахъ и другихъ документахъ и въ результатѣ назначеніе пенсіи по отдаленному округу требуетъ до 5—6 мѣсяцевъ, а нерѣдко и болѣе.

„Въ устраненіе такого ненормальнаго положенія дѣлъ, особенно тягостнаго для семействъ чиновъ, погибшихъ на войнѣ, Военнымъ Министерствомъ уже разработанъ въ видѣ временной мѣры, только на время настоящей войны, сокращенный, порядокъ назначенія пенсій, какъ государственной, такъ и эмеритальной. Порядокъ этотъ, значительно сокращая время назначенія пенсій, особенно эмеритальной, предполагаетъ послѣдующую провѣрку назначеній и потому не можетъ быть принятъ какъ постоянный.

„Во всякомъ случаѣ при всѣхъ проектируемыхъ упрощеніяхъ и при самой напряженной работѣ соотвѣтственныхъ учрежденій, все же будетъ для каждой осиротѣлой семьи оставаться такой, довольно значительный, промежутокъ времени между прекращеніемъ содержанія и назначеніемъ пенсіи (или, по крайней мѣрѣ единовременнаго пособія для не выслуживавшихъ пенсіи), когда осиротѣлыя семьи будутъ лишены всякихъ средствъ и, такимъ образомъ, страдая нравственно отъ потери отцовъ и мужей, въ то же время будутъ испытывать съ особенною остротою нужду матеріальную.

„Вотъ въ этотъ-то моментъ осиротѣлымъ семействамъ и явится серьезная помощь, милостиво установленная волею Его Величества“.

О новомъ порядкѣ назначенія пенсій семействамъ погибшихъ во время военныхъ дѣйствій.

(Приказъ по военному вѣдомству).

Высочайше утвержденнымъ положеніемъ военнаго совѣта постановлено: на ряду съ порядкомъ назначенія эмеритальныхъ пенсій по дѣйствующимъ правиламъ установить упрощенный способъ ассигнованія пенсій семействамъ участниковъ кассы, погибшихъ во время военныхъ дѣйствій.

Порядокъ назначенія таковыхъ пенсій принять на слѣдующихъ основаніяхъ: 1) главный штабъ сообщаетъ канцеляріи Военнаго Министерства свѣдѣнія объ умершихъ участникахъ кассы въ видѣ обычной вѣдомости о назначеніи семейству, причемъ составляется возможная справка о служебномъ и семейномъ положеніи каждаго умершаго; 2) на основан. получен. данныхъ, канцелярія Военнаго Министерства ассигнуетъ семействамъ условныя пенсіи по главному казначейству; 3) семейства участниковъ эмеритальной кассы, освѣдомленныя, черезъ уѣздныхъ воинскихъ начальниковъ, о порядкѣ назначенія эмеритальныхъ пенсій, въ случаѣ смерти ихъ мужей или отцовъ, обращаются непосредственно въ главное казначейство съ просьбой о выдачѣ или переводѣ ассигнованной эмеритуры по мѣсту жительства; 4) главныя управленія, по полученіи увѣдомленія объ ассигнованіи эмеритальной пенсіи, провѣряютъ это назначеніе по поступающимъ къ нимъ, съ теченіемъ времени, документамъ и о послѣдующемъ сообщаютъ канцеляріи Военнаго Министерства для исправленія; 5) таковыя условныя эмеритальныя пенсіи, оказавшіяся назначенными семействамъ живыхъ, взыскиваются изъ содержанія сихъ послѣднихъ; равнымъ образомъ, выдача большихъ окладовъ, противъ слѣдуемаго, дополняется удержаніемъ изъ пенсій.

Объявляю о семъ по военному вѣдомству для свѣдѣнія и надлежащаго руководства. Подписалъ: военный министръ,

генералъ-адъютантъ *Сахаровъ*.

„Русскій Инвалидъ“, по поводу этого новаго порядка при полученіи пенсіи, говоритъ:

„Порядокъ этотъ освобождаетъ осиротѣлыя семейства подъ подачи требуемаго закономъ прошенія о назначеніи пенсіи и позволяетъ при назначеніи такой довольствоваться тѣми свѣдѣніями объ умершихъ, которыя находятся въ распоряженіи главнаго штаба.

Главный штабъ по полученіи извѣстія о погибшихъ, пользуясь вышеупомянутыми свѣдѣніями, немедленно дѣлаетъ представленіе о назначеніи эмеритуры ихъ семействамъ для ассигнованія ея исключительно на главное казначейство, въ виду неимѣнія въ Военномъ Министерствѣ свѣдѣній о мѣстѣ жительства семействъ.

„Въ свою очередь семейства такихъ военнослужащихъ должны обращаться непосредственно въ Петербургъ, въ главное казначейство съ просьбою о выдачѣ назначенной эмеритальной пенсіи изъ этого казначейства или о передачѣ ея по мѣсту жительства.

„Указываемая просьба излагается безъ соблюденія какой-либо формы и не оплачивается гербовымъ сборомъ; необходимо въ ней лишь точное указаніе: мѣста жительства, имени, отчества, фамиліи, званія вдовы и возраста ея и, если есть дѣти, то именъ и времени ихъ рожденія, а также учебныхъ заведеній, гдѣ они воспитываются.

„Что же касается упоминаемаго въ томъ же приказѣ исправленія, съ теченіемъ времени, ошибокъ, которыя могутъ имѣть мѣсто при предварительномъ назначеніи эмеритуры, то подлежащими поправкѣ могутъ быть случаи, когда пенсія назначена семейству лица, оказавшагося въ живыхъ, и, затѣмъ, когда пенсія назначена не въ томъ размѣрѣ, который причитается по настоящему чину и по точномъ исчисленіи лѣтъ государственной службы умершаго и участія его въ военной эмеритальной кассѣ.

„Въ первомъ случаѣ выдача эмеритуры естественно будетъ прекращена, и полученныя въ пенсію деньги будутъ пополняться въ кассу, во второмъ—послѣдуетъ соотвѣтствующее измѣненіе оклада эмеритуры съ наложеніемъ начета на нее, если она до того времени производилась въ большемъ, противъ слѣдуемаго, размѣрѣ.

„Желательно бы было, чтобы эта мѣра, принятая для скорѣйшаго назначенія эмеритальныхъ пенсій, стала общеизвѣстною среди семействъ военнослужащихъ отбывшихъ на Дальній Востокъ, дабы дни, въ случаѣ смерти главы семьи, безъ замедленія обращались съ вышеупомянутыми просьбами въ Петербургъ, въ главное казначейство.

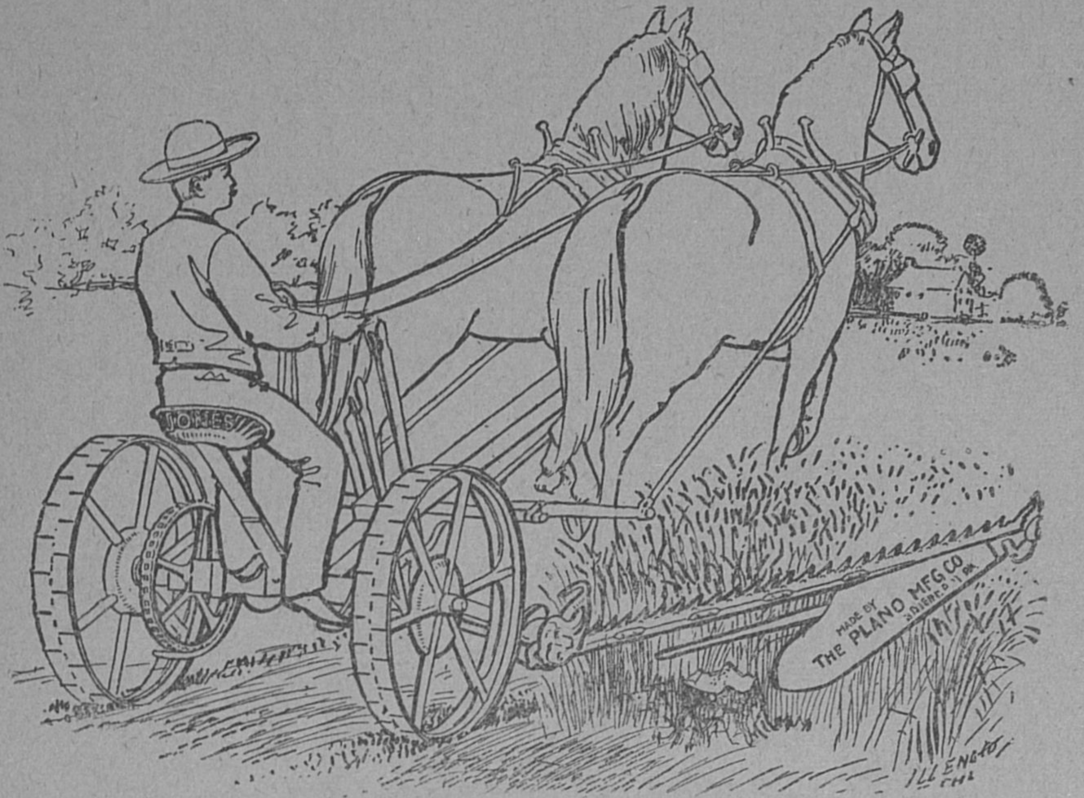
JONES
MADE BY THE PLANO MFG. CO.

Заводъ и складъ земледѣльческихъ машинъ

Э. И. МЕЛЬГОЗЕ

въ Харьковѣ, Конная улица, № 27.

Телефонъ № 1127.

ЖАТВЕННЫЯ МАШИНЫ и КОННЫЯ ГРАБЛИ

Завода Международной Компаніи по Производству Жатвенныхъ Машинъ отд. „ПЛАНО“ въ Чикаго (Америка).

Конные приводы, конныя молотилки и просорушки собственнаго завода.

СЛОЖНЫЯ МОЛОТИЛКИ и ЛОКОМОБИЛИ

зав. бывш. **Ѳ. ФЛЕТЕРЪ** въ Гассенѣ (Германія).

Куколеотборники системы Гейдъ съ фрезированной жестью.

Прейсъ-куранты и смѣты—по первому требованію.

Харьковская Губернская Типографія.

ОБЩЕСТВО
ВЗАИМНАГО КРЕДИТА ПРИКАЗЧИКОВЪ
ВЪ ХАРЬКОВѢ
ПРОИЗВОДИТЪ СЛѢДУЮЩІЯ ОПЕРАЦІИ:

учитываетъ торговые векселя, срочные до 9 мѣсяцевъ,

ВЫДАЕТЪ ССУДЫ:

ПОДЪ ЗАЛОГЪ процентныхъ бумагъ, драгоцѣнныхъ вещей, шерсти и другихъ товаровъ.

Открываетъ СПЕЦІАЛЬНЫЕ УЧЕТЫ „on call“, обезпеченные процентными бумагами.

Принимаетъ на ХРАНЕНІЕ разнаго рода процентныя бумаги и цѣнности.

ПРОИЗВОДИТЪ
страхованіе выигрышныхъ билетовъ
отъ тиражей погашенія.

Покупаетъ и продаетъ процентныя бумаги, въ томъ числѣ и выигрышные билеты всѣхъ трехъ выпусковъ.

ПРИНИМАЕТЪ ВКЛАДЫ:

срочные, до востребованія и на текущій счетъ.

Исполняетъ всякаго рода коммиссіи, относящіяся до операцій Общества.

Харьковская Губернская Типографія.

ХАРЬКОВСКІЙ

Земельный Банкъ

Дѣйствія открыты со 2-го Сентября 1871 г.

Харьковъ, Николаевская площадь, собственный домъ.

Для телеграммъ: „Земельный Банкъ“.

Районъ дѣйствія Банка.

Губерніи: Харьковская, Курская, Воронежская, Екатеринославская, Полтавская, Орловская, Ставропольская и Черноморская. **Области:** Донская, Кубанская, Терская и Дагестанская. **Города:** Харьковъ, Сумы, Славянскъ, Екатеринославъ, Маріуполь, Александровскъ, Павлоградъ, Бахмутъ, Луганскъ, Полтава, Ромны, Лубны, Кременчугъ, Крюковъ, Курскъ, Бѣлгородъ, Орелъ, Елецъ, Ливны, Воронежъ, Новочеркасскъ, Ростовъ н/Д, Таганрогъ, Ставрополь, Екатеринодаръ, Владикавказъ, Новороссійскъ, Симферополь, Севастополь и Ялта.

ПРАВЛЕНІЕ БАНКА.

Предсѣдатель Владиміръ Павловичъ Рябушинскій; Члены Правленія: Владиміръ Григорьевичъ Кореневъ, Михаилъ Ильичъ Антроповъ, Петръ Николаевичъ Котовъ и Евгеній Петровичъ Лапкинъ.

Оцѣночная Коммиссія Банка.

Предсѣдатель Митрофанъ Ивановичъ Поповъ; Члены: Константинъ Романовичъ фонъ-Руктешель, Сергѣй Михайловичъ Кузнецовъ, Анатолій Григорьевичъ Кореневъ и Павелъ Петровичъ Сосновскій.

Агенты Банка и представители по пріему заявленій залоговъ.

Въ Воронежѣ—Н. И. Островскій, Екатеринославѣ—И. П. Юрченко, Курскѣ—И. Т. Храмцовъ, Полтавѣ и Кременчугѣ—И. П. Юрченко, Орлѣ—Д. Д. Старицкій, въ г. Ростовѣ н/Д—П. Н. Васильевъ, въ Севастополѣ—Н. К. Гавриловъ, Новороссійскѣ—В. Г. Остаповичъ, Ставрополѣ губ. К. П. Садовка, Владикавказѣ—П. И. Бастіенъ, Бахмутѣ— И. Я. Грановъ, Маріуполѣ—Сангвинетти Ф. А. и Екатеринодарѣ—К. А. Плакида.

Операціи Банка: Выдача ссудъ подъ залогъ земель и городскихъ имуществъ въ районѣ дѣйствій Банка. Ссуды выдаются въ размѣрѣ 60% съ оцѣночной стоимости имущества, на разные сроки, но не свыше 66 лѣтъ и 2 мѣсяцевъ.

Нарицательная цѣна акцій—200 руб.

Петровскій переулокъ, 17.

Оплата вышедшихъ въ тиражъ закладныхъ листовъ, а равно срочныхъ купоновъ производится: въ **Государственномъ Банкѣ, его Конторахъ и отдѣленіяхъ**; въ **Харьковѣ**— въ Земельномъ Банкѣ, въ отдѣленіяхъ Волжско-Камскаго Коммерческаго Банка и С.-Петербургскаго Международнаго Коммерческаго Банка; Въ **С.-Петербургѣ**—въ С.-Петербургскомъ Учетномъ и Ссудномъ Банкѣ, С.-Петербургскомъ Международномъ Коммерческомъ Банкѣ, Волжско-Камскомъ Коммерческомъ Банкѣ, и во всѣхъ его отдѣленіяхъ, въ Русскомъ для внѣшней торговли Банкѣ и въ С.-Петербургскомъ Агентствѣ Ліонскаго Кредита, въ Банкирскихъ домахъ Г. Вавельбергъ и И. В Юнкеръ и К^o, въ **Москвѣ**—въ Московскомъ Купеческомъ Банкѣ, въ Московскомъ Купеческомъ Обществѣ Взаимнаго Кредита, въ Московскомъ учетномъ Банкѣ, въ Отдѣленіи Волжско-Камскаго Коммерческаго Банка и С.-Петербургскомъ Международномъ Коммерческомъ Банкѣ, и также у Бр. Джамгаровыхъ и въ Банкирскомъ домѣ Бр. Рябушинскихъ; въ **Варшавѣ**—въ Коммерческомъ Банкѣ и у Г. Вавельберга; въ **Ригѣ**—въ Рижскомъ Коммерческомъ Банкѣ; въ **Двинскѣ, Либавѣ и Бѣлостокѣ**—въ Отдѣленіяхъ Рижскаго Коммерческаго Банка; въ **Ревелѣ**—въ Балтійскомъ Торгово-Промышленномъ Банкѣ и въ Отдѣленіи Рижскаго Коммерческаго Банка; въ **Псковѣ**—въ Псковскомъ Коммерческомъ Банкѣ; въ **Перновѣ и Юрьевѣ**—въ отдѣленіяхъ Псковскаго Коммерческаго Банка: въ **Калугѣ**—въ Калужскомъ Обществѣ Взаимнаго Кредита; въ **Воронежѣ**—въ Воронежскомъ Коммерческомъ Банкѣ и Сѣверномъ Банкѣ; въ **Орлѣ**—въ Орловскомъ Коммерческомъ Банкѣ и во всѣхъ его Отдѣленіяхъ и Коммиссіонерствахъ; въ **Курскѣ**—въ Курскомъ Обществѣ Взаимнаго Кредита; въ **Кіевѣ**—въ Кіевскомъ Частномъ Коммерческомъ Банкѣ и Отдѣленіи Волжско-Камскаго Коммерческаго Банка; въ **Полтавѣ**—въ Полтавскомъ Обществѣ Взаимнаго Кредита; въ **Елисаветградѣ** у Г. Л. Коганъ и Сынъ; въ **Екатеринославѣ**—въ Отдѣленіи С.-Петербургскаго Международнаго Коммерческаго Банка; въ **Таганрогѣ**—въ Азовско-Донскомъ Коммерческомъ Банкѣ и Таганрогскомъ Обществѣ Взаимнаго кредита; въ **Ростовѣ на Дону**—въ отдѣленіяхъ Волжско-Камскаго Коммерческаго Банка и Азовско-Донскаго Коммерческаго Банка; въ **Новочеркасскѣ**—въ Новочеркасскомъ Обществѣ Взаимнаго Кредита; въ **Симферополѣ**—въ Симферопольскомъ Обществѣ Взаимнаго Кредита; въ **Севастополѣ**—въ Севастопольскомъ Городскомъ Общественномъ Банкѣ; въ **Ялтѣ**—въ Ялтинскомъ Обществѣ Взаимнаго Кредита; въ **Тифлисѣ**—въ Тифлисскомъ Коммерческомъ Банкѣ; въ **Лондонѣ**—въ Русскомъ для внѣшней торговли Банкѣ: въ **Парижѣ**—Credit Lyonnais; въ **Берлинѣ**—у Robert Warschauer& Co.

Харьковская Губернская Типографія.

СѢВЕРНЫЙ БАНКЪ

Основанъ въ 1901 году.

Правленіе въ С.-Петербургѣ.

Отдѣленія: въ С.-Петербургѣ на Калашниковской биржѣ и при мясной биржѣ, Баку, Борисоглѣбскѣ. Бутурлиновкѣ, Бѣлгородѣ, Воронежѣ, Гомелѣ, Ельцѣ, Ефремовѣ, Казани, Козловѣ, Либавѣ, Ливнахъ, Минскѣ, Москвѣ, Новочеркасскѣ, Орлѣ, Петровскѣ (Дагестанской обл.), Ригѣ, Ростовѣ на Дону, Рыбинскѣ, Старомъ Осколѣ, Твери, Харьковѣ и на Нижегородской ярмаркѣ.

Основной капиталъ Руб. 12.500.000,

Банкъ производитъ слѣдующія операціи.

Учетъ и Инкассо векселей, жел. дор дубликатовъ и др. документовъ.

Ссуды подъ %% бумаги на срокъ и до востребованія „on call", а также подъ товары.

Переводы и аккредитивы въ Россіи и за-границу.

Покупку и продажу %% бумагъ, иностранныхъ траттъ и чековъ.

Пріемъ денегъ на вклады и текущіе счета простые и условные

Страхованіе билетовъ отъ тиража погашенія, а также всѣ операціи, разрѣшенныя уставомъ Банка.

Харьковское Отдѣленіе

Николаевская площадь, д. № 28.

Петровскій переулокъ, 17.

ХАРЬКОВСКОЕ

Общество Взаимнаго Кредита

Торговая площадь, домъ Кульшина.

ПРОИЗВОДИТЪ ОПЕРАЦІИ:

По вкладамъ на текущій счетъ (отъ членовъ).

„ вкладамъ безсрочнымъ и срочнымъ (отъ членовъ и посторонних лицъ).

„ пріему на храненіе отъ членовъ и постороннихъ лицъ—бумагъ и разныхъ документовъ.

„ порученіямъ членовъ на полученіе срочныхъ платежей по обязательствамъ.

„ учету векселей членовъ съ двумя и болѣе подписями, а также соло-векселей, обезпеченныхъ бумагами и товарами.

„ ссудамъ подъ разныя %-ныя бумаги и товары.

„ спеціальнымъ счетамъ подъ процентныя бумаги и векселя, обезпеченные недвижимостью.

Страхуетъ отъ тиражей погашенія билеты I и II внутренняго съ выигрышами займовъ и закладныхъ съ выигрышами листовъ Государственнаго Дворянскаго Земельнаго Банка

Харьковская Губернская Типографія.

Второе Харьковское

Общество Взаимнаго Кредита

Харьковъ, Петровскій пер., д. № 4.

Производитъ слѣдующія операціи:

Учетъ векселей.

Выдаетъ ссуды подъ залогъ процентныхъ бумагъ и товаровъ.

Принимаетъ вклады для приращенія процентами на сроки и до востребованія, какъ отъ членовъ Общества, такъ и отъ постороннихъ лицъ.

Открываетъ простые текущіе счета.

Открываетъ специальные текущіе счета.

Выдаетъ переводы на другіе города.

Принимаетъ на коммиссію векселя и желѣзнодорожные дубликаты для полученія платежей въ Харьковѣ и другихъ городахъ.

Производитъ страхованіе билетовъ отъ тиражей погашенія, а также покупку и продажу процентныхъ бумагъ.

По своимъ операціямъ Общество впредь до измѣненія:

ПЛАТИТЪ:	ВЗИМАЕТЪ:
По текущимъ счетамъ . . 3½%	**По учету векселей отъ 8 до 9%**
по вкладамъ:	**По ссудамъ подъ залогъ:**
До востребованія 3½%	**% бумагъ гарант. отъ 7½ до 8%**
Срочнымъ на 6 мѣс . . 4%	**„ негарантиров. . . 9%**
„ „ 1 годъ . . 4½%	**По специальнымъ счетамъ отъ**
„ „ 2—3 года 5%	**8 до 9%.**
„ „ 4 г. и болѣе 5½%	

Петровскій переулокъ, 17.

Адресъ для писемъ: *П. П. Егоровъ*, Харьковъ.

Адресъ для телеграммъ: *Павелъ Егоровъ.*

ПАВЕЛЪ ПЕТРОВИЧЪ ЕГОРОВЪ

въ Харьковѣ.

Главный Агентъ по страхованію имуществъ отъ огня

С.-Петербургской компаніи

„НАДЕЖДА“

Представительства и Склады

ДЛЯ ВСЕГО ЮГА МОСКОВСКИХЪ ФАБРИКАНТОВЪ

Торг. дома М. Рыбакова Вдова и К°.

(шерстяные и полушелковые товары).

Т-ва Н. ТРЕТЬЯКОВЪ и К°.

(сатиновыя одѣяла, бумажные и полотняные товары).

Торг. дома Бр. Т., Л. и В. Каштановы

(ворсованныя сукна).

Т-ва Спасо-Сѣтунской Мануфактуры

(ковровыя издѣлія).

Якова Аггѣевича ЗАЙЦЕВА

(шелковые товары).

Ю. В. ГРЕССАРЪ и К°.

(шелковые товары).

К. БЛЕЕСЪ и К°.

(суконные и триковые товары и шерстян. вата).

Бѣлостокскаго Фабр. Э. ГАСБАХЪ

(суконные товары).

Харьковская Губернская Типографія.

ХАРЬКОВСКІЙ

Городской Купеческій Банкъ.

Правленіе:

Директоръ Силинъ Илья Федоровичъ,
Потомственный Почетный Гражданинъ.

Товарищи Директора:

Галицкій Николай Ивановичъ,
Харьковской 1-й гильдіи купецъ.

Северинъ Николай Александровичъ,
Отставной Подпоручикъ.

БАНКЪ ПРОИЗВОДИТЪ ОПЕРАЦІИ:

1. Пріемъ вкладовъ.
2. Учетъ векселей.
3. Ссуды подъ залогъ Государственныхъ и Правительствомъ гарантированныхъ процентныхъ бумагъ и открытіе спеціальныхъ счетовъ подъ эти бумаги.
4. Ссуды подъ залогъ недвижимыхъ имѣній въ Харьковѣ и товаровъ.
5. Полученіе платежей по векселямъ и другимъ срочнымъ документамъ, передаваемымъ Банку.
6. Переводъ денегъ въ города, гдѣ находятся корреспонденты Банка.
7. Покупку и продажу процентныхъ бумагъ
8. Реализацію займа г. Харьковѣ:
   Платежи по купонамъ облигацій займа.
   Оплата облигацій, вышедшихъ въ тиражъ.

Петровскій переулокъ, 17.

Машиностроительный Заводъ

Черноглазовская ул., № 23.

Складъ Земледѣльческихъ Машинъ и Техническихъ принадлежностей

Екатеринославская ул., № 29.

К. А. ТРЕПКЕ

Телефонъ завода № 338. Телефонъ склада № 336.

Предлагаетъ:

токарные, сверлильные, болторѣзные и т. п. станки. Насосы для глубокихъ колодцевъ. Трансмиссіи, шкивы и кронштейны съ подшипниками Селлерса. Разную чугунную и мѣдную отливку Оборудованіе ремеслен. мастерскихъ. Земледѣльческія машины.

Представитель Акціонернаго О-ва

ГУСТАВЪ ЛИСТЪ

МОСКВА

ПАРОВЫЕ НАСОСЫ и МАШИНЫ

ЗАВОДОВЪ

ГЕНРИХЪ ЛАНЦЪ

въ Мангеймѣ.

Жатвенныхъ машинъ, сноповязалокъ, косилокъ и цѣльныхъ стальныхъ конныхъ грабель завода

Д. М. ОСБОРНЪ и К°, Америка.

Керосино-нефтяныхъ двигателей

завода ГОРНСБИ, Англія,

Каталоги и свѣдѣнія высылаются безплатно.

Телеграммы: ХАРЬКОВЪ—ТРЕПКЕ.

Харьковская Губернская Типографія

ЩЕРБИНОВСКІЕ

Каменноугольные Рудники

при ст. Кривой-Торецъ К.-Х.-С. жел. дор.

Общество для разработки

КАМЕННОЙ СОЛИ И УГЛЯ

въ Южной Россіи.

ЗАКАЗЫ
НА ПАРОВИЧНЫЙ, КУЗНЕЧНЫЙ и ГАЗОВЫЕ УГЛИ
ПРИНИМАЮТСЯ:
въ Главномъ Управленіи Общества.
Харьковъ, Рыбная, № 7.

Адресъ для телеграммъ:
Харьковъ, Крига.

ТЕЛЕФОНЪ
№ 612.

Петровскій переулокъ, 17.

ЦѢНЫ И ТОВАРЪ ВНѢ КОНКУРЕНЦІИ

ПЕРЕДѢЛКА СТАРЫХЪ ВЕЛОСИПЕДОВЪ РАЗНЫХЪ СИСТЕМЪ

ПЕРЕДѢЛКА СТАРЫХЪ ВЕЛОСИПЕДОВЪ РАЗНЫХЪ СИСТЕМЪ.

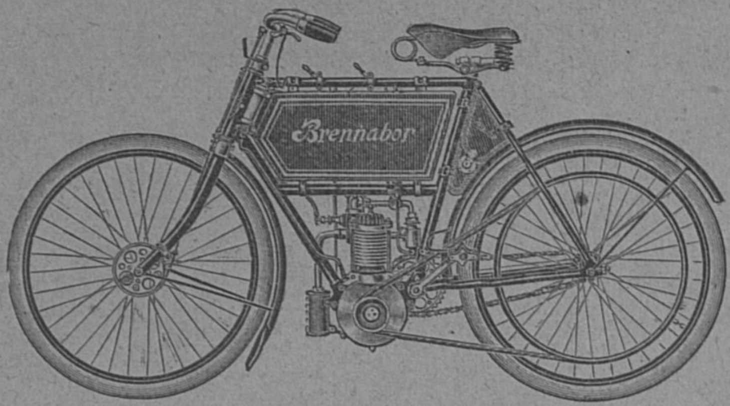

КОНТОРА

КАРЛА ШМИДТЪ

Харьковъ,

Сумская улица, № 1. Ходъ со Николаевской площади.

Телефонъ №. 405.

Имѣетъ на складѣ громадный выборъ

новыхъ англійскихъ, американскихъ и нѣмецкихъ велосипедовъ разныхъ фабрикъ,

ЕДИНСТВЕННАЯ ПРОДАЖА ВЕЛОСИПЕДОВЪ

„DUX“

Акціонернаго Общества „ДУКСЪ“ Ю. А. Меллера.

„БРЕННАБОРЪ“

Акціонернаго Общества велосипедныхъ заводовъ „Бреннаборъ“ и другихъ.

Безцѣнные велосипеды—Ацетиленовые фонари.

Всевозможныя принадлежности и составныя части къ велосипедамъ и проч., и проч., и проч.

При конторѣ имѣется собственная мастерская подъ управленіемъ опытнаго механика.

ЦѢНЫ И ТОВАРЪ ВНѢ КОНКУРЕНЦІИ.

Харьковская Губернская Типографія.

Азовско-Донской

КОММЕРЧЕСКІЙ БАНКЪ.

Основанъ въ 1871 году.

ПРАВЛЕНІЕ БАНКА ВЪ С.-ПЕТЕРБУРГѢ.

ОТДѢЛЕНІЯ: въ Александровскѣ (Екатеринослав. губ.), Армавирѣ, Бахмутѣ, Бердянскѣ, Варшавѣ, Владикавказѣ, Воронежѣ, Геническѣ, Грозномъ, Георгіевскѣ (Терск. обл.), Ейскѣ, Екатеринодарѣ, Екатеринославѣ, Елисаветполѣ, Керчи, Кривомъ Рогѣ, Кутаисѣ, Лодзи, Луганскѣ, Маріуполѣ, Майкопѣ, Мелитополѣ, Новороссійскѣ, Никополѣ, Пятигорскѣ, Ростовѣ н/Д., Самарѣ, Симферополѣ, Славянскѣ, Сумахъ, Ставрополѣ (Кавказскомъ), Таганрогѣ, Тифлисѣ Харьковѣ Царицынѣ, Юзовкѣ (Екатериносл. губ.), Ѳеодосіи и Ялтѣ **КОММИССІОНЕРСТВА**: въ Станицѣ Каменской и Сухумъ-Кале.

Складочный капиталъ . . . . . . Р. 10.000 000

Запасный капиталъ . . . . Р. 5.000,000

Банкъ производитъ слѣдующія операціи:

Покупку и продажу % бумагъ, иностранныхъ траттъ и чековъ.

Выдачу переводовъ и аккредитивовъ на города Имперіи и разныя мѣста за границей.

Учетъ торговыхъ векселей и торговыхъ обязательствъ.

Выдачу ссудъ: а) подъ залогъ процентныхъ бумагъ гарантированныхъ и негарантированныхъ на сроки и до востребованія (on call), б) подъ товары на складѣ и в) подъ товары въ пути.

Пріемъ на комиссію векселей, желѣзнодорожныхъ дубликатовъ и разныхъ документовъ.

Пріемъ денегъ на вклады и текущіе счета простые и условные.

Пріемъ на страхъ отъ тиража погашенія билетовъ внутреннихъ выигрышныхъ займовъ.

Всѣ прочія операціи, свойственныя коммерческимъ банкамъ.

Харьковское Отдѣленіе

Николаевская площадь, собств. домъ, № 4-й.

Петровскій Переулокъ, № 17.

ФРАНЦУЗСКОЕ ОБЩЕСТВО

СТРАХОВАНІЯ ЖИЗНИ

разрѣшенное къ дѣятельности въ Россіи 2-го Іюня 1889 г.

ОСНОВНОЙ и РЕЗЕРВНЫЙ КАПИТАЛЫ

82,000,000 франк.

Особыя гарантіи для застрахованныхъ въ Россіи, хранящіяся неприкосновенно въ Государственномъ Банкѣ.

УРБЭНЪ L'URBAINE.

Взамѣнъ участія въ прибыляхъ. Общество „**Урбэнъ**" не взимаетъ срочныхъ премій въ случаѣ болѣзни страхователя и, не смотря на то, полисъ остается въ полной силѣ.

Надъ дѣйствіями Общества установленъ постоянный фактическій правительственный контроль.

Правленіе въ С.-Петербургѣ, Невскій, № 13.

Главный Представитель для Харьковскаго Округа
К. СТЕРІО.

Торгово-Коммиссіонная Контора

К. СТЕРІО

въ Харьковѣ, Рыбная, № 18. Телефонъ № 270.

Постоянный складъ

НЕСГОРАЕМЫХЪ ФРАНЦУЗСКИХЪ ШКАФОВЪ,

подошвъ, чепраковъ, кожаныхъ, машинныхъ ремней.

ШАМПАНСКАГО ЭКСЦЕЛЬСІОРЪ.

ВИНЪ БЕССАРАБСКИХЪ, КРЫМСКИХЪ и ПРОЧ.

Поставка матеріаловъ заводамъ, фабрикамъ и желѣзнымъ дорогамъ.

Харьковская Губернская Типографія.

ТОВАРИЩЕСТВО

„В. Г. Пономаревъ и П. П. Рыжовъ“,

въ Харьковѣ.

ТЕЛЕФОНЪ ПРАВЛЕНІЯ № 116.

Склады металловъ:	**Громадные запасы:**
1. Плетневскій пер. д. Голевой. Тел. № 1533. 2. Плетневскій пер. соб. домъ. Тел. № 124. 3. Привокзальный скл., уголъ Александровской улицы. Тел. № 115.	Желѣза листоваго, котельнаго, обручнаго и фасоннаго, мѣди листовой и сортовой. Литья чугуннаго. Всевозможн металловъ. Рельсъ, чугуна, балокъ, гвоздей и проволоки, стали, инструментовъ, болтовъ, гаекъ и т. п.
Скобяной магазинъ; Телефонъ № 125. Николаевская пл., домъ № 14.	Всегда полный ассортиментъ дверныхъ, оконныхъ и печныхъ приборовъ. инструментовъ, напильниковъ и т. д. Запасы пополняются новостями.
Шорный магазинъ Николаевская пл., д. № 8.	Ремни, дуги, хомуты, гужи, возжи, сѣдла, узды, шлеи, щетки, постромки, кучерская одежда и пр.
Ламповый магазинъ. Николаевская пл., домъ № 14. Тел. № 125.	Лампы висячія, стѣнныя и друг. фонари всевозможные, бронзовыя издѣлія заграничныхъ и русскихъ фабрикъ. Столовые приборы и сервизы, маіолика, фарфоръ, фаянсъ и хрусталь. Предметы роскоши и всѣ принадлежности домашняго обзаведенія.
Техническая контора. Телефонъ № 122. Николаевс. пл., соб. домъ	Большой складъ машинъ и техническихъ принадлежностей для фабрикъ, заводовъ и рудниковъ.
Складъ красокъ. Плетневскій пер., домъ Голевой. Тел. № 1533.	Масляныя и другія краски производства завода П. П. Рыжова

ГЛАВНЫЯ ПРЕДСТАВИТЕЛЬСТВА:

	Заводы изготовляютъ:
1. Акціонернаго Общества Брянскаго Рельсопрокатнаго и Желѣзодѣлательнаго заводовъ въ Екатеринославѣ.	Чугунъ въ штыкахъ, желѣзо сортовое и сталь, стальныя рельсы, чугунныя трубы, желѣзо листовое, балки, проволоку и др. издѣлія.
2. Общества Киштымскихъ Горныхъ заводовъ.	Кровельное и сортовое Сибирское желѣзо.
3. Камскаго Акціонернаго Общества.	Желѣзо кровельное Сибирское.
4. Представительства Русскихъ мѣднотрубныхъ заводовъ.	Трубы безъ шва изъ красной мѣди и латуни.
5 Торговаго Дома „Адольфъ Лессингъ“ въ С.-Петербургѣ.	Свинецъ чушковой и листовой, мѣдь чушковая, антимонія, аллюминій, цинкъ, трубы свинцовыя.

Прейсъ-куранты высылаются по первому треб. безплатно.

Петровскій Переулокъ 17.

Русское Страховое Общество

„ПОМОЩ"

С.-Петербург, Морская, 56.

Главное Представительство

Харьков, Николаевская площад, д. № 7.

Страхованіе от несчастных случаев, как отдѣльных лиц, так и коллективное страхованіе служащих и рабочих на фабриках; пожизненное страхованіе пассажиров по желѣзным дорогам всего свѣта.

Страхованіе стекол от разбитія и взлома.

Страхованіе движимаго имущества и товаров от краж со взломом.

КОНТОРА С. Н. КОСТИНА

Харьков, Николаевская площад, д. № 7.

ТЕЛЕФОН 1385

Художественно-мозаичное стекло

в мѣдной и свинцовой оправѣ для окон, дверей. экранов и проч.

Кирпич, плитки, кирпичики и мозаика для фасадов домов и обшивки стѣн.

Мѣдные, никеллиров. и др., дверные, оконные и печные приборы.

Выполненіе приборов согласно рисункам по особому заказу.

Харьковская Губернская Типографія.

Отдѣлъ I. Торгово-промышленный.

Списокъ фабрикъ, заводовъ и торгово-промышленныхъ заведеній г. Харькова и Харьковской губерніи.

Г. Харьковъ

Названіе промышленнаго заведенія	Владѣлецъ	Завѣдывающій	Мѣсто нахожденія
Ситце-набивн. фабрика.	Васильева.	Владѣлецъ.	Рыжовскій пер., 20.
Шерстомойное заведеніе.	Петренко Евд. Матв	Татлинъ Е. Н. инж.-техн.	Газовая ул , 6.
„	Ашукинъ Ан. Алекс , ар Моск. Пр Т-во.	Суслинъ С. П.	Основянская ул., 57.
Войлочное заведеніе.	Корнюхинъ Ив Ник.	Владѣлецъ.	Нетечинская ул., 50.
„	Корнюхинъ Ал. Ник	Тоже.	Клочковская ул., 88.
Портняжное заведеніе.	Харьк. Арт. портн	Давыденко А.А.	Московская ул., 20
„	Девиглеръ Пр. Людв.	Владѣлецъ.	Московская ул., 11.
„	Целлермайеръ Лсо К.	Тоже.	Московская ул., 6.
„	Меларъ Арманд Эдм.	Тоже.	Московская ул , 11.
„	Пике Виктор Андр.	Тоже.	Екатеринославск. ул.
„	Малербъ Алекс. Як.	Тоже.	Московская ул., 16.
„	Гинзбургъ Дав. Сав.	Тоже.	Московская ул., 11·
„	Бургиньонъ Іос. Іос.	Тоже.	Московская ул., 25.
„	Труфонова Теоф. А.	Тоже.	Николаевская пл., 30.
„	Лысенкова Дар. Т.	Тоже.	Университетск. у., 2.
Мастерская шляпъ.	Штейфонъ Ал. Кон.	Тоже	Московская ул , 2
„	Раскина Ханна Дан.	Тоже	Московская ул., 5.
„	Пифаръ.	Тоже	Москов , д Замятина.
Меб.-обойн. и драп. зав.	Овсяниковъ Ал. Як.	Тоже.	Подольскій пер., 2.
„	Коганъ Зельм. Ис.	Тоже.	Екатериносл. ул., 9.
Толевая фабрика.	Кольбергъ.	Тоже.	Газовый переулокъ.
Переплетное заведеніе.	Т-во „Печ. Яковл.“	Жемчуговъ.	Гончаровскій бульв.
„	Дарре Ад. Карл.	Владѣлецъ.	Московская ул., 19.
„	Зильбербергъ Ал. М.	Тоже.	Рыбная ул., 30.
„	Варшавчикъ Ис. М.	Тоже.	Пикол. и Нѣм. у., 1—2.
„	Молчадскій Гр. Бор.	Тоже.	Петровскій пер., 11.
„	Шепшелевичъ Г. З.	Тоже	Плетневскій пер., 10
„	Харьк. Губ Правл.	Нач. Газ. Ст.	Петровскій пер.
Картонажн. фабрика.	Гофманъ и Деуэль.	Гофманъ Л. О.	Мѣщанск. и Харьк.
„	Павловъ Ив. Конст.	Владѣлецъ.	Подольскій цер., 21.
„	Воронцсвъ Ал. Гр.	Тоже.	Харьковская набер.
„	Ильинъ Петръ Ив	Микулинъ А. П.	Маріинская ул., 22.
Фабрика пап. бум. и гил.	Шиманскій Геор. Фр.	Шиманскій К Г.	Скобелевская площ.
Фабрика бум. картонаж.	Шутова Алекс. Фед.	Тоже	Грековская ул., 3.
Фабрика чернилъ.	Гончарова И. А.	—	Рыбная ул., 13.
Конвертная фабрика.	Цетлинъ Шмер. Х.	Тоже.	Подольскій пер., 2.
Типографія.	Т-во „Печ. С. П. Яков.“	Жемчуговъ.	Гончаровскій бульв.
Типо-литографія.	Морозовъ.	Радомышельск.	Пушкинская.

Названіе промышленнаго заведенія	Владѣлецъ	Завѣдывающій	Мѣсто нахожденія
Типографія.	Харьк. Губ. Правл.	Карташев. В.Н.	Петровскій пер., 17.
„	Дарре Ад. Карл.	Владѣлецъ.	Московская ул., 19.
Типо-литографія.	Зильбербергъ Ал. М.	Тоже.	Рыбная ул., 30.
Типографія.	Іозефовичъ Ал. Ал.	Ливада И. Сем.	Сумская улица.
Типо-литографія.	Шмерковичъ Або С	Шмерк. Ш. А.	Рыбная ул., 27.
„	Дрейшпуль М. Янк.	Владѣлецъ.	Рыбная улица.
Типографія.	Молчадскій Гр. Бор.	Тоже.	Петровскій пер., 11.
Типо-литографія.	Аршавская Х. Р. М.	Аршавскій Я.М.	Ярославская ул.
„	Петровъ Ник. Вас.	Троцкій Г. В.	Рыбная улица.
„	Степановъ Ан. Ив.	Владѣлецъ.	Московская ул., 14.
Литографія.	Беверсдорфъ Эрн. Ф.	Тоже.	Подольскій пер., 5.
Типо литографія.	Бр. Иванченко.	Иванченко С. Г.	Петровскій пер., 12.
Типографія.	Кн. Гагаринъ К. Н.	Давыдовъ В. А.	Клочковская ул., 5.
Столярная мастерская	Бр. Воронцовы Ф и А.	Воронцовъ А.С.	Ст.-Мясниц. у., 10—11.
„	Елфимовъ Ал. Вас.	Владѣлецъ.	Конная ул., 26.
„	Миргородовъ Евд. Н.	Тоже.	Ст.-Мясницкая ул., 2.
„	Ивановъ Гр. Ильичъ	Тоже.	Маріинская ул., 12.
„	Трешбаченко Н. Н.	Тоже.	Алек.-Невск. ул., 6.
„	Тананаевъ М. Арк.	Тоже.	Сумская ул., 21.
Паркетное заведеніе.	Компаніецъ Н. М.	Шифринъ Х. М.	Алекс. у. (и Чугуевъ).
Альфрейное заведеніе.	Немецъ Фр. Франц.	Владѣлецъ.	Рыбная улица.
Малярное и кров. завед.	Мясниковъ Мак Мих.	Тоже.	Екатерин. ул., 8.
Малярное заведеніе.	Сѣтуновъ Вас. В.	Тоже.	Б.-Панасовск. ул., 90.
Малярное и кров. зав.	Силаковъ Петръ Ст.	Тоже.	Москалевская ул., 47.
Малярное заведеніе.	Рябовъ Яковъ Петр.	Тоже.	Гончаровская ул., 6.
Бочарная мастерская	Лауеръ Фридр. Вильг.	Тоже.	Ст.-Московск. ул., 42.
Бильярдная мастерская.	Одинцовъ Ал. Степ.	Тоже.	Ярославск. ул., 28.
Мастерская гнут. меб.	Межиричеръ М. Иц.	Тоже.	Рыбная улица.
Мех. чуг.-мѣдн. лит. зав.	Шиманскій К. и С. Г.	Шиманскій К.Г.	Ващенков. въѣздъ, 37.
„	Рыбальченко Харл. П.	Владѣлецъ.	Харьковск. наб., 6.
„	Денисовъ Андр. Ник.	Воробей Ѳ. М. инж.-техн.	Б.-Гончаровская ул.
„	Русскій слесарь.	Кузнецовъ Д.Д.	Газовый пер., 4.
„	Астаховъ Сосип. Вас.	Владѣлецъ.	Рыжовскій пер., 16.
Машиностроительн. зав	Пильстремъ Анд Ан.	Пильстремъ Г.А.	Конторск. ул., 75—77.
Чугунно мѣдно-литейн. и котельный заводъ.	Т. Д. Бельке и К°, Ремизова и Крушель.	Ремизова М. Н	Москалевск. ул., 55.
Паровозо-строит. зав.	Рус. п.-стр. и мех. Об.	Рицциони П. П., инж.-техн.	Петинская улица.
Котельный заводъ.	Юдинъ Петръ Вас.	Владѣлецъ.	Примѣровск. ул., 1.
Зав. зем. маш. и оруд.	Т-во М. Гельф.-Саде.	Блеки Кар. Г.	Конная у., 3 и Корсик.
Машино-строит. зав.	Трепке Карл. Авг.	Трепке П. Кар., инж.-мех.	Черноглазовск. ул., 21.
Машино-строит. и штамповальный заводъ.	Шиманскій К. Георг.	Владѣлецъ.	Харьковск. пер., 2.
Зав. и скл. земл. маш.	Мельгозе Эрн. Иван.	Тоже.	Кон. у., 27 и Конст. п.
Слесарно-токарн. маст.	Бр. Игнатов. Н., М. и В.	Игнатовъ С. П.	Кузнечная ул., 44.
„	Закржевскій Вл. Бол.	Владѣлецъ.	Екатериносл. ул., 39.
Производство мех. изд.	—	Титовъ Ф. Р.	Екатериносл. ул., 33.
Слесарно-токарн. мастер.	Студенцовъ Ник. Гр.	Владѣлецъ.	Нетечинск. наб., 10.
„	Аничкинъ Мих. Пр.	Тоже.	Грековская ул., 29.
„	Фонъ-Дитмаръ Н Ф.	Тоже.	Тюремная улица
„	Аполчинъ Ар. Вульф.	Тоже.	Плетневскій пер., 3.
„	Бр. Фурмановы.	Фурмановъ О.А.	Конторская ул., 16.
„	Богдановъ Фед. Фед.	Владѣлецъ.	Скобелевская пл., 34.
„	Добромысловъ Б. Вул.	Тоже.	Екатериносл. ул., 24.
Мѣдно-лит. и слес. маст.	Латманъ Мов Хаим.	Тоже.	Армянскій пер., 3.
Мѣдно-жестян. мастер.	Матусовъ Бер. Ицк.	Тоже.	Екатерин. ул., 19—28.
Металло-ткацк. мастер.	Шапара Бор. Влад.	Тоже.	Петинская улица.
Фабрика свинцовыхъ и оловянныхъ трубъ.	Силаковъ П. П.	Тоже.	Б.-Москалевская, 27.

Названіе промышленнаго заведенія	Владѣлецъ	Завѣдывающій	Мѣсто нахожденія
Ювелирная мастерская.	Чулокъ Дав. Семен.	Владѣлецъ.	Николаевская площ.
Мастерская часовъ.	Стояновъ Н. В.	Тоже.	Сумская ул., 5.
Физико-оптическ. маст.	Диденко Ник. Андр.	Тоже.	Театральная площ.
„	Эдельбергъ Ал. Ник.	Тоже.	Московск. ул., соб. д.
„	Виттъ Теод. Юліусъ.	Тоже.	Московская ул.
Экипажная мастерская.	Касиловъ Дм. Ив.	Тоже.	Привокзальная пл., 4.
„	Рейхельтъ Конст. Ан.	Тоже.	Конторск. ул., 13—2.
„	Гусевъ Мих. Лавр.	Тоже.	Михайловск. ул., 4.
Каретный магазинъ.	Дворниковъ Вл. Он.	Тоже.	Кузнечная ул., 25.
Экипажная мастерская.	Цукановъ Мих. Ник.	Тоже.	Конная ул., 7.
Мастер. напильниковъ.	Тиль Карл. Эдуард.	Тоже.	Монастырская, 2.
Электро-техн. мастерск.	Шейнфогель.	Тоже, инж.	Екатериносл. ул., 15.
Гальванопласт. мастер.	Клюге Пав. Вас.	Тоже.	Конторская ул., 11.
„	Дерковскій.	Тоже.	Петровскій пер.
Станція для электр. осв.	Харьк. Г. Общ. Упр.	Маркъ.	Кузнечная ул., 58.
„	Т-во Савицк. и Страусъ	Марксъ О. Вил.	Театральная площ.
„	Харьк. Коммерч. Кл.	—	Рымарская ул.
„	Харьк. Губ. Земство.	Линицкій А. А.	Конюшенная ул., 27.
„	Кузнецовъ Мат. Сид.	—	Торговая площадь.
„	Императорск. Универ.	Кутневичъ Д. А., канд. унив.	Сумская улица.
„	Коняхинъ Андр. Кон.	Владѣлецъ.	Кацарская ул., 3.
„	Іозефовичъ Алек. Ал.	Ливада В. С.	Сумская улица.
„	Харьк. собр. прик.	—	Уг. Сумск. и Рымарск.
„	Авдаковъ Ник. Степ.	—	Сумская ул., 52.
„	Львовъ Андр. Мих.	Владѣлецъ.	Харьковская набер.
„	Жаткинъ В. В.	Тоже.	Благовѣщенск. ул.
„	Онъ-же.	Тоже.	По Сумск. шоссе за г.
„	Лейтеръ Г. Л.	Тоже.	Чеботарская улица.
Фабрика бетонныхъ изд.	Поль В. В.	Вирановскій В.	Вознесенская пл., 9.
Алебастровый заводъ.	Богомоловъ Аф. Ив.	Владѣлецъ.	Ващенковскій п., 16.
„	Косичъ Спир. Сав.	Косичъ Н. С., инж.-техн.	Подольскій пер., 23.
Гончарн. и изразц. зав.	Петровъ Вас. Вас.	Владѣлецъ.	Москалевская ул., 91.
Гончарн. и каф. зав.	Маточкинъ Феоф. К.	Тоже.	Алекс.-Невск. ул., 5.
„	Храмова Мар. Андр.	Тоже.	Пороховая ул., 3.
Кирпичный заводъ *).	Толкачевъ Сем. Як.	Толкачевъ И. Я.	Нѣмецкая ул., 88.
„	Кабановъ Ив. Кир.	Ходоковск. Ф. С.	Сумск. у., Унив. зем.
„	Масловъ Ник. Бор.	Владѣлецъ.	Петинская ул., 124.
„	Дудкинъ Мих. Троф.	—	Зміевская ул., 84.
„	Жиллонъ Кам. Петр.	Владѣлецъ.	Вбл. Нѣмец. кладб.
„	Семенихинъ И. Н.	—	Холодная гора.
Мрам. и скул. лѣп. зав.	Соммавила Мар. Ив.	Владѣлецъ.	Екатериносл. ул., 35.
„	Натали-Франко.	Тоже.	Екатериносл. ул., 29.
Скульптурно-лѣпн. зав.	Якобсъ Осипъ Ив.	Тоже.	Слесарный пер., 5.
Кожевенный заводъ.	Ойстрахъ Шл. Юд. Іоз.	Тоже.	Полтавская улица.
Сафьян и перч. зав.	Простовъ Мих Алек.	Тоже.	Грековская ул., 89.
Мастерская обуви.	Богдановъ Дм. Гер.	Тоже.	Нѣмецкая ул., 22.
Шорная мастерская.	Кутянинъ Ник. Ив.	Тоже.	Георгіевская ул., 16.
Мастерская обуви.	Столярскій Як. Ст.	Тоже.	Московская ул., 6.
Мыловаренный заводъ.	Якимовъ Серг. Вас.	Тоже.	Нетеченская наб., 14.
„	Якимовъ Никан. Ив.	Тоже.	Нетеченская наб., 13.
„	Воловникъ Ман. Евс.	Гольцбергъ Э. М.	Журавлевская ул., 8.
„	Уткинъ Конст. Петр.	Владѣлецъ.	Благовѣщен. ул., 8.
„	Богдан.-Гайдуковъ.	Тоже.	Флоровскій пер., 1.
Заводъ восков. свѣчей.	Ващенковъ Ив. Ив.	Тоже.	Рыбная ул., 24.
„	Спасибо Горгон Ст.	Тоже.	Кацарская ул., соб. д.
„	Богдан.-Гайдуковъ.	Тоже.	Флоровскій пер., 1.
Мукомольная мельница.	Молдавскій Дав. М.	Молдавскій М., инженеръ.	Франковская ул., 8.

---

*) Внѣ черты города, но въ непосредственной близости есть еще много заводовъ.

Названіе промышленнаго заведенія	Владѣлецъ	Завѣдывающій	Мѣсто нахожденія
Мукомольная мельница.	Косичъ Спир Савв.	Косичъ Н. С., инж.-техн.	Подольскій пер.
"	Тор. д. Дубинскій и К⁰	Лазаревъ.	Петинская ул.
"	Гинзбургъ.	Ар. Яснаго.	Конюшенная ул.
"	С. Ф. Муфель.	—	Б.-Панасовка, 98.
"	Харьк. Губ. Земство.	Линицкій А. А.	Конюшенная ул., 28.
Крупорушка.	Кононенко В. С.	Владѣлецъ.	Клочковская ул., 35.
"	Кузьминъ Ник. Ал.	Тоже.	Чеботарская ул., 49.
"	Тор домъ „Н. А. Жевержеевъ съ С-мъ".	—	Клочковская ул., 67.
Макар, и вермиш. фаб.*)	Кромскій Дм Конст.	Романенко А.П.	Конторская ул., 29.
Булочное и конд. зав.	Муравьевъ Еф. Ил.	Владѣлецъ.	Екатериносл. ул., 23.
Макаронная фабр.	Барышникова Г. П.	Барышниковъ.	Торгов. переул.
Булочное и кондит зав.	Митрофановъ Гр. П	Владѣлецъ.	Сумская ул., 3.
"	Мурзинъ Алек. Вас.	Тоже.	Екатериносл. ул., 65.
Булочное заведеніе.	Дородныхъ Лавр. М.	Тоже.	Петинская ул., 38.
"	Сарк.-Кирковъ-Киркоръ Саакъ-Оглы.	Тоже.	Епархіальная ул., 22.
"	Ревазовъ Ал Сем.	Тоже.	Старо-Московъ. ул., 13.
"	Кудрявцевъ Мих. Ив.	Тоже.	Конная ул., 33.
"	Хабланъ Аратюнъ.	Тоже.	Зміевская ул., 47.
"	Падчаджи.	Тоже.	Зміевская ул., 41.
"	Агопъ сынъ Оганеса.	Тоже.	Нетеченская ул., 45.
"	Поляковъ Ром. Гр.	Тоже.	Кацарская ул., 41.
"	Агоп.с.Асекъ-Бурнач	Тоже.	Екатериносл. ул., 61.
"	Сухановъ Осип. Як.	Тоже.	Москалевская ул., 40.
"	Авдаловъ Як. Авд.	Тоже.	Воскресенская ул., 5.
"	Вартанъ с. Оганеса.	Тоже.	Кузнечная ул., 15.
"	Шиповъ Вас. Петр.	Тоже.	Клочковская ул., 34.
"	Погребнякъ П Вас.	Тоже.	Нетеченская ул., 40.
"	Серонъ-Деръ-Андонъ-Кашишъ-Оглы.	Тоже.	Театральный пер., 7.
"	Кобяковъ Ег. Ив.	Тоже.	Университет. ул., 20.
"	Казаровъ Кер. Касп	Тоже.	Клочковская ул., 61.
"	Богосъ сынъ Адама.	Тоже.	Екатериносл. ул., 31.
"	Адамовъ Арутъ Моис	Тоже.	Примѣровская ул., 24.
"	Смышляевъ Ар. Вас.	Тоже.	Старо-Московъ. ул., 56.
"	Мовсесовъ Агапъ.	Тоже.	Слесарный пер., 2.
"	Адамовъ Кер. Мгирд.	Тоже.	Петинская ул., 7.
"	Амбарцумъ Бабаевъ.	Тоже.	Моичная ул., 13.
"	Эмиль Исупъ.	Тоже.	Искринская ул, 14.
"	Коронная Ул. Мих.	Тоже.	Старо-Московъ. ул., 75.
"	Кокинъ Ал. Вас.	Тоже.	Благовѣщен. ул., 5.
Булочное и кондит. зав	Парчинскій.	Тоже.	Уг.Сум. ул.и Театр.пл.
Бараночное заведеніе	Гладкова Соф. Тим.	Тоже.	Соляниковск. пер., 6.
"	Карташевъ Игн. Бор.	Тоже.	Торговый пер., 12.
"	Пашковъ Ив. Вас.	Тоже.	Кузнечная ул., 31.
"	Гладкова Ольга Ник.	Тоже.	Воскресенск. пл, 11.
"	Щербакова Вѣра Ф.	Тоже.	Университет. ул, 47.
Конфектная фабрика.	Кромскій Торг. домъ.	—	Конторская ул., 29.
"	Гладкова Софья Тим.	Поповъ В. К.	Соляниковск. пер., 6.
"	Жуковъ Діом. Андр.	Владѣлецъ.	Конная площ., 5.
"	Карташевъ Игн. Бор.	Тоже.	Торговый пер. 12.
"	Бакановъ Ст. Фил.	Тоже.	Воскресенск. ул., 33.
"	Романенко Ив. Павл.	Тоже.	Кацарская ул., 29.
"	Воловникъ Ман. Ев.	Тоже.	Маріинская ул, 7.
Кондитерское заведеніе.	Покъ Цецилія Осип.	Тоже.	Московская ул, с. д.
"	Дирбергъ Ад. Христ.	Тоже.	Московская ул., 7.
"	Фишеръ Эрнестъ.	Тоже.	Екатериносл ул., 6.
Колбасное заведеніе.	Гринъ Отто.	Тоже.	Московская улица.

---

*) Въ одномъ помѣщеніи съ конфектной.

Названіе промышленнаго заведенія	Владѣлецъ	Завѣдывающій	Мѣсто нахожденія
Маслобойный заводъ.	Бочаровъ Григ. Вас.	Вепресъ И. И.	Гончаровская ул., 18.
Шоколадная фабр. *)	Т-во „Жоржъ-Борм.“.	Дюрстъ О. К.	Кацарская ул., 26.
Уксусный заводъ.	Тор. домъ „Н. А. Жевержеевъ и С-нъ“.	Владѣлецъ.	Клочковская ул., 67.
„	Лещъ Исаакъ Іосиф.	Тоже.	Рыбная ул., соб. д.
Городской водопроводъ	Харьк. Водопров. Об.	Сучковъ С Н., горн. инж.	Конторская улица.
Заводъ минеральн водъ.	Кременецкій.	—	—
„	Кохъ Фед. Фед.	Владѣлецъ.	Московская ул., с. д.
„	Балясный Матв. Дм.	Тоже.	Старо-Московская ул.
„	Мильфортъ.	Тоже.	Москалевка.
„	Шейнфогель Як. Вас.	Тоже	Екатериносл. ул., 19.
„	Булаховскій Ар. Лаз.	Тоже.	Екатериносл. ул., 20.
„	Блейхеръ.	Тоже.	Касп.пер.,д.Сѣрикова.
„	Муслинъ.	Тоже.	Холодная гора.
Пивоваренный заводъ.	Корытина, ар. Рыбальченко Харл. Павл.	Арендаторъ.	Кузнечный пер., 1.
„	Нас. Ольховскаго А. П.	ОльховскійП. А	Старо-Московская ул.
„	Сербъ Вячесл. Осип.	Владѣлецъ.	Большая Панасовка
Табачная фабрика.	Т.Д. „П. Бурасъ и К⁰“.	Экмекчи Ш. С.	Скобелевская пл., 12.
„	Бр. Ильины	Микулинъ А. П.	Маріинская ул., 22.
„	Бр. Кальфъ.	Кальфъ М. М.	Нетеченская ул., 37.
„	Бр. Иликъ.	Иликъ М. И.	Кузнечная ул., 36.
„	Демьяненко Ак. Ив.	Манохинъ Ф. Г.	Нетеченская ул., 57.
Заводъ свинцов. бѣлилъ.	Синельниковъ.	Бонднаръ А. Ш.	Близъ семинаріи.
Фабрика маслян. красокъ	Карпушкинъ Еф. Коз.	Акціон. Общ.	Соляниковс. пер., 10.
„	Линденбергъ И. Р.	Эбель Авг Хр	Рыбная ул., 15.
„	Гольбергъ Гр Осип.	Владѣлецъ.	Москалевская ул., 5.
„	Бр. Гольбергъ А. и В О.	Тоже.	Уг. Ун. и Павл. пл ,39.
„	Бочаровъ Гр. Вас.	Вепресъ И И	Гончаровская ул., 18.
„	Богд. Гайдуковъ В. И.	Владѣлецъ.	Флоровскій пер., 1.
Ланолиновый заводъ.	Моск. Тор Пром. Т-во	Суслинъ.	Основянская улица.
„	Петренко Евд. Мат.	Татлинъ Е. Н., инж.-техн.	Газовая улица.
Заводъ косм. предметовъ	Груздева, ар. Ничепоренко Марія Ос.	Груздевъ П. И. провизоръ.	Чеботарская ул., 46.
Газовый заводъ.	Об. водосн. и газоосв	Шмидтъ Ф. Ф.	Екатериносл. ул., 48.
Заводъ гарнаго масла.	Воловникъ Ман. Евс.	Микулинскій М.	Журавлевская ул., 8.
„	Гиммельфарбъ Як. I	Владѣлецъ.	Соляниковскій пер., 4.
Паровое прачешное зав. „Гигіена“.	Романовъ.	Тоже.	Дворянская улица.

Харьковскій уѣздъ.

Названіе промышленнаго заведенія	Владѣлецъ	Завѣдывающій	Мѣсто нахожденія
Ситце-набивная фабрика	Пидде.	Пидде Мар. Як.	Дача Помѣрки, Хар. в.
„	Трофименко Пав. Ан.	Трофименко.	Х. Кременной, Мер. в.
Шерстомойное заведеніе.	Тов. „Вл. Алексѣевъ“.	Алексѣевъ Г. С.	С. Григоровка, Осн. в.
Сукновальное заведеніе.	Дюло Карпъ Осип.	Владѣлецъ.	Х. М.-Цан., Дол в ,Х.у.
„	Николаенко Фед. Вас	Тоже.	С. К.-Лоп., Удян.в.,Х.у
„	Кн. Святополкъ-Мирскій Дм. Ив.	Управляющій имѣніемъ.	С. Гіевка, Корот.в.,Х.у.
Джуто-пряд. и ткац. фаб.	Ю.-Р. Т.-Пр. и К. Пр.	Зонненбур. А. Г.	Вблизи с.Григор., Х.у.
Пеньково-прядильн. фаб	Ю.-Р. Т.-Пр. и К. Пр.	Тоже.	Х. Шевченк., Х. у. и в.
Канатная фабрика.	Ю.-Р. Т.-Пр. и К Пр.	ЗакжевскійС. Н.	Х Рыжій, Хар. вол.
Брезентное заведеніе.	Ю.-Р. Т.-Пр. и К. Пр.	Тоже.	Х. Шевченковъ, Х. в.
Писче-бумажная фаб.	Пассекъ, ар. Цетлинъ Шмерк. Хайм.	Гофманъ Кауфманъ Ханов.	С. Рогань, Хар. уѣзда.
Толевая фабрика.	Машке Людв. Людв.	Машке Л. Л.	С. Гуки, Перес. в., Х.у.
„	Ю.-Р. Т-во сах.-раф. з.	Ловягинъ И. И.	Х. Шевченковъ, Х. в.
Бочарная мастерская.	Хар. Тов. сах.-раф. зав.	Директоръ зав.	С. М.-Ден , Алек.в., Х у.

---

*) Фабрика представляется вполнѣ благоустроенной.

Названіе промышленнаго заведенія	Владѣлецъ	Завѣдывающій	Мѣсто нахожденія
Колокольный заводъ.	Рыжовъ Пав Пав.	Чиковъ В. И.	С. Рыжово, Хар. уѣзда.
Ремонтная мастерская.	Т-во сах.-раф. зав.	Давиденко С С.	С. М.-Даниловка, Х. у.
Стеклянный заводъ.	Т. Д. „Э. и В. Борткевичъ и В. Тарабринъ“	Фельдманъ Кар. Михайлов.	С. Мерефа, Хар. уѣзда
"	Соколовъ Ив. Ив.	Листвинъ Н. С.	Сл. Ивановка, Хар. у.
"	Константиновъ Е. Ф.	—	Тоже.
"	Ставенгагенъ К. Ф.	Владѣлецъ.	Тоже.
Фарфоро-фаянсовая фаб	Т-во М. С. Кузнецовъ.	Шварценб. Е Р.	С. Буды, Хар. уѣзда.
Заводъ огнеуп. кирп. и гончарныхъ издѣлій.	Зеленскій Ст. Фед.	Владѣлецъ.	Х. гора, Хар. уѣзда.
Кирпичный заводъ.	Ващенко Ив. Осип.	Тоже.	Пр. Уралъ, Хар. уѣзда
"	Досѣкинъ Вас. Серг.	Гюльцгофъ В В.	С. Павл., Алекс в., Х. у.
"	Полянъ Гав. Сам.	Полянъ А. С.	Х Санжары. по Сум. ш.
"	Рейтенбергъ Л. и М. Е.	Влад., инж.-тех.	Журавлевка, Хар. у.
"	Рыковъ Ник. Алек.	Владѣлецъ.	При х Ольховомъ, Х. у.
"	Насл. Рейнеке, аренд. Масловъ.	Букрѣевъ Н. С.	При с. М. Дан., Алек в.
"	Гераськовъ Пет. Як.	Владѣлецъ.	Пред. Х. гора, Основ в.
"	Т. Д. Рубинштейнъ, ар. Кларкъ и Гончаровъ	Кларкъ Ег. Ег.	На землѣ Т. Д. Рубинштейнъ, Основ. в
"	Луговскій Аф. Глѣб.	Владѣлецъ.	Х. Шевченковъ, Х. у
"	Денисовъ Вл. Фед.	Тоже	Холодная гора.
"	Игнатовъ и Енько	Енько Ос. Наз.	По Староб. дорогѣ Х в.
"	Кочетова, ар. Масловъ	Масловъ Н. Б.	С. М.-Данил., Хар у.
"	Габай, аренд Толкачевъ С. Я.	Лебедевъ А. А.	Х. Старо-Моск, Х в.
"	Дудукаловъ, аренд. Бѣленькій.	Бѣленькій А. И.	Близь Хар. за Сабур. д.
"	Денисовъ Ал Фед.	Донецъ Н. М.	Пред. Уралъ.
"	Бобловскій и Исаенко	Бобловскій И. П.	Тоже.
"	Ламеховъ Пав Ив.	—	Х. Рай Елен., Перес. в.
"	Катыхина, ар Карповъ Степ. Фед.	Арендаторъ	За Сабуров. дач., Х. в.
"	Расторгуевъ Ал. Мар.	Владѣлецъ	Пр. Котляровка, Х. у.
"	Тихоновичи А. П. и Н. Ф.	Тоже.	Х. Шишковка, Х. в.
"	Борткевичъ Эд. Люд.	Дурасовъ С. Г.	С. Артемовка, Мер. в.
"	Алешко Вл. Яков	Владѣлецъ.	Бл. ст. Дергачи К. Х. С ж д
"	Хар сел.-хоз. ферма.	Сокcловъ Леон. Алек. агрон.	Сел.-хоз ферма, Дерг. в
"	Т-во М. С. Кузнецова.	Шепелевъ Ф. Я.	С. Буды.
"	Монах.-Богомоловъ	Владѣлецъ.	Бл. Хар. по Зміев. дор.
"	Капустинъ Аф. Лог.	Тоже.	Х. Рыжій, бл. х. Лоськова, Хар. вол.
"	Хомицкій Ил. Ив	Тоже.	По дор. изъ Х. черезъ Жур., х Донц., Х. в.
"	Подзолкинъ Троф. Ег.	Тоже.	Дача Тюрина бл. Хар.
"	Кн. Гагаринъ и фонъ-деръ-Лауниц.	Сологубскій Ив. Троф.	С. Алексѣев., Алек. в.
"	Балашевъ Вас. Ст.	Управл. имѣн.	С. Казачья-Лопань.
"	Грундтъ Ир. Алексан.	Компанейцевъ. А. П.	С. Вертѣевка, той-же в.
"	Суджанская М. Абр.	Владѣлица	Х. Головаш., Карас в.
"	Фонъ-деръ-Лауницъ.	Управл имѣн.	С Б.-Рогоз., той-же в.
"	Романченко Ал. Л.	Владѣлецъ,	Гуковскія дачи, Пер. в.
Кишеч.-моечн. и стр. зав	Велитченко Ив. Кир.	Кальмееръ Л.	Пред. Уралъ, Хар. в.
"	Фельдманъ Сам. Мар.	Владѣлецъ.	При х. Залютномъ, Х. в.
Мыловаренный заводъ.	Ващенковъ Ив. Ив.	Федоренковъ Спир. Вас.	Сл. Ивановка, Хар. в.
"	Эрманъ Леонъ Бор., теперь Уткинъ К. П.	—	По дор. во Всесвят., Харьк. вол.

Названіе промышленнаго заведенія	Владѣлецъ	Завѣдывающій	Мѣсто нахожденія
Заводъ воскобѣлильный и восков. свѣчей.	Епархіальн. Вѣдомст.	—	Х. Студенецъ, Хар. в.
Воскобѣлильный заводъ.	Ващенковъ Ив. Ив.	Ващенковъ П. И.	С. М.-Данил., Алек. в.
Альбуминный заводъ.	Велитченко Ив. Кир.	Владѣлецъ.	Пред. Уралъ, Хар. в.
Мукомольная мельница.	Корытинъ Ник. Ник.	Тоже.	С. Бол.-Яры, Корот. в.
„	Дулье Ферд. Іосиф.	Тоже.	С. Григоровка, Осн. в.
„	Скуридинъ Ив. Ал.	Тоже.	С. Основа, Основ. в.
„	Наслѣд. Флота.	Богуслав. П. Р.	С. Бабаи, той же в.
„	Наслѣд. Голубиныхъ.	Ар. Бобынинъ Ив. Ф.	Сл. Мерефа, той же в.
„	Гришенко Ив. Кир.	Владѣлецъ.	Х. Украинка, Хар. в.
„	Кн. Святоп.-Мирскій.	Упр. имѣніемъ.	С. Гіевка, Коротич. в.
„	Бр. Гордѣенко.	Пантеусъ А. К.	С. Непокрыт., той же в.
„	Гельферихъ Мак. Хр.	Беренсъ А. Я.	С. Рогань, той же в.
„	Терещенко Кон. и М.	Крыловскій Н. П.	С. Непокрыт., той же в.
„	Грундтъ Ир. Алекс.	Компанейцевъ А. П.	С. Вертѣевка, той же в.
„	Николаенко Фед. Вл.	Владѣлецъ.	С. К.-Лопань, Удян. в.
„	Филоновъ Бор. Гр.	Шмидтъ М. В.	С. Однороб., той же в.
„	Дюло Карпъ Осип.	Владѣлецъ.	Х. М.-Цаповка, Долж. в.
„	Фонъ деръ-Лауницъ М. А.	Управ. имѣн.	С. Б.-Рогоз., той же в.
„	Таранниковъ Д. А.	Арендаторъ.	Д. Петровка, Однор. в.
Скотобойня.	Хар. Гор. Общ. Упр.	Ждановъ А. С.	Пред. Уралъ, Хар. в.
„	Фельдманъ Сам. Мар.	Владѣлецъ.	При х. Залютномъ, Х. в.
Заводъ мин. водъ и ш. н.	Ставенгагенъ К. Ф.	Тоже.	Сл. Ивановка, Хар. в.
Винокуренные заводы:			
„ Артемовскій.	Борткевичъ Эд. Люд.	Дурасовъ С. Г.	Артемовка, Мереф. в.
„ Вертѣевскій.	Грундтъ Ир. Алек.	Аренд. Компанейцевъ А. П.	С. Вертѣевка, той же в.
„ Бабаевскій.	Насл. Флота Пет. Пет.	Богуславскій Петръ Ричар.	С. Бабаи, той же в.
„ Алексѣевскій.	Кн. Гагаринъ и фонъ деръ Лауницъ.	Сологубскій Ив. Троф.	С. Алексѣев., той же в.
„ Должанскій	Насл. кн. Голицина Д. Ф.	Кн. Стокасимовъ.	С. Должикъ, той же в.
„ Панъ-Иван.	Кринеръ Ал. Ант.	Геращенко С. Ю.	С. Панъ-Иван., Рог. в.
Спиртооч. отд. вин. зав.:			
„ Артемовскій.	Борткевичъ Эд. Люд.	Дурасовъ С. Г.	С. Артемовка, Мер. в.
„ Алексѣевскій.	Кн. Гагаринъ и фонъ-деръ-Лауницъ.	Сологубскій И. Т.	С. Алексѣев., той же в.
„ Бабаевскій.	Насл. Флота Пет. Пет.	Богуславскій Петръ Ричар.	С. Бабаи, той же вол.
„ Панъ-Иван.	Кринеръ Ал. Ант.	Геращенко С. Ю.	С. Панъ-Иван., Рог. в.
„	Насл. кн. Голицина Д. Ф.	Кн. Стокасимовъ.	С. Синолицовка, Перес. вол.
Солодовня.	Насл. Голубиныхъ.	—	Сл. Мерефа, той же в.
Пивоваренный заводъ.	Ак. Об. „Н.-Баварія“.	Войцеховскій С. Ив., инж. п. с.	С. Григоровка, Осн. в.
„	Гришенко Ив. Кир.	Гришенко И. К., инж.-тех.	Х. Украинка, Хар. в.
„	Рейнеке, ар. Игнатищевъ.	Игнатищевъ Ив. Е.	Сл. М.-Данил., Алек. в.
„	Вондракъ В. и А. Вяч.	Владѣлецъ.	Сл. Синолиц., Пер. в.
Сахаро-рафинад. заводъ.	Харьковск. Товарищ.	Малѣевъ П. И., инж.-тех.	Сл. М.-Данил., Алек. в.
Химическій заводъ.	Шульцъ Христ. Вас.	Владѣлецъ.	Сл. Ивановка, Хар. в.
„	Рудаковъ Пав. Алек.	Тоже.	Сл. Ивановка, Хар. в.
Заводъ свинцов. бѣлилъ.	Корхъ Сем. Антон.	Тоже.	Д. Павловка, Алекс. в.
„	Насл. Яковлева, ар. Егоровъ.	Арендаторъ.	Сл. Ивановка, Хар. в.

Названіе промышленнаго заведенія	Владѣлецъ.	Завѣдывающій	Мѣсто нахожденія
Заводъ свинцов. бѣлилъ.	Рыжовъ Пав. Пав.	Чиковъ В. И.	С. Песочинъ, Перес. в.
„	Слоневскій Фел. Ант.	Владѣлецъ.	Сл. Ивановка, Хар. в.
Ланолиновый заводъ.	Т-во „Вл. Алексѣевъ“.	Алексѣевъ Г. С.	С. Григоровка, Григ. в.
Заводъ колесной и копытной мази.	Эрманъ Леонъ Бор. нынѣ Уткинъ К. П.	—	По дор. во Всесвят., Харьк. вол.

Ахтырскій уѣздъ.

Названіе промышленнаго заведенія	Владѣлецъ.	Завѣдывающій	Мѣсто нахожденія
Сукновальное заведеніе.	Мальцева Вѣра Вас.	Управл. имѣн.	С. Солдатское.
Канатная фабрика.	Садовскій.	Владѣлецъ.	С. Тростян., той же в.
„	Аргуновъ Митр. Мяк.	Тоже.	С. Тростян., той же в.
Типографія.	Певзнеръ Изр. Евел.	Тоже.	Г. Ахтырка.
„	Расторгуевъ.	Тоже.	Г. Ахтырка.
Лѣсопильный заводъ.	Кенигъ Леоп. Егор.	Управ. эконом.	С. Тростян., той же в.
Бондарн. и бочарн. маст.	Кенигъ Леоп. Григ.	Дикъ Р. Н.	С. Тростян., той же в.
„	Подольская А. Е., ар. бр. Золотницкіе.	Смирновъ М. И.	С. Гречан., Красноп. в.
Ремонтная мастерская Тростянецк.	Кенигъ Леоп. Егор.	Директ. завода.	С. Тростян., той же в.
„ Янковская.	Т. Д. „И. Г. Харитоненко съ С-мъ“.	Тоже.	С. Янковъ-Рогъ, Кир. в.
„ Грязнянская.	Насл. Вейссе В. Ф.	Тоже.	Х. Грязное, Красн. в.
„ Мезеновская.	Т-во Мезен. сах. зав.	Тоже.	С. Мезеновка, Ряс. в.
„ Угроѣдская.	Т. Д. „И. Г. Харитоненко съ С-мъ“.	Тоже.	С. Угроѣды, Красн. в.
„ Славгородская.	Насл. кн. Голицина В. В.	Тоже.	С. Славгородъ, Ряс. в.
Кирпичный заводъ.	Подгорный Фил. Вас.	Тоже.	С. Тростян., той же в.
„	Харитоненко П. И.	Управ. эконом.	Х. Янковъ-Рогъ, Кир. в.
„	Ряснянск. монастырь	—	С. Рясное, той же в.
„	Харитоненко П. И.	Управл. имѣн.	С. Угроѣды, Красп. в.
„	Бабичъ Ив. Фед.	Владѣлецъ.	Г. Ахтырка.
„	Насл. Вейссе В. Ф.	Управл. имѣн.	Х. Грязное, Красн. в.
„	Бобровъ Фед. Яков.	Владѣлецъ.	Вблизи г. Ахтырки.
„	Спасенковъ П. Ив.	Тоже.	С. Каменецкое, Кир. в.
„	Милославскій Ив. Н.	Тоже.	Въ дачахъ г. Ахтырки
„	Карабановъ Ал. Арис.	Тоже.	При г. Ахтыркѣ, уроч. „Спекторки“.
„	Прійменко А. Л.	—	—
„	Кенигъ Леоп. Егор.	Управ. эконом.	С. Тростян., той же в.
„	Ярцевъ.	Владѣлецъ.	С. Гречан., Красн. в.
„	Славг. Сельск. Общ.	—	С. Славгородъ, Ряс. в.
„	Ставицкій Антонъ.	Владѣлецъ.	С. Мезеновка, Ряс. в.
„	Дернов. Сел. Общест.	—	С. Дерновое, той же в.
„	Красноп. Сел. Общ.	—	Краснополье, тойже в.
„	Т-во Мезен. сах. зав.	Директ. завода.	С. Мезеновка, Ряс. в.
„	Ряснянск. монастырь	—	Успенское, Ряснян. в
„	Бондаренко Ив. Ив.	Владѣлецъ.	Г. Ахтырка.
„	Хоменко Дм. Андр.	Тоже.	Близь г. Ахтырки.
„	Пилипенко Евд. Ив.	Тоже.	Тоже.
„	Поросякинъ П. Н.	Тоже.	С. Самотаевка, Красн. в.
„	Виноградовъ П. З.	Полонниковъ. Ник. Яков.	Лутище, Хухрянск. в.
„	Паросочкинъ П. Н.	Владѣлецъ.	С. Самотаевка.
„	Хоменко Вас. Андр.	Тоже.	Г. Ахтырка.
„	Насл. кн. Голицына.	Управ. эконом.	С. Славгородъ, Ряс. в.
„	Калинъ Фед. Гер.	Владѣлецъ.	Г. Ахтырка.
Мыловаренный заводъ.	Бобровъ Фед. Яковл.	Тоже.	Г. Ахтырка.
„	Заикина Праск. Петр.	Тоже.	Г. Ахтырка.
Воскобойный заводъ.	Она же.	Тоже.	Г. Ахтырка.
Заводъ восков. свѣчей.	Деканъ.	Тоже.	Г. Ахтырка.

Названіе промышленнаго заведенія	Владѣлецъ.	Завѣдывающій	Мѣсто махожденія
Мукомольная мельница.	Ахтырское Т-во.	Капелевъ М. Д.	Г. Ахтырка.
„	Т-во „Курило и Бойко“.	Арановичъ, тех.	Г. Ахтырка.
„	Т-во Бором. вал. мел.	Эбштейнъ.	С. Боромля той же в.
„	Кенигъ Леоп. Егор.	Чишковякъ Бр. Мар.	С. Тростян., той же в.
„	Шиманова Ел. Петр.	Васисовщикъ.	Д. Доброслав., Ахт. в.
„	Колибабинъ Дм. Вас	Владѣлецъ.	Сл Боромля, той же в.
„	Нас. Мальвинск. И. Ф.	Управляющій	Д. Буды, Дерновс. в.
„	Прійменко Ал. Лук.	Владѣлецъ.	Г. Ахтырка.
„	Насл. Вейссе В. ф.	Энгланъ Е. Ф., техникъ.	Д. Грязное, Красн в.
„	Нас. Виноградова З. И.	Полонниковъ Н. Я.	С. Лутище, Хухрян. в
„	Т-во Мезен сах. зав.	Дирек. завода	С. Мезеновка, Ряс. в.
„	Насл. кн. Голицына В. В.	Дирек. Славгор. сах. зав.	С. Славгородъ, Ряс. в.
„	Мальцева Вѣра Вас.	Управляющій.	С. Солдатское.
„	Ѳоменко В. А.	Владѣлецъ.	Г. Ахтырка.
„	Ѳоменко И. А.	Тоже.	Г. Ахтырка.
„	Романовъ.	Тоже.	Г. Ахтырка.
„	Белера Б. Л.	Тоже.	С. Хухря, той же в.
„	Подольскій Ал. Тим.	Тоже.	Х. Михайлов., Кот. в.
„	Подольскій Люд. Мих.	Доппельмейеръ	С. Гречан., Красноп. в
„	Подольская А. Е., ар. бр. Золотницкіе.	Смирновъ М. И.	Тамъ-же.
„	Хоменко Гр. Ив.	Владѣлецъ.	Х. Высокій, Ахтыр. в.
„	Ластовцевъ Тим. Еф.	Тоже.	Х. Веселый, Кирик. в.
„	Курило Мат. Вас.	Курило Як. М.	С. Сосонка, Ахтыр. в.
„	Бразоль Лев. Евг.	Управл. имѣн.	С. Журавное, тойже в.
„	Т. Д. „И. Г. Харитоненко съ С-мъ“.	Тоже.	С. Янковъ-Рогъ, Кир. в.
Крупорушка.	Шиманова Ел. Петр.	Владѣлецъ.	Д. Доброслав., Ахт. в.
„	Колибабинъ Дм. Вас.	Тоже.	Сл. Боромля, той же в.
Колбасное заведеніе.	Миллеръ Люд. Андр.	Тоже.	Г. Ахтырка.
Маслобойный заводъ.	Полонскій.	Тоже.	Г. Ахтырка.
„	Прійменко Ал. Лук.	Тоже.	Г. Ахтырка.
Скотобойня.	Ахтыр. Гор. Общество.	—	Г. Ахтырка.
Заводъ мин. водъ. и ш. н.	Букрабо Ант. Ив.	Владѣлецъ.	Г. Ахтырка.
„	Страусъ Іосифъ Ив.	Тоже.	Г. Ахтырка.
Винокуренный заводъ Преображен.	Подольская и бр. Григор., ар. бр. Золотниц	Смирновъ М. И	С. Гречан., Красн. в.
„ Гречановскій.	Подольская Люд. Мих.	Доппельмейеръ	Тамъ же.
„ Лутищанскій.	Нас. Виноградова З И.	Полонниковъ Н Я.	С. Лутище, Хухрян. в.
„ Тростянецкій.	Кенигъ Леоп. Егор.	Штиллеръ Ф А.	С. Тростян, той же в.
„ Сосонскій.	Курило Мат. Вас.	Курило Як. М.	Д. Сосонка, Ахтыр. в.
	Ѳоменко Г. И.	Владѣлецъ	Х. Высокій, Ахтыр. в.
Спиртооч. отд. вин. зав. Греча новскій.	Подольская Люд. Мих.	Доппельмейеръ	С. Гречан., Красн в.
„ Тростянецкій.	Кенигъ Леоп. Егор.	Штиллеръ Ф. А.	С. Тростян., той же в.
„ Сосонскій.	Курило Матв. Вас.	Курило Як. М.	Д. Сосонка, Ахтыр. в.
Солодовня.	Кенигъ Леоп. Егор.	Штиллеръ Ф. А	С. Тростян., той же в.
Пивоваренный заводъ.	Зивертъ, ар. Бѣелцкій.	Арендаторъ.	Х. Пристань, Ахт. в.
Свекло-сахарный заводъ Тростянецкій.	Кенигъ Леоп. Егор.	Дикъ Рич. Ник.	С. Тростян, той же в.
„ Угроѣдскій.	Т. Д. „И. Г. Харитоненко съ С-мъ“.	Маркевичъ Ан. Иг., инж.-тех	С. Угроѣды, Красн. в.
„ Мезеновскій.	Т-во Мезен. сах. зав.	ВолчанскійБ. С.	С Мезеновка, Ряс. в.
„ Янковскій.	Т. Д. „И. Г. Харитоненко съ С-мъ“.	Кумпоштъ А. О., техникъ.	С. Янковъ-Рогъ, Кир. в.
„ Славгородскій.	Насл. кн. Голицына В. В.	Штюрцъ Ю. Ф.	С. Славгородъ, Ряс. в.

Названіе промышленнаго заведенія	Владѣлецъ	Завѣдывающій	Мѣсто нахожденія
Свекло-сахарный заводъ Грязнянскій.	Насл. Вейссе В Ф.	Эйманъ Е. Ф., техникъ	Х. Грязное, Красн. в.
Сахаро-рафинадный зав	Кенигъ Леоп. Егор.	Дикъ Рич. Ник.	С. Тростян., той же в.

Богодуховскій уѣздъ.

Типо-литографія.	Земство, арен. Старосельскій Ис. Ил.	Арендаторъ.	Г. Богодуховъ.
Ремонт. маст. Гутянская.	Кенигъ Леоп. Егор.	Директоръ зав.	С. Гуты, Полк.-Ник.в.
„	Т-во Павл.-Ольгинск. сах. зав.	Тоже	С. Констан., той же в.
„ Шаровская.	Кенигъ Леоп. Егор	Риттеръ К. К.	Шаров., Хрущ.-Ник в.
„ Пархом. (зав.).	Т. Д. „И. Г. Харитоненко съ С-мъ“.	Дир. Парх. зав.	С.Порхомов., той же в.
„ Пархом. (им.).	Его же.	Стояновъ З. В.	С. Пархомовка.
„ Натальевская	Его же.	Дир Нат. зав.	С. Подолянка, Мур. в.
„ Кленовская.	Кенигъ Леоп. Егор.	Риттеръ Ю. К.	Кленовое, Сѣннян в.
Ст. для электр. освѣщ.	Харитоненко Пав. Ив.	Дир. Нат. зав.	Натальевка, Мураф. в.
„	Кенигъ Леон Егор.	Риттеръ К. К.	Шаровка, Хр.-Ник. в.
Кирпичный заводъ.	Каразинъ Ив. Ив.	ШвагерусъА. Ф.	С Основянцы,Красн.в.
„	Т. Д. „И Г. Харитоненко и С-мъ“.	НедзѣльскійАл Никол	С. Пархомов.,той же в.
„	Харитоненко Пав Ив	ГригорьевъНик. Ив., агрон	Еленовка, при с. Мурафѣ той же вол.
„	Кенигъ Леоп Егор.	ЖихорскійГ.Д.	С. Кленовое.
„	Лещенко К. Л.	Владѣлецъ.	Близь г. Богодухова.
„	Мусіенко Григ. Емел.	Тоже.	Х. Семеновъ-Яръ.
„	Юрьевъ Мих. Мих.	Тоже.	Х. Юрьевка.
„	Т-во Павл.-Ольгинск. сах. зав.	Директоръ зав.	С. Константиновка.
„	Барвинченко.	Владѣлецъ.	Богодуховскаго уѣз.
Мукомольная мельница	Т. Д „И Г. Харитоненко и С-мъ“.	НедзѣльскійАл. Никол.	С. Пархомовка, Кир.в.
„ Шаровская.	Кенигъ Леоп. Егор.	Кашинъ В. И., агрономъ.	С. Шаровка.
„ Гутянская.	Кенигъ Леоп. Егор.	Дир. Гутян. с з.	С. Гуты, Полк.-Ник. в.
„	Т-во Павл Ольгинск. сах. зав.	Директоръ зав.	С. Констант.,той же в.
„ Кленовская.	Кенигъ Леон. Егор.	Жихорскій Г Д.	Кленовое, Сѣннян. в.
„	Шнейдеръ А. М.	Владѣлецъ.	Г. Богодуховъ.
„	Бутовичъ Геор. Ник.	Сененко П. Ф.	При д. Николка, Руб.в.
„	Насл. Айзенштейна.	Айзеншт. М. Ф.	С Миловидов, Кол в.
„	Кованько Ник. Дан.	Салай Ан. М.	С.Матвѣев., Хр.-Ник.в.
„ Мирнянская.	Кенигъ Леоп. Егор.	Бекманъ К. К.	С Мирное, Мураф. в.
„	Мосолова Елиз. Ст.	Фіолетовъ А. Ф.	Братеницы, Сѣннян. в.
„	Голоперовъ Пав. Вас.	Управл. имѣн.	Х. Софіевка, П.-Ник.в.
„	Темницкій Левъ Ив.	Дьяченко И. С.	С. Миловидн., Рубл. в.
„	Папуца Пав. Як.	Владѣлецъ.	Д. Рябиновка, Ранд в.
„	Сепѣтый Мих. Алек.	Тоже.	Эком. при с.Рублевкѣ. Рублевск. вол
Крахмальн.-паточн. зав.	Пономаренко Ив. Як	Тоже.	С.Александр ,Б.-Пис.в.
Винокуренный заводъ Братенецкій.	Масолова Ел. Ст.	Фіолетовъ А. Ф.	С. Братеницы, Сѣн. в.
„ (Кленовскій).	Кенигъ Леон. Егор	Жихорскій Г.Д.	С. Кленовое, той же в.
„ Шаровскій.	Онъ же.	Кашинъ В. И., агрономъ.	С. Шаровка, х. Дмитріевскій, Хр.-Ник. в.
„ Ивановскій.	Лонжинскій Мих. Ан.	Дырмондъ И.Е.	С. Ивановка, Лют. в.
Спиртоочист. винн. зав. Шаровскій.	Кенигъ Леоп. Егор.	Кашинъ В. И.	С.Шаровка,Хр.-Ник.в.
„ Ивановскій.	Лонжинскій Мих. Ив.	Дырмондъ И. Е	С. Ивановка, Лют. в.

Названіе промышленнаго заведенія	Владѣлецъ	Завѣдывающій	Мѣсто нахожденія
Свекло-сахарный заводъ Гутянскій.	Кенигъ Леоп. Егор.	Карльсонъ Э.Р., канд. ест. н.	С. Гуты, Полк.-Ник. в.
„ Павло-Ольг.	Т-во Павл.-Ольгинск. сах. зав	Геммингъ Ф. К.	С. Констан., той же в.
„ Пархомовскій	Т. Д „И Г. Харитоненко съ С-мъ“.	Файкишъ К. К. инженеръ	С. Пархомов, той же в.
„ Натальевскій.	Онъ же.	Завадскій Б А.	С. Подолянка, Мур. в.

Валковскій уѣздъ.

Сукновальное заведеніе.	Моллавскій Д. Моис.	ПауликатъФ.М.	При д. Н.-Ив., Ал. в.
„	Кузьминовъ Сем. Ем.	Кузьмин. А. С.	Х. Алекс., Снѣжк. в.
„	Онацкая Тат. Анд.	Владѣлецъ.	С. Станичн., Кар. в.
„	Абдула Вас. Ив.	Тоже.	Х. Просян., Н.-Вод. в.
„	Абдула Ив. Ив.	Абдула П. И.	Экономія при д. Карловкѣ, Ст. Вод. в.
Лѣсопильный заводъ.	Духовской Ев. Мих.	) Троцкій Ег.	С. Ст.-Мерч., той же в.
Паркетное заведеніе.	Его же.	) Кириллов.	С. Ст.-Мерч., той же в.
Фабр. сапожн. шпилекъ.	Компаніецъ Н. М.	Гешелинъ.	Х. Лубяной, Ст.-Вод. в.
Ремонтная мастерская.	Воликъ Ив. Пар.	Владѣлецъ.	С. Камышеватое.
Кирпичный заводъ	Качаловъ Мих. Петр.	Фалькенштейнъ Мих. Петр.	С. Алексѣев., той же в.
„	Крикунъ.	Владѣлецъ.	Г. Валки.
„	Певный Вас. Андр.	Тоже.	С. Огульцы, той же в.
„	Насл. кн. Святополкъ-Мирскаго Н. И.	Борисевичъ А.I.	При х. Быстр., Огул. в.
„	Молдавскій Д. М.	Паулик. Ф. М.	Ново-Ивановка.
Кишеч. моеч. и стр. зав.	Кнешке.	Владѣлецъ.	Г. Валки.
„	Мурзининъ.	Тоже.	Валковскаго уѣзда.
Кожевенный заводъ.	Фюнеръ Вильг. Ив.	Тоже.	Х. Колядинъ, Валк. в.
„	Турляндскій.	Тоже.	Валковскаго уѣзда.
„	Степаненко.	Тоже.	Валковскаго уѣзда.
Салотопенный заводъ.	Ефименко Ив. Аф.	Тоже.	С.- Н.-Водол., той же в.
„	Бѣлайванъ Петръ Д.	Тоже.	Тамъ же.
Мыловаренный заводъ.	Россоха Петръ Дем.	Тоже.	Х. Россохинъ, Валк. в.
Мукомольная мельница.	Абдула Вас. Ив.	Тоже.	Х. Просяной, Н. Вод. в.
„	Абдула Ив. Ив.	Абдула П. Ив.	Экономія при д. Карловкѣ, Ст.-Вод. в.
„ Караванск.	Духовской Евг. Мих.	Сенчукъ А. Д.	Х. Караванъ, Карав. в.
„ Мерчанск.	Онъ же.	Троцкій Е. Кир.	С. Ст. Мерч., той же в.
„	Задонская Ан. Ал.	Османъ О. Эд.	Х. Благодатн., Гряк. в.
„	Харитоненко П. Ив.	Григорьевъ Н. И., агрономъ.	С. Алексѣев., той же в.
„	Кн. Святоп.-Мирская.	БорисевичъА.I.	Х. Быстр., Огульч. в.
„	Молдавскій Дав. М.	ПауликатъФ.М.	Д. Н.-Иван., Алекс. в.
„	Нас. Шидловск. А. Р.	Курской К. А.	Х. Знаменск., Знам. в.
„	Кузьминовъ Сем. Ив.	КузьминовъА.С.	С. Снѣжковка (х. Александр.), снѣжк. в.
„	Почтенова Ел. Ив.	Груббе А. Авг.	С. Контакуз., Снѣжк. в.
„	Воликъ Ив. Парам.	Владѣлецъ.	С. Камышеват., Ник.-Камышев. вол.
„	Онацкая Тат. Андр.	Тоже.	С. Станичное, Кар. в.
„	Мельникъ Ив. Пав.	Тоже.	Х. Аксен., С.-Вод. в.
„	Орловъ Ал. Ив.	Тоже.	С. Михайловка.
„	Ширкова Соф. Ал.	Управл. имѣн.	С. Ст.-Водол., той же в.
Маслобойный заводъ.	Глушкова Мар. Лук.	Глушковъ А. В.	С. Михайл., той же в.
Винокуренный заводъ. Караванск.	Духовской Ев. Мих.	Сенчукъ А. Д.	Х. Караванъ, той же в.
Пивоваренный заводъ.	Насл Шидловскаго.	Курской К. А.	С. Знаменск., той же в.
„	Кнешке Ген. Ив.	Владѣлецъ.	Г. Валки.
Свекло-сахарный и рафинадный заводъ.	Молдавскій.	Янушпольскій.	Ново-Ивановка.

Названіе промышленнаго заведенія	Владѣлецъ	Завѣдывающій	Мѣсто нахожденія
Волчанскій уѣздъ.			
Сукновальное заведеніе.	Пассекъ, ар. Емельяновъ Тит. Мат.	Арендаторъ.	Вер. Салтово, С.-Сал. в.
Типографія.	Нѣмичевъ П. Ник.	Владѣлецъ.	Г. Волчанскъ.
Ремонтная мастерская. Рубеж. (зав).	Гендрик. П.С., ар. Т-во Ротерм. и Вейссе“	Тайфель А. Ю.	С. Рубежное, С.-Сал. в.
„ Бѣлокол.	Скалонъ Ник. Ант.	Поляковскій С. А., инж.-тех.	С. Б.-Колод. той же в.
Известковый заводъ.	Махонинъ Тр. Ал.	Владѣлецъ.	С. Молдовая, Хот. в.
Кирпичный заводъ.	Скалонъ Ник. Ант.	Управл. имѣн.	С. Б. Колод., той же в.
Кожевенный заводъ.	Бр. Бѣлецкіе.	Бѣлецкій Д. И.	Г. Волчанскъ.
„	Они же, ар. Петр. И.С.	Арендаторъ.	Г. Волчанскъ.
„	Заикинъ Абр. Гр.	Владѣлецъ.	Близь г. Волчанска.
Альбуминный заводъ	Зейфельдъ Феликсъ.	Бостельманъ Генр. Генр.	Г. Волчанскъ.
Мукомольная мельница.	Стрекаловъ Вас. Ст	Владѣлецъ.	Ст. Салтово, той же в.
„	Пассекъ, ар Емельян.	Арендаторъ.	С. Верхне-Салт., на р. Донецъ, С.-Салт. в.
„	Т-во „Ротер. и Вейссе“	Тайфель К. Ю.	С. Рубежн. С.-Салт. в.
„	Задонскій Вас. Анд.	Варшаверъ.	Х. Средній, В.-Бурл. в.
„	Бодиско Конст. Конст.	Управл. имѣн.	Х. Плоское, В.-Бурл. в.
„	Гендрикова Цец. Вал.	Тоже.	С. Хатн., В.-Бурл. в.
„	Прилуцкій Ив. Сем.	Владѣлецъ.	Г. Волчанскъ.
„	Задонская Ел. Воин.	Управл. имѣн.	Х. С. Овч., В.-Бурл. в.
„	Скалонъ Ник. Ант.	Тоже.	С. Б. Колод., той же в.
„	Сова Ром. Григ.	Владѣлецъ.	Г. Волчанскъ.
„	Стрижаковъ Тим. Пр.	Тоже.	Г. Волчанскъ.
Крупорушка.	Прилуцкій Ив. Сем.	Тоже.	Г. Волчанскъ.
Маслобойный заводъ.	Любарскій Ст. Петр.	Тоже.	С. Федор., В. Бурл. в.
„	Прилуцкій Ив. Сем.	Тоже.	Г. Волчанскъ.
Винокуренный заводъ. Николаевск.	Гл. Апр. Уд., ар. Бекарюковъ.	Бекарюк. К. З	С. Никол. 1 я, той же в.
„ Ильменскій.	Колокольц. Вас. Гр.	Фуксъ Ар. Абр., инж.-техн.	С. Ильмень 2-й, Графско Сельск. вол.
„ Вел.-Бурлуц.	Задонскій Вас. Андр.	Варшаверъ П.	Х. Средн., В.-Бурл. в.
Спирто-оч. отд. вин. зав. Ильменскій.	Колокольцевъ Вас. Гр.	Фуксъ Ар. Абр.	С. Ильмень 2-й, Графско-Сельск. вол.
„ Николаевск.	Гл. Упр. Уд., яр. Бекарюковъ.	Бекарюк. З. И.	С. Никол., той же в.
Пивоваренный заводъ.	Багметъ и Зубаревъ.	Багметъ В. М.	Г. Волчанскъ.
Свекло-сахарный заводъ. Бѣлоколод.	Скалопъ Ник. Ант.	Грановъ С. Ф., инж.-техн.	С.Б. Колод., той же в.
„ Рубежанск.	Гендрик. П. С., ар. Т-во „Ротерм. и Вейссе“	Тайфель К. Ю.	С. Рубежн., С. Салт. в.
Зміевской уѣздъ.			
Сукновальное заведеніе.	Лесевицкій Ник. Сем. аренд. Капковъ.	Капковъ П. А.	Х. Копанка, на р. Донцѣ, Андреев. вол.
„	Бр. Монаковы.	Меркель.	Подъ г. Зміев.. с. Пески, Замостянск. вол.
Древесно-масс. заведен.	Они же.	Золотько Я. Ф.	С. Рождеств., Шелуд. в.
Писче-бумажная фабр.	Они же.	Меркель.	Подъ г. Зміев., с. Пески, Замостянск. вол.
Ремонтная мастерская.	Т-во „Ротер. и Вейссе“.	Беллинъ П. Ф.	С. Лебяжье, Коробч. в.
„	Бр. Монаковы И. и В.	Меркель.	Подъ г. Зміев. с. Пески.
Кирпичный заводъ.	Т-во „Ротер. и Вейссе“.	Беллинъ П. Ф.	С. Лебяжье, Коробч. в.
„	Житецкій Як. Ник.	Владѣлецъ.	Х. Лантевск., Бурл. в.

Названіе промышленнаго заведенія	Владѣлецъ	Завѣдывающій	Мѣсто нахожденія
Кирпичный заводъ.	Балдина Мар. Мих.	Владѣлецъ.	Х. Богодаров., Бурл. в.
„	Кнейбе Вил. Як.	Кнейбе Ив. В.	Х. Н.-Данил., Алек. в.
Киш.-моеч. и стр. зав.	Ткачевъ Егоръ Дан.	Владѣлецъ.	Г. Чугуевъ.
Кожевенный заводъ.	Водолажскій Як. Кар.	Тоже.	Г. Чугуёвъ, пригор. слоб. Осиновая.
Салотопенный заводъ.	Перероловъ Еф. Сер.	Тоже.	Тамъ же.
Мукомольная мельница.	Чугуевск. Город. О-во.	Ар. Федоровъ, Ив. Данил.	Г. Чугуевъ.
„	Кнейбе Вил. Як.	Кнейбе Ив.Вас.	Х. Данилов., Алекс. в.
„ Рождеств.	Бр. Монаковы.	МаточкинъФ.О.	С. Рождеств.,Шелуд.в.
„ Зміевская.	Они же.	Меркель.	Подъ г.Зміев.,,с.Пески, Замостянск. вол.
„	Гр.Хвощинск.-Головк.	Управл. имѣн.	С. Констант.,Замост.в.
„	Гейеръ Ад. Яков.	Владѣлецъ.	Х. М.-Иванов., Андр.в.
„	Ринксъ Митр. Фед.	Тоже.	С. Балаклея, той же в.
„	Орлова Евд. Ст.	Тоже.	Д. Орлов., Преобр. в.
„	Петровъ Кон. Пет.	Бѣлоцерковскій Мих. Ал-нд.	Х. Курбатовъ,Андр. в.
„	Шаллунъ Пет. Конс.	Владѣлецъ.	Х. Приволье, Попел. в.
„	Фонъ-деръ-Брюгенъ, ар. Маневскій.	Арендаторъ.	Прк д. Добролюбовкѣ, Отрадовск. вол.
„	Лесевицкій Ал. Сем.	Управл. имѣн.	Х. Серафим.,Шебел. в.
„	Агафоновъ Гр. Алек.	Владѣлецъ.	С. Андреев., той же в.
„	Новохацкій Ник. Ив.	Сладковъ М. А.	С. Грушевка, Алекс. в.
„	Лесевицкій, ар. Капковъ.	Капковъ П. А.	Х.Копанка,нар.Донцѣ, Андреевск. вол.
„	Жихаревъ И. М.	Владѣлецъ.	Г. Чугуевъ.
Лѣсопильный заводъ.	Н. М. Компанійца.	Тоже.	Г. Чугуевъ.
Столярн. и парк. фабр.	Онъ же.	Тоже.	Г. Чугуевъ.
Мукомольная мельница.	Кн. Горчак. Кл. Воин.	Управл. имѣн.	С. Гнилица, Шелуд. в.
Крупорушка.	Срекаловъ Ив. Кар.	Владѣлецъ.	Г. Чугуевъ.
„	Жихаревъ И. Мар.	Тоже.	Г. Чугуевъ.
Маслобойный заводъ.	Чугуевск. Город. О-во, ар. Федоровъ И. Д.	Арендаторъ.	Г. Чугуевъ.
„	Кнейбе Вел. Яков.	Кнейбе Ив. Вас.	Х. Даниловка,Алекс.в.
„	Ринксъ Митр. Фед.	Владѣлецъ.	С. Балаклея, той же в.
Скотобойня.	Чугуевское Городск. О-во.	—	Г. Чугуевъ.
Заводъ мин. водъ и ш. н.	Муслинъ Лев. Лаз.	Тоже.	Г. Чугуевъ.
„	Суханекъ Іос. Прок.	Тоже.	Г. Чугуевъ.
Винокуренный заводъ. Курбатовск.	Петровъ Конст. Петр.	Бѣлоцерковскій Мих. Алекс.	Х. Курбатовъ, Андр.в.
Пивоваренный заводъ. Курбатовск.	Онъ же.	Тоже.	Х. Курбатовъ, Андр.в.
Пивоваренный заводъ.	Суханекъ Іос. Прок.	Владѣлецъ.	Г. Чугуевъ.
Свекло-сахарный заводъ.	Т-во „Рот. и Вейссе“.	—	С. Лебяжье,Коробч.в.
Макарон. и верм. фабр.	Савинскій Д. Н	Тоже.	Г. Чугуевъ.

Изюмскій уѣздъ.

Названіе промышленнаго заведенія	Владѣлецъ	Завѣдывающій	Мѣсто нахожденія
Сукновальное заведеніе.	Володинъ Серг. Ник.	Владѣлецъ.	Х. Донецк.. Петров. в.
„	Заферопуло Над Фил.	Тоже.	Х. Терны, Лиманск. в.
Портняжное заведеніе.	Кошелевъ Митр. Пав.	Тоже.	Г. Славянскъ.
Переплетное заведеніе.	Вейнблатъ Маш. Тав.	Тоже.	Г. Славянскъ.
„	Котляровъ Алеке. Іос.	Тоже.	Г. Славянскъ.
Типографія.	Онъ же.	Тоже.	Г. Славянскъ.
„	Нутисъ Григ. Бор.	Тоже.	Г. Изюмъ.
„	Повзнеръ Матв. Еф.	Тоже.	Г. Изюмъ.
Лѣсопильный заводъ.	Гр.Рибопьеръ Г. И.	Грайворонскій Вас. Григ.	Д. Банная, Богород.в.
„	Файнбергъ Юл. Мих.	—	Ур. Чернещ., Гусар. в.

Названіе промышленнаго заведенія	Владѣлецъ	Завѣдывающій	Мѣсто нахожденія
Лѣсопильный заводъ	Дерюгинъ Триг. Вас.	Владѣлецъ.	Г. Изюмъ.
Чугунно-литейный зав.	Смирновъ Ил. Дорм.	—	Г. Славянскъ.
„ „Трудъ".	Науменко Н. В. и Ланге Р. В.	Ланге Руд. Вас.	Г. Славянскъ.
Машиностроительн. зав.	Акц. О-во В. Фицнеръ К. Гамперъ.	Хоржевскій М. Фелик., инж.	С Краматорск., Бѣл. в.
Слесарно-токарн. мастер.	Лендеръ Март. Март.	Владѣлецъ.	Сл. Барвенково.
Фарфоро-фаянс. фабр.	Т-во М. С. Кузнецова.	Хромовъ С. К.	Г. Славянскъ.
Кирпичн. и череп. зав.	Гутниковъ Ив. Георг.	Щеголевъ И.И.	Г. Славянскъ.
Зав. огнеуп. кирп. и ал.	Штерцеръ и К⁰.	ЛавровскійП.Ф.	С Краматоровка.
Кирпичный заводъ.	Харчевникова М. А.	Владѣлецъ.	Г. Славянскъ.
„	Асмоловъ М. Д.	Тоже.	Близь г. Славянска.
„	Сидоренко Гр. Кир.	Тоже.	Г. Славянскъ.
„	Ищенко Фед. Петр.	Тоже.	С. Барвенк., той же в.
„	Наливайко Л. Ив.	Тоже.	Г. Славянскъ.
„	Тильманъ Хр. Хр.	Тоже.	Г. Славянскъ.
„	Дротикъ Лав. Пав.	Тоже.	Г. Славянскъ.
Сапожная мастерская.	Николаенко Сг. Дан.	Тоже.	Г. Изюмъ.
Мыловаренный заводъ.	Карякинъ Адр. Петр.	Тоже.	Г. Славянскъ.
Альбуминный заводъ.	Лашинъ, ар.Феб. и К⁰.	Арендаторъ.	Сл.Барвенк., той же в.
Мукомольная мельница.	Хараджаевъ Дав. Ал.	Ковачичъ С. М.	Сл.Барвенк., той же в.
„	Бойчевскій Мих. П.	Оскаревъ Г. И.	Х. Воиновка, Цареб.в.
„	Бр.Фрезе и Леппъ А.А.	Фрезе.	Сл. Барвенк.,той же в.
„	Гавриловъ Ив. Ал.	Рубцовъ И. Ив.	Близь Поповки,Ямп.в.
„	Годованниковъ М. И.	Владѣлецъ.	С. Бугаевка, той же в.
„	Дементьева М. С.	Тоже.	Сл. Царебор.,той же в.
„	Михайловскій П. В.	Тоже.	Г. Славянскъ.
„	Володинъ Серг. Ник.	Тоже.	Х. Донецкій, Петр. в.
„	Отцовичъ Мих. Игн.	Тоже.	С Савинцы, той же в.
„	Наслѣд. Вагнеръ.	Тоже.	Д. Маргаритп., Гавр. в.
„	Любарскій Зах. Ник.	Тоже.	Сл. Барвенк..той же в.
„	Посел. Григорьев.О ва	—	Сл. Гаврил., той же в.
„	Эппъ и сынъ.	Тоже.	Близь ст. Бантышево.
„	Суне Яковъ Иван.	Тоже.	Г. Славянскъ.
„	Лимаренко Гр. Игн.	Тоже.	Г. Славянскъ.
„	—	Управл. имѣн.	Д. Барабаш.,В. Кам.в.
„	Териковъ Арт. Георг.	Владѣлецъ.	Х. Муросов., Курул. в.
„	Фатѣевъ Нил. Львов.	Тоже.	С. Ольх-Рогъ, Гус. в.
„	Финченко Григорій.	Тоже.	Д. Омовка, Барв. в.
„	Шабельская М. К.	Управл. имѣн.	С. Маячки, Алисов. в.
„	Насл. Косикова Г М.	Тоже.	С. Дмитріевка, Меч. в.
„	Близнюковъ Ан. Сав.	Владѣлецъ.	Д. Александр., Прел.в.
„	Петровскій Вл. Петр.	Тоже.	Д. Кн.-Лиман., Меч. в.
„	Силинъ Ал. Ник.	Тоже.	Д. Очеретино, Мих. в.
„	Петренко Фед. Осип.	Тоже.	Г. Славянскъ.
„	Назаровъ Серг. Аким.	—	Сл. Барвенково.
„	Куценко Ник Алекс.	Тоже.	Х. Куценк. или имѣн. Бѣлогорск, Лим. в.
„	Скляровъ Ник. Сем.	Тоже.	Сл. Пески, той же в.
„	Олизаренко Ром. Вас.	Тоже.	Х. Купчиновка, Кун.в.
„	Наслѣд. Плещеева.	Управл. имѣн.	С. Елканка, Гаврил. в.
„	Борзенко Ал. Конст.	Тоже.	С. Лиманъ, Алекс. в.
„	Гордѣенко Мих. Егор.	Тоже.	С. Райск., Зол.-Кол. в.
„	Урусовъ Юлій Дм.	Тоже.	С. Селимовка, Ямп. в.
„	Гибертъ и Фрезе.	Владѣльцы.	С. Барвенк., той же в.
„	Пчельниковъ П. А.	Управл. имѣн.	С. Краматор., Бѣл. в.
„	Рербергъ Нат. Ник.	Владѣлецъ.	С. Никополь, Барв. в.
„	Дебу Конст. Иппол.	Тоже.	С.Баженовка,Алекс.в.
„	Акимовъ Ал. Ник.	Тоже.	Д. Ивановка, Лиман.в.
„	Карцева Ан. Андр.	Управл. имѣн.	С. Комаровка Цареб.в.
„	Шацъ Адамъ.	Владѣлецъ.	Х. Лавровка, Мих. в.

Названіе промышленнаго заведенія	Владѣлецъ	Завѣдывающій	Мѣсто нахожденія
Мукомольная мельница.	Горпинченко П. Ан.	Владѣлецъ.	Д. Архангел., Дан. в.
„	Пьянковичъ Ел. Еф.	Управл. имѣн.	Д.Зол. Колод , Серг. в.
„	Заферопуло Н. Ф.	Тоже.	Х. Терны, Лиманск. в.
„	Ашурковъ Ан. Вас.	Владѣлецъ.	С. Бруновка, Бѣл. в.
Макарон. и верм. фабр.	Михайловскій Ал. Ив.	Тоже.	Г. Славянскъ.
Конфектная фабрика.	Онъ же.	Тоже.	Г. Славянскъ.
Маслобойный заводъ.	Шапанскій Ив. Петр.	Тоже.	С. Барвенк., той же в.
„	Отцовичъ Мих. Игн.	Тоже.	С. Савинцы, Савин. в.
„	Наслѣд Плещеева.	Управл. имѣн.	Д. Елканка, Гаврил. в.
„	Урусовъ Юлій Дм.	Тоже.	Д. Селимовка, Ямп. в.
„	Гибертъ и Корнѣев	Владѣлецъ.	С. Барвенк., той же в.
„	Дебу Конст. Ип.	Тоже.	Д. Баженовка,Алек.в.
„	Акимовъ Ал. И.	Тоже.	Д. Ивановка, Лим. в.
Заводъ минеральн. водъ.	Михайловскій Ал. Ив.	Тоже.	Г. Славянскъ.
Винокуренный заводъ. Бѣлянскій.	Баронъ Медемъ М. Н.	Никитинъ С. И.	С. Бѣленьк.,той же в.
„ Даниловск.	Орлова Н. и Антонова А.,ар.Никитинъ С И.	Никитинъ Вяч. Иван.	С. Данилов., той же в.
„ Еленскій.	Жевержеевъ Ал Тр.	Владѣлецъ.	Х. Еленскій, Изюм в.
„ Заборянск.	Клеверъ, ар. Кн. Стокасимовъ.	Арендаторъ.	Х. Заборянск., Лим. в.
Спирто-оч. вин. заводъ. „Даниловск.	Орлова Н. и Антонова А., ар. Никитинъ С. И.	Никитинъ В. И.	С. Данил., той же в.
„ Еленское.	Жевержеевъ Ал. Тр.	Владѣлецъ.	Х. Еленск., той же в.
„ Бѣлянское.	Бар. Медемъ Мих. Ник.	Никитинъ С. И.	С. Бѣленьк., той же в.
„ Заборинск.	Клеверъ, ар. Кн. Стокасимовъ.	Арендаторъ.	Х. Заборянск., Лим. в.
Пивоваренный заводъ.	Тильманъ Хр. Хр.	Тоже.	Г. Славянскъ.
„	Блезе Анд Ив.	Тоже.	С. Поповка.
Содовый заводъ.	Юж. Рус. Об. для выд. и пр. соды.	Альдендорфъ Генр. Генр.	Г. Славянскъ.
Фабрика маслян. крас.	Бр. Корякины.	Владѣлецъ.	Г. Славянскъ.
Зав. сел. хозяйств. оруд.	Брунстъ В. Э.	Тоже.	Им. Веселое, Серг. в.
Сукновальное заведеніе.	Фесенко Коз. фед.	Тоже.	Г. Купянскъ.
„	Березовскій Ст. Осип.	Тоже.	Г. Купянскъ.
Типографія.	Поповъ Влад. Як.	Тоже.	Г. Купянскъ.
Лѣсопильный заводъ.	Житловъ Як. Ст.	Тоже.	С.Н.-Глуховъ,тойже в.
Известковый заводъ.	Дунаевъ Ив. Андр.	Тоже.	Г. Купянскъ.
Кирпичный заводъ.	Доманевскія Ив.	Тоже.	С. Алексан.-Невское, Петропавл. вол.
„	Волпинъ С. и Мейлихенъ Е.	Тоже.	С. Старовѣр., тойже в
„	Соболевъ Сер. Як.	Тоже.	Х. Осадьковка, Куп. в
„	Дюбенко Ив.	Тоже.	С. Ольшанка,той же в.
„	Погребн. и Ивановъ	Тоже.	При г. Купянскѣ.
„	Рабиновичъ М. Гр.	Рабиновичъ А. М., кан. унив.	Сл.Сеньковъ,той же в.
Мукомольная мельница.	Фесенко Коз. Фед.	Владѣлецъ.	Г. Купянскъ.
„	Березовскій Ст. Осип.	Тоже.	Г. Купянскъ.
„	Коваленко Пет. Евс.	Тоже.	Сл.Дуванка,на р.Красной,Нижне-Дубан.в.
„	Шабля Арс. Леонт.	Тоже.	Сл. Н.-Глухово, т. ж. в.
„	Карнаушенко В. П.	Тоже.	Сват.-Лучка, той же в.
„	Устиновъ Алекс. Ив.	Тоже.	С. Сенюха, Сеньк. в.
„	Свистуновъ Ник. Еф.	Тоже.	Г. Купянскъ.
„	Кочинъ Дм. Вас.	Тоже.	Х. Коченовъ, Покр. в.
„	Шевченко Пет. Сем.	Тоже.	Г. Купянскъ.
„	Сошкинъ Мих. Григ.	Тоже.	Сл. Юрьевка, Кабан.в.
„	Кочинъ Мих. Вас.	Тоже.	Х.Михайлов.,Н.-Дув.в.
„	Шаховъ Ал. Лук.	Управ. имѣн.	Х. Виноград., Ольш. в.

Названiе промышленнаго заведенiя	Владѣлецъ.	Завѣдывающiй	Мѣсто нахожденiя
Мукомольная мельница.	Ивашура Дм. Ст.	Владѣлецъ.	С. Пристѣнь, Сеньк в.
„	Миллеръ Герм. Герм.	Тоже.	Х Мечетный, близъ ст. Кобанье, Ю -В. ж. д.
„	Болтинъ Вас. Вас.	Тоже.	Д. Балдиновка, Тер. в.
„	Рабиновичъ Моис. Гр.	Рабинов. А. М.	С. Геново, Сеньков. в.
„	Соболевъ Сер. Як.	Владѣлецъ.	Х. Осадовка, Купян. в.
„	Сарандинаки Ип. П.	Тоже.	Х. Благодатн.. Стар. в.
„	Курчениновъ Сер. Н.	Управ. имѣн.	С. Отрадное, Колод. в.
„	Неронова Елиз Ник.	Тоже.	Х. Михайлов., Кол. в.
„	Фесенко Вл. Козьм.	Владѣлецъ.	Г. Купянскъ
„	Колодочка и Щербакъ	Тоже.	С. Кабанье, той же в.
„	Колачевскiй М. Н.	Тоже.	Д Александр., Терн. в.
„	Гнилицкiй Сем. Пр.	Тоже.	Сл. Меловатка, Каб. в.
„	Гонтаревъ Ив. Григ.	Тоже.	Х. Широкiй, Колод. в.
Маслобойный заводъ.	Свистуновъ Ник. Еф.	Тоже.	Г. Купянскъ.
„	Шевченко Пет. Сем.	Тоже.	Г. Купянскъ.
„	Корочанскiй Вас.Лук.	Тоже.	Г. Купянскъ.
„	Фесенко Вл. Коз.	Тоже	Г. Купянскъ.
„	Сарандинаки Ив. Пав.	Тоже	Д. Благодатн., Стар. в.
„	Миллеръ Герм. Герм.	Тоже.	Х.Мечетный, близъ ст. Кабанье, Ю В. ж. д.
Пивоваренный заводъ.	Согина, ар. Матаушъ.	Арендаторъ	Сл. Сватово-Лучка.
Заводъ эфирныхъ маслъ.	Рабиновичъ М. Гр.	Рабиновичъ Аб. Моис.	Х. Геново, Сеньков. в.
„	Штеричъ Ал. Плат.	Родинъ.	Д. Н.-Павлов., Покр.в.

Лебединскiй уѣздъ.

Типографiя.	Когонъ Моис. Евел.	Владѣлецъ.	Г. Лебединъ.
Слесарно-токарная маст.	Левчинскiй.	Тоже.	Г. Недригайловъ.
Ремонтная мастерская.	Т-во Роман. сах. зав.	Дирек. завода.	С. М.-Исторопъ, В -И. в.
„ Супруновская.	Руссо-де-Живонъ, ар. насл. Шубина.	Тоже.	Д. Супруновка, Ан в.
„ Чупаховская.	Т-во Чупах. сах. зав.	Тоже.	С. Чупахов., той же в.
„ Терновская.	Кн. Щербатова А. Н.	Тоже.	С. Терны, той же в.
Крупорушка.	Таранушенко.	Владѣлецъ.	Г. Лебединъ.
Крупорушка и мельница.	Снѣсаревой.	Тоже.	Г. Лебединъ.
Кирпичный заводъ.	Т-во Чупах. сах. зав.	Управ. имѣн.	С. Чупахов., той же в.
„	Руссо-де-Живонъ, ар. нас. Шубина Н. Ф.	Тоже.	Д. Супруновка, Ан. в.
„	Маликинъ Гр. Карл.	Владѣлецъ.	С. Великiй-Исторопъ.
„	Величко А. Л.	Управ. имѣн.	Д. Голубовка, Штеп. в.
„	Золотаревъ П. Ив.	Тоже.	Г. Лебединъ.
„	Кн. Щербатовъ.	Тоже.	С. Терны, той же в.
„	Стебленко Ив. Мих.	Владѣлецъ.	Г. Лебединъ.
„	Башкин. сел. общ.	—	С. Башкинъ, той же в.
„	Величко Вас. Сав.	Управл. имѣн.	Г. Лебединъ.
„	Бочаровъ-Сушковскiй	Владѣлецъ.	М.-Исторопъ, В.-Ист. в.
„	Богаевская Мар. Фр.	Управ. имѣн.	С. Васильев., той же в.
„	Шатова Наст. Ник.	Владѣлецъ.	С. Зеленьковка, Ол. в.
„	Ольш. сел. общест.	—	С. Ольшаны, той же в.
„	Деркач. сел. общест.	--	С. Деркачевка, Тол. в.
„	Гладковъ Н. Г.	Владѣлецъ.	Гамалѣевка, Штеп. в.
„	Гладковъ Вл. Гр.	Тоже.	Машляково.
Салотопенный заводъ.	Стешенко, арен. Чирва М. С.	Арендаторъ.	Г. Лебединъ.
„	Щетина Вас. Ал.	Владѣлецъ.	Г. Лебединъ.
Мыловаренный заводъ.	Полуянскiй Игн. Мат.	Тоже.	Г. Лебединъ.
„	Гордѣенко Пав. Дан.	Тоже.	С. Влѣзки, Чупах. в.
Воскобойный заводъ.	Калугинъ Евг. Сем	Тоже	Г. Лебединъ.
„	Харченко Ив. Корн.	Тоже.	Г. Недригайловъ.

Названіе промышленнаго заведенія	Владѣлецъ	Завѣдывающій	Мѣсто нахожденія
Мукомольная мельница.	Плавининъ Ил. Сем.	Владѣлецъ.	С. Рябушки, той же в.
„	Т-во Чупах. сах. зав.	Управ. имѣн.	С. Чупаховка, той же в.
„	Т-во Роман. сах. зав.	Дирек. завода.	С. М. Исторопъ, В. И. в.
„	Ковалевскій Н. Н.	Коротичъ А. С.	С. Боровен., той же в.
„	Анненковъ М. Н.	Управл. имѣн.	С. Боброво, той же в.
„	Кн. Щербатовъ Б. С.	Тоже.	Сл. Терны, той же в.
„	Власенко Вас. Ив.	Владѣлецъ.	Х. Рѣзник.-Пустынь.
„	Величко Алек. Льв.	Мамонтовъ В.И.	С. Марковка, той же в.
„	Гр. Толстой М. М.	Управл. имѣн.	С. Дмитріевка, Ол. в.
„	Шидловская Лид. Вл.	Тоже.	Х. Лидино, Тучнян. в.
„	Календо Алек. Влад.	Квятковск. Г. А.	Д. Куличка, Боров. в.
„	Гр. Капнистъ В. А.	Управл. имѣн.	С. Грунь, Михайлов. в.
„	Чаплицъ Мар. Конс.	Вольпертъ.	С. Будки, Толстян. в.
„	Свѣшникова, ар. Кононенко.	Арендаторъ.	С. Гринцево, Штеп. в.
„	Чаплицъ Мар. Конс.	Управл. имѣн.	Экон. Лебедин. уѣзда.
Крупчат. мельница.	Тор. домъ „Кононенко и Пивоваровъ“.	Пивоваровъ.	Г. Лебединъ.
Винокуренный заводъ Будковскій.	Чаплицъ Мар. Конс.	Вольпертъ.	С. Будкн, Толстян. в.
„ Марковскій.	Величко Алек. Льв.	Мамонтовъ В.И.	С. Марковка, той же в.
„ Куличанскій	Календо Ал. Вл.	Квятковск. Г. А.	Д. Куличка, Боров. в.
„ Борвенскій.	Ковалевскій Н. Н.	Коротичъ А. С.	С. Боровен., той же в.
„ Лихвинскій.	Хрущева Нат. Ал.	Любичъ.	Х. Лихвино, Ворож. в.
„ Карабанскій	Ковалевскій Н. Н.	Рудченко.	Х. Карабанъ, вол. Ряб.
„	Кучеровъ А. В.	Рутковскій.	С. Будыка, Боровен. в.
Спирто-оч. отд. вин. зав. Будковское.	Чаплипъ Мар. Конс.	Вольпертъ.	С. Будки, Толстянс. в.
„ Куличанское.	Календо Ал. Вл.	Квятковск. Г. А.	Д. Куличка, Боров. в.
„ Боровенское.	Ковалевскій Н. Н.	Коротичъ А. С.	С. Боровен., той же в.
Свекло-сахарный заводъ (Терновскій).	Кн. Щербатова А. Н.	Бунаковъ.	С. Терны, той же в.
„ Чупаховскій.	Т-во Чупах. сах. зав.	Вайчинскій, инж.-техн.	С. Чупахов., той же в.
„ Супруновскій	Руссо-де-Живонъ, ар. насл. Шубина.	Долинъ Г. А.	Д. Супруновка, Ан. в.
„ Романовскій.	Т-во Роман. сах. зав.	Лизонь Ф. А.	С. М.-Исторопъ, В.-И. в.

Старобѣльскій уѣздъ.

Названіе промышленнаго заведенія	Владѣлецъ	Завѣдывающій	Мѣсто нахожденія
Сукновальное заведеніе.	Мирошниченко А. Г.	Владѣлецъ.	Х. Проказинъ, Стар. в.
„	Марченко Кир. Кл.	Тоже.	Г. Старобѣльскъ.
„	Роговскій Сем. Петр.	Тоже.	Сл. Н.-Айд., той же в.
Мукомольная мельница.	Кожуховъ Ник. Ал.	Тоже.	Г. Старобѣльскъ.
„	Марченко Кир. Кл.	Тоже.	Г. Старобѣльскъ.
„	Головинскій Гр. Ив.	Тоже.	С. Бѣлолуц., той же в.
„	Ершовъ Сем. Егор.	Тоже.	С Св Дм., Н.-Айдар. в.
„	Мирошниченко А. Г.	Тоже.	Х. Проказинъ, Стар. в.
„	Роговскій Сем. Петр.	Тоже.	Сл. Н.-Айдаръ, т. ж. в.
„	Харинъ Плат. Ник.	Управл имѣн.	Сл. Танюшевка, т. ж. в.
„	Юровъ Никандръ И.	Владѣлецъ.	Сл. Н. Астрах., т. ж. в.
„	Б. Карамазины И и В.	Тоже.	Х. Н. Никол., Стар. в.
„	Семикоза Мих. Серг.	Тоже.	Сл. Евсугъ.
„	Ковалевская Соф. И.	Управл. имѣн.	Х. Черепановъ, Мур. в.
„	Москалевъ Мит. Ник.	Владѣлецъ.	Сл. Бѣловодскъ.
„	Кирьяновъ Ал. Ив.	Тоже.	Х. Анциферовка, М. в.
Винокуренный заводъ Бѣлявскій.	Штенгеръ Ал. Ал.	Перковичъ В. Юл.	С. Бѣляевка, Боров. в.
„ Африканскій.	Ковтуновъ Мих. Ив.	Кисилевъ В. П	Х. Африка, Староб. в
Спирто-оч. отд. вин. зав. Африканское.	Ковтуновъ Мих. Ив.	Кисилевъ В. П.	Х. Африка, Староб. в.

Названіе промышленнаго заведенія	Владѣлецъ	Завѣдывающій	Мѣсто нахожденія
Спирто-оч. отд. вин. зав. „ Бѣлявское.	Штенгеръ Ал. Ал.	ПерковичъВ.Ю.	С. Бѣляевка, Боров. в.
Пивоваренный заводъ.	Пискарчекъ.	Владѣлецъ.	Г Старобѣльскъ.

Сумской уѣздъ.

Названіе промышленнаго заведенія	Владѣлецъ	Завѣдывающій	Мѣсто нахожденія
Сукновальное заведеніе	Гр. Строганова Ан. Дм.	Управл. имѣн.	С. Хотѣнь, той же в.
Пенько-ткацкое заведен.	Хомовскій Пав Ив.	Владѣлецъ.	С. Юнаковка, т ж в.
Портняжное заведеніе.	Альтшуллеръ Исаакъ	Тоже.	Тамъ же.
Меб.-обойн. и драпир зав.	Штрандманъ Ив Ал.	Тоже.	Тамъ же.
Переплетное заведеніе.	Пашковъ Конст. Мих.	Тоже.	Тамъ же.
Кортонажная фабрика.	Туршу Ил. Эфраим.	Тоже.	Тамъ же.
Типо-литографія.	Пашковъ Конст. Мих.	Тоже.	Тамъ же.
Типографія.	Альтмунеръ.	Тоже.	Тамъ же
Типографія.	Вертиковъ.	Чернобривчен.	Г. Сумы.
Электрическая ст. „	Т. С. Кайданскій и Аст. Бугровъ.	Капсанскій.	
Лѣсопильный заводъ.	Гр. Строгонова Ан. Дм.	Управл. имѣн.	С. Иволжино, Писар в.
Бочарная мастерская. „	Тор домъ „И. Г Харитоненко съ С-мъ“	Дир. Павл. раф. завода.	Близь г. Сумъ, Сум. в.
„	Кокорекина Ан Гр	Кокорекинъ.	Х. Наумовскій, В.-С. в.
„	Насл Де-Коннора В. В	Зимборскій Д. Е	Д. Стецковка, той же в.
Мастерская сап. шпил.	Штрандтманъ Ив. Ал.	Владѣлецъ.	Г. Сумы.
Чугунно-мѣд. лит. зав.	Каруть А. И. и К⁰.	Конопицкій.	Тамъ же.
Сумской машиностр. зав	Т во Сум. маш. стр. зав.	Бероунскій.	Тамъ же.
Заводъ землед. маш. и ор.	Вараксинъ Ив Фед.	Владѣлецъ.	Тамъ же.
Мастерская сел. хоз ор.	Гетенко.	Тоже.	Тамъ же.
Механ. зав. „	Т.с. Погуляйченко Ив. С. и Бр. Исаковы.	Тоже.	Тамъ же.
„	Гр. Строгонова А Д.	Овчаренко.	С. Хотѣнь.
Ремонтныя мастерскія: Кіаницкій з.	Лещинская Мар. Мат.	Директ. завода.	Х. Кіяница.
„ Вѣринскій з.	Харитоненко Н М	Ленскій Н. Н	С. Николаевка, Ул. в.
„ Павл. раф. з.	Тор. домъ „И. Г. Харитоненко съ С.-мъ“	Директ. завода.	Г. Сумы.
„ Низовскій з	Сухановъ Ник. Алек.	Тоже.	С. Низы, Ниж.-Сыр. в.
„ Рогознянск. з.	Прянишникова и Куколь-Яснопольская, ар. Т-во Рог. сах. з	Тоже	С. Рогозное, Никол. в.
„ Вел.-Бобр. з.	Гр. Апраскина, ар. Т-во Вел.-Бобр сах. зав.	Тоже.	С. Великій-Бобрикъ.
Экипажная мастерская.	Тетмейеръ Вас. Фед.	Владѣлецъ.	Г. Сумы.
Электро-технич. мастер.	Кайданскій Эд. Лук.	Тоже.	Тамъ же.
Известковый заводъ.	Савичъ.	Владѣлецъ	Д. Рудневка, Ник. в.
„	Танчакъ Пан. Пим.		Большая-Чернетчина.
„	Твиритинова Ев. Анд.	Владѣлецъ.	Х. Пушкаревка, Чер. в.
„	Лещинск., ар. Береж...	Арендаторъ.	С. Битицы, Чернетч. в.
„	Гр. Строгонова А. Д.	Управл. имѣн.	Сумской уѣздъ.
„	Мовриц. сел. общ., арт. Бережной Илья.	Арендаторъ.	С. Мокрицъ.
„	Линтваревъ Ив. Ив.	Владѣлецъ.	Х. Ольшаны.
„	Колосовъ Н. А.	Тоже.	Х. Колосовъ, Сумск. в.
„	Морозовъ, ар. Брукъ.	Арендаторъ.	Д. Кудневка.
Кирпичный заводъ.	Лещинская Мар. Мат.	Упр. Кіяниц. завода.	Х. Кіяница, Писар. в.
„	Насѣдкинъ Кир. Л.	Владѣлецъ.	Близъ г. Сумъ, Сум. в.
„	Харитоненко Н. М.	Лецъ Руд. Кар., агрономъ.	С. Николаевка, Ул. в.
„	Асмоловъ Ив. Вл.	Владѣлецъ.	Близь г. Сумъ, Сум. в.
„	Гамалей, ар. Пашков.	Арендаторъ.	Д. Басы, Сумской в.
„	Кулишовъ Гр. Кир.	Владѣлецъ.	Близь г. Сумъ, Сумск. в.

Названіе промышленнаго заведенія	Владѣлецъ	Завѣдывающій	Мѣсто нахожденія
Кирпичный заводъ.	Костенко Ив. Конд.	Владѣлецъ.	Д. Васильевка, Сум. в.
"	Прянишникова.	Управл. имѣн.	С. Рогозное, Никол. в.
"	Комовскій, ар. Воскобойниковъ.	Арендаторъ.	Близь г. Сумъ, Сум. в.
"	Сухановъ Ник. Ал.	Клисенко.	С. Низы, Ниж.-Сыр. в.
"	Аксентьевъ Пав. Петр.	Владѣлецъ.	Д Парнаго, Сумск. в.
"	Пискуновъ.	Тоже.	Д. Басы, Сумской в.
"	Грайсъ Алек. Никол.	Тоже.	Х. Тополи, бл. г. Сумъ.
"	Рубанъ Ив. Гер.	Тоже.	Д. Песчаная, В. Сыр. в.
"	Алферовъ Кон. Пав.	Тоже.	С. Бездрикъ, В.-Сыр. в.
"	Кокорекина Ан. Гр.	Кокорекинъ А. Петр.	Х. Наумовка, В. Сыр. в.
"	Шевченко Коз. Дем.	Владѣлецъ.	Х. Тополи, бл. г. Сумъ.
"	Симоненко и Антошен.	Тоже.	Х. Рудневка, ур. Бѣликовщина, Ник. в.
"	Пшикъ Ив. Григ.	Тоже.	Х. Линянка, Стецк. в.
"	Шевкуновъ и Сухомлиновъ.	Тоже.	Ур. Переясловка, с. Стецковка, той же в.
"	Любченко Ник. Анд.	Тоже.	Ур. Теменки, сл. Стецковка той же вол.
"	Збоによる Зборомирскій.	Тоже.	Старое Село.
"	Ворожб. Сельск. О-во		Сумская Ворожба.
"	Гр. Строгонова А. Д.	Управл. имѣн.	Въ Морочѣ, Ястреб. в.
"	Она же.	Тоже.	Иволжино, Писарев. в.
"	Она же.	Тоже.	Песчаное, В.-Сыров. в.
"	Монаковъ.	Владѣлецъ.	Д. Глыбная, В. Сыр. в.
"	Сидоренко Аф. Ник.	Тоже.	Г. Сумы.
"	Рубанъ Павелъ Фед.	Тоже.	Тамъ же.
"	Васил. сел. общ., ар. Шевченко.	Арендаторъ.	Д. Васильевка, Сум. в.
"	Насл. Хомовскаго, ар. Соловьевъ.	Тоже.	Тамъ же.
"	Манойленко Гр. Мар.	Владѣлецъ.	Х. Тополи, Сумск. в.
"	Рубченко Гр. Алек.	Тоже.	Близь г. Сумъ.
"	Береговой Ив. Павл.	Тоже.	Г Сумы.
"	Асмоловъ Ив. Вас.	Тоже.	Тамъ же.
"	Онъ же.	Тоже.	Тамъ же.
"	Строло Ал. Ник.	Тоже.	С. Стецковка, той же в.
"	Ткачъ Ал. Степ.	Тоже.	Тамъ же.
"	Ткачъ Ив. Степ.	Тоже.	Тамъ же.
"	Шевкунъ Ант. Павл.	Тоже.	Тамъ же.
"	Шевкунъ Дм. Тим.	Тоже.	Тамъ же.
"	Гр. Строгонова А. Д.	Управл. имѣн.	Тамъ же.
"	Она же.	Тоже	С. Хотѣнь, той же в.
"	Насѣдкинъ Ив. Лав.	Владѣлецъ.	Сумской в. 1 ст.
"	Зубченко Гр. Ал.	Тоже.	Тамъ же.
"	Кулишевъ и Исаковъ.	Кулишевъ.	Тамъ же.
"	Мироненкова Пр. М.	Владѣлецъ.	С. Юнаковка, той же в.
"	Заскока Фед. Евст.	Тоже.	С. Б.-Чернет., той же в
"	Линтваревъ Ив. Ив.	Тоже.	Х. Ольшаны.
"	Обозный Дмитрій.	Тоже.	Тамъ же.
"	Кравченко Федоръ.	Тоже.	Д. Пушкарев., Черн. в.
"	Толока Иванъ.	Тоже.	С. Битицы, Чернет. в.
"	Бережной Емельянъ.	Тоже.	Тамъ же.
"	Цукановъ Дм. Ив.	Тоже.	С. Ворожба, той же в.
"	Ф.-Лоретцъ Эблинъ.	Томасъ Г. Ю.	Д. Кекино, Никол. в.
"	Бѣл. городск. общ., ар. Кривохижа.	Арендаторъ.	Г. Бѣлополье.
"	Лещинская Мар. Мат.	Коваленко И.С.	Д. Корчановка, Пис. в.
"	Егорова Ан. Яков	Владѣлецъ	С. Куяновка, той же в.
"	Шубинъ Ник. Як.	Тоже.	Тамъ же.

Названіе промышленнаго заведенія	Владѣлецъ	Завѣдывающій	Мѣсто нахожденія
Кожевенный заводъ.	Пашковъ Конст. Мих.	Владѣлецъ.	Близь г. Сумъ въ Пришибск. дач., Сум. в.
„	Гавриленко Фед. Игн.	Тоже.	Тамъ же.
„	Варванецъ Ром. Кон.	Тоже.	Г. Бѣлопольс.
„	Потебня ФедотъНаум.	Тоже.	Г. Бѣлоп.,Лѣски,соб.д.
„	Бѣлоусовъ.	Тоже.	Г. Сумы.
„	Помазани.	Тоже.	Тамъ же.
Мастерская обуви.	Сафроновъ.	Тоже.	Тамъ же.
Салотопенный заводъ.	Кононенко Ст. Алек.	Тоже.	Г. Бѣлополье.
„	Пивоваровъ Ив. Сем.	Тоже.	Тамъ же.
„	Пивоваровъ Ром. Сем.	Тоже.	Тамъ же.
„	Костюковъ Коз. Фед.	Тоже.	Г. Сумы
„	Гуленко, ар. Федорен.	Тоже.	Г. Бѣлополье.
Суперфосф. заводъ.	Асмоловъ И. А., арен. Павл. раф. зав.	—	Х. Тополи, Сумск. в.
„	Сухановъ Ник. Алек.	Директ. Низ. з.	С. Низы, Н.-Сыроват.в.
Мыловаренный заводъ.	Власенко Фед. Ив.	Владѣлецъ.	Бл.г.Сумъ,Васильевка.
„	Костюковъ Пав. Пав.	Тоже.	Г. Сумы, Сапуховка.
„	Кулишовъ Гр. Кир.	Тоже.	Г. Сумы, Засумск., с. д.
„	Шереверинъ Гр. Ем.	Тоже.	Г.Сумы,наб.р.Стрѣлка, собств. домъ.
„	Бибиковъ Зах. Зах.	Тоже.	Г. Сумы.
Мукомольная мельница.	Басовъ Вас. Егор.	Тоже.	Г. Сумы, Троицкая, 29.
„	Сухановъ Ник. Ал.	Клисенко.	С. Низы, Н. Сыров. в.
„	Пивоваровъ Ив. Ст.	Владѣлецъ.	Г. Бѣлополье.
„	Харитоненко Н. М.	ЛецъРуд.Карл., агрономъ.	Д.Николаев., Ульян.в.
„	Кононенко Ал Ал.	Владѣлецъ.	Г. Бѣлополье.
„	Трегубовъ Пет. Тим.	Тоже.	С. Н. Сыров., той же в.
„	Лещинская Мар. Мат.	Коваленко И. С.	Х. Кіаница, Писар. в.
„	Бр. Монаковы В. и И.	Владѣлецъ.	Д. Глыбная, В. Сыр.в.
„	Гр. Строгонова А. Д.	Управл. имѣн.	Х. Мороча, Ястреб. в.
„	Власенко Вас. Ив.	Владѣлецъ.	Г. Сумы.
„	Насл. Линтварева.	—	Близь г. Сумъ,с. Луки.
„	Власовскій, ар.Туршу.	Арендаторъ.	Д. Басы, Сумской в.
„	Дейнеке.	Владѣлецъ.	Г. Сумы.
„	Щербаковъ Пав. Гр.	Тоже.	Х. Кровное, Хотѣн. в.
„	Гамалей, ар. Раевскій.	Арендаторъ.	Д. Басы. Сумской в.
„	Хрущова Нат. Ал.	Гуревичъ.	С.Степановка,тойжев.
„	Раевскій.	Владѣлецъ.	Д. Басы, Сумской в.
„	Гр. Строгонова А. Д.	Управл. имѣн	С. Хотѣнь, той же в.
„	Сердюковъ Зос. Ив.	Владѣлецъ.	Г. Бѣлополье.
„	Фонъ-Лоретцъ Эбл.	Томасъ Г. Ю.	Д. Кекино, Никол. в.
„	Арендтъ Герм. Фед.	Владѣлецъ.	Х. Виры, Виров. в.
„	Бибиковъ Зах. Мих.	Тоже.	Г.Сумы,Берист. у., с. д.
„	Алферовъ Конст. Пав	Тоже.	С.Бездрикъ, В.-Сыр.в.
„	Гр. Строгонова А. Д.	Петрасевичъ А.	Х. Иволжино,Писар.в.
„	Кокорекина Ан. Гр.	Кокорек. А. П.	Х. Наумовск., В. Сыр.в.
„	Надѣенко.	Владѣлецъ.	Г. Сумы.
„	Т-воВел Бобр.сах.зав.	Сумовскій,техн.	С. В.-Бобрикъ,тойжев.
„	Н-ки Смирнова К. М.	Владѣлецъ.	Г. Сумы.
„	Ефимовичъ Ал. Ник.	Тоже.	Вер.-Сыроват.,тойжев.
„	Насл. де-КонноръВ.В.	ЗимборскійД.Е.	Д.Стецковка,той же в.
Крупорушка.	Пивоваровъ Ив. Ст.	Владѣлецъ.	Г. Бѣлополье.
„	Кононенко Ал. Ал.	Тоже.	Тамъ же.
„	Кононенко Ст. Ал.	Тоже.	Тамъ же.
„	Кононенко А. Д.	Тоже.	Тамъ же.
Булочное заведеніе.	Кригеръ Авг. Фед.	Тоже.	Г. Сумы.
„	Куркинъ.	Тоже.	Тамъ же.
„	Кригеръ Ад. Фед.	Тоже.	Тамъ же.
„	Теплова К. К.	Тоже.	Г. Бѣлополье.

Названіе промышленнаго заведенія	Владѣлецъ	Завѣдывающій	Мѣсто нахожденія
Булочное зоведеніе.	Касимъ-Паслеовъ.	Владѣлецъ.	Г. Сумы.
Колбасное заведеніе.	Карасекъ Ант. Іорд.	Тоже.	Тамъ же.
„	Беръ Юлія.	Тоже.	Тамъ же.
Маслобойный заводъ.	Гр. Строгонова А. Д.	Управл имѣн.	С. Хотѣнь, той же в
Скотобойня.	Пивоваровъ Ив. Сем.	Владѣлецъ.	Г. Бѣлополье.
„	Пивоваровъ Ром. Сем	Тоже.	Тамъ же.
Заводъ минеральн. водъ.	Сливинскій.	Тоже.	Г. Сумы.
Винокуренный заводъ. Иволжанскій.	Гр. Строгонова А. Д.	Петрасевичъ А.	Х Иволжино, Писар.в.
„ Морочанскій.	Она же.	Эвертъ.	Х. Мороча, Ястреб. в.
„ Степановскій	Хрущова Нат. Ал.	Гуревичъ	С. Степанов., той же в.
„ Желѣзнянск.	Золотницкіе Бор. и Г.	Смирновъ М. И.	Д.Желѣзнякъ, В. С. в.
„ Наумовскій.	Кокорекинъ Гр. Ал.	Кокорекинъ Алекс. Петр.	Х Наумовск. В.-Сыр в.
„ Стецковскій.	Де-Конноръ, ар. Штейнеръ.	ЗимборскійД.Е	С.Стецковка,той же в.
„ Бездрикскій	Алферовъ Кон. Пав.	Владѣлецъ.	С. Бездрикъ,В. Сыр. в.
„ Бѣловодскій.	Савичъ Екат. Ник.	Шиманск. Г. Л.	С. Бѣловодъ, той же в.
Винокуренный заводъ. „ Новосухановск.	Суханевъ Н. А.	Дрозыннскій.	Терниковск. в., 1 ст.
„ Александровск.	Крамаренко Н. Н.	Озиминскій.	Х. Алекс., Степанов. в., 1 ст.
Спирто-очист. отд. вин. з. Стецковское.	Де-Конноръ, ар. Штейнеръ.	Зимборскій Д.Е.	С.Стецковка,В.-Сыр.в.
„ Наумовское.	Кокорекина Ан. Гр.	Кокорек. А. П.	Х.Наумовск.,той же в.
„ Степановское	Хрущова Нат. Ал.	Гуревичъ.	С.Стецковка,той же в.
„ Желѣзняк.	Золотницкіе Бор. и Г.	Смирновъ М. И.	Д.Желѣзн.,той же в.
„ Иволжанское	Гр. Строгонова А. Д.	Петрасевичъ.	Х. Иволжино, Пис. в.
„ Морочанское	Она же.	Эвертъ.	Х. Мороча, Ястреб в.
Пивоваренный заводъ.	Шретеръ Юлія Ив.	Владѣлецъ.	Г. Сумы,Псельск.у.,с.д.
„	Гронвальдъ и Штанг.	Улонваносъ.	Г. Бѣлополье.
„	Поплонская Из. Анг.	Штангель.	Г. Сумы,Суджанск. ул.
Свекло-сахарн. заводъ. Стрѣлковск.	Стрѣлковское т-во.	Шталь.	Х. Стрѣлковск., В.-Сыроват. в., 1 ст.
„ Куяновскій.	Куяновское т-во.	Хановскій А. И.	С. Куян., Куян. в.,2 ст.
„ Кіаницкій.	Лещинская М. М.	Русецкій Б. Ф., инж.-техн.	Х. Кіаница, Писар. в.
„ Вѣринскій.	Харитоненко П. И.	Файкинъ, инж.-тех.	С. Николаев.,Ульян.в.
„ Низовскій.	Сухановъ Ник. Ал.	Цавскій.	С. Низы, Н.-Сыроват.в.
„ Рогознянск.	Прянишникова и Куколь-Яснопольск. ар. Т во Рогоз. сах. зав.	Штильманъ.	С. Рогозное, Никол. в.
„ Гребенников.	Гр. Толстой, ар. Т-во Вел.-Бобр. сах. зав.	Корсакъ.	Д. Гребен., В.-Бобр. в.
„ В.-Бобрикск.	Гр. М. Д. Толстая, ар. Т-воВел.-Бобр.сах.з.	Онъ же.	С.В-Бобрикъ,той же в.
„ Кекинскій.	Фонъ Лорет.-Эблинъ.	Томасъ Г. Ю.	Д. Окня (Кокино тожъ), Никол. в.
„ Сумско-Степановскій.	Т-во Сум.-Ст. сах. зав.	Пицкеръ, инж техн.	С. Степанов., той же в.
Сахарно-рафинадн. зав.	Т. Д. „И. Г. Харитоненко съ С-мъ“.	Кринеръ Алекс. Антон.	Г. Сумы.
Табачная фабрика.	Туршу Ил. Эфр.	Владѣлецъ.	Тамъ же.
Фабрика маслян. крас.	Сусловъ.	Тоже.	Тамъ же.
Заводъ ожиг. древ. угля.	Перковичъ Викт. Іул.	Тоже.	Тамъ же.
Зав. малороссійск. налив.	Гринченко.	Тоже.	Тамъ же.
„	Нарожный.	Тоже.	Тамъ же.

Ярмарки Харьковской губерніи.

г. Харьковъ.

(Ярмарокъ 5, ярмарочныхъ дней 81).

Крещенская съ 7 янв. по 1 февр.; **Проводскся** въ теч. Ѳоминой нед. и нед. женъ Мѵроносицъ; **Троицкая** съ 1 по 17 іюня; **Успенская** съ 16 августа по 1 сентября и **Покровская** съ 1 по 26 октября.

Ахтырскій уѣздъ.

(Ярм. поселеній 19, ярмарокъ 64, ярм. дней 105).

Ахтырка: на всеядной нед. (3 д.), 15 марта (3 д.), 7 мая (3 д.), 6 іюля (3 д.), 13 сент. (2 д.) и 28 окт. (3 д.). **Боромля**: Проводская (2 д.), 27 іюня (4 д.), 24 сент) (4 д.) и 4 декабря (4 д.). **Бранцовка**: на Вознесенье (2 д.), 14 и 15 октября (2 д.). **Бѣлки**: на Троицу (1 д. и 18 декабря (1 д.). **Деревки**: 22 октяб. (1 д.). **Жигайловка**: 2 февр. (1 д.) 1 сент. (1 д.), въ Вербное Воскресенье (1 д.) и на 3 день Св. Троицы (1 д.). **Кириковка**: 1 янв. (2 д.), 24 мар. (2 д.), 14 авг. (2 д.) и 1 ноября (2 д.). **Котельва**: 1 января (2 д.), въ среду на 1-й нед. Вел. поста (2 д.), 24 марта (2 д.), на 2-й день Троицы (2 д.) и 7 сент. (2 д.). **Краснополье**: 1 мар. (2 д.), 8 мая (2 д.), 5 авг. (2 д.), 7 ноября (2 д.) и съ 27 дек. (2 д.). **Печины**: въ недѣлю Всѣхъ Святыхъ (1 д.). **Пожня**: 1 янв. (1 д.), на Вознесенье (1 д.) и 1 окт. (1 д.). **Покровское**: 30 ян. (1 д.), 23 апрѣля (1 д.), 8 Іюля (1 д.), 25 сент. (1 д.) и 12 дек. (1 д.). **Пушкарное**: Проводская (1 д.), 29 іюня (1 д.), 29 авг. (1 д.) и 1 окт. (1 д.). **Рясное**: на Вербн. нед. (1 д.). **Верхопожня**: (1 д.) на 3-й день праздника св. Троицы и (1 д.) 22 октября: с. **Лутищи** (1 д.) 9 октября и с. **Деревки** (2 д.) съ 20 октября, на 2-й день Св. Троицы (1 д.), 8 сен (1 д.) и 6 Декабрь (1 д.). **Самотоевка**: 16 марта (3 д.), 24 Іюня (1 д.) и 1 окт. (1 д.). **Славгородъ**: 6 янв. (1 д.), на Масляной (1 д.), 22 апр. (2 д.), 24 іюня (1 д.), 1 авг. (2 д.) и 21 нояб. (1 д.). **Тростянецъ**: 30 янв (1 д.), наканунѣ Преполовенія (2 д.), 19 іюля (2 д.) и 30 сент. (2 д.). **Хухра**: 9 марта (1 д.), 15 авг. (1 д.) и 21 ноября (1 д.). **Угроѣды**: 30 августа (1 д.).

Богодуховскій уѣздъ.

(Ярм. поселеній 30, ярмарокъ 87 и ярм. дней 180).

Богодуховъ Масляная (3 д.), Вознесенская (3 д.), Ильинская (3 д.), Михайловская (3 д.), Усѣкновенская (3 д.), Трехъ-Святительская 30 янв. (3 д.) и Ап. Ѳомы 6-го окт. (3 д.). **Сѣнное**: Алексѣевская (1 д.), Константино-Еленовская 21-го мая (1 д.). Макавеевская 1 авг. (1 д.), Евстафіевская 20 сент (1 д.) и Спиридоновская 12 дек. (1 д.). **Лютовка**: Іоанна Крестителя 7 янв. (1 д.), 40 мучениковъ 9 марта (1 д.), Георгіевская 23 апр. (1 д.), Іоанно-Предтечен. 24 іюня (1 д.) и Воздвиженская 14 сент. (1 д.). **Большая Писаревка**: Маслянская въ пят. и суб. на пестрой передъ наступленіемъ сырной нед. (5 д.), Преполовенская (10 д), Петропавловская 29 іюня (2 д.), Рождество-Богородицкая 8 сент. (2 д.), Дмитріевская 26 окт. (2 д.) и Анно-Зачатіевская 9 дек. (3 д.). **Вольное**: Десяти Пятницкая (1 д.) и Успенская 15 авг. (1 д.). **Ямное**: Антоніевская 17 янв. (1 д.), Митрофановская 23 нояб. (1 д.), 40 мучениковъ 9 марта (1 д.) и Покровская 1 окт. (1 д.). **Тарасовка**: Пантелеймоновская 27-го іюля (1 д.), Трехъ-Святительская 30 янв. (1 д.), Константино-Еленовская 21 мая (1 д.) и Іоанно-Богословская 26 сентября (1 д.). **Поповка**: Троицкая (1 д.) и Лукинская 18 окт. (1 д.). **Новая-Рябина**: Воздвиженская 14 сент. (2 д.) и Николаевская 6 декаб. (5 д.). **Яблочное**: Срѣтенская 2 февр. (1 д.), Георгіевская 25 апр. (1 д.) и Іоанно-Богословская 26 сен. (1 д.). **Матвѣевка**: Савинская 20 мар. (2 д.). **Полковая Никитовка**: Сыропустная воск. (1 д.), Успенская 15 авг. (1 д.), Проводская (3 д.) и Козьмо-Демьяновская 1 ноябр.

(1 д.). **Козѣевка**: Алексѣевская 17 марта (2 д.), Троицкая, въ день Сошествія Св. Духа (2 д.), Преображенская (2 д.) и Анно-Зачатіевская 9 дек. (2 д.). **Гуты**: Евстафіевская 20 сент. (1 д.). **Пархомовка**: Преполовенская (2 д.) и въ 1 день масляницы (3 д.). **Каплуновка**: Рождество Іоанна Предтечи (1 д.), Кресто-Воздвиженская 14 сен. (1 д.), 1 мая (3 д.). **Красный-Кутъ**: Георгіевская 23 апр. (2 д.), Петро-Павловская 29 іюня (2 д.), Семіоновская 1 сент. (2 д.) и Введенская 21 нояб. (2 д.). **Колонтаевъ**: Крещенская 6 янв. (3 д.), Воскресенская съ 1 дня Свѣтлаго Праздника (2 д.), Маккавеевская 1 авг. (2 д.), въ пятн. и суб. на второй нед. Велик. поста (2 д.). **Рублевка**: на 2 нед. Велик. поста (4 д.), въ день Св. Троицы (2 д.), Успенская 15 авг. (3 д.), Михайловская 8 нояб. (3 д), 6 декабря (2 д.) и на Проводы (2 д.). **Константиновка**: Срѣтенская 2 февраля (2 д.) и Константино-Еленовская 21 мая (2 д.). **Мурафа**: Никольская 9 мая (2 д.), Покровская 1 окт. (2 д.) и Николаевская 6 дек. (2 д.), Вербное воскресенье (2 д.). **Мирное**; 40 мучениковъ 9 марта (2 д.). **Шаровка**: Благовѣщенская 25 марта (7 д.) и Іоанно-Богословская 26 сент. (4 д.). **Хрущевая-Никитовка**: Георгіевская 23 апр. (3 д.). **Филенково**: въ день Казанской Божьей Матери 22 окт. (1 д.), 1 мая (3д)., всеѣдной нед. Рожд. мясоѣда въ понедѣльн., вторн. и среду (3 д.). **Любовка**: 2 мая (1 д.), въ поминальную Дмитріевскую субботу (1 д.) и въ среду на крестопоклон. нед. Великаго поста (1 д.). **Купьеваха**: Антоніево-Феодосійская 2 мая (2 д.). **Старая-Рябина**: на нед. Св. Троицы во вторн., среду и чет. (3 д.). **Качаловка**: на 5-й нед. Вел. поста суббота и воскресенье (2 д.), 12 и 13 ноября (2 д.). **Лихачевка**: 12 сент. (3 д.), **Крысина**: 11 мая (1 д.), 21 сентября (1 д.). **Городное**: 26 сентября (1 д.). **Бригадировка**: съ понедѣльника сырной недѣли (3. д.), съ 30 іюня по 2 іюля (3 д.).

Валковскій уѣздъ.

(Ярмарочныхъ поселеній 18, ярмарокъ 51, ярм. дней 102).

Валки: 2 февраля (3 д.), 25 марта (3 д.), 9 мая (3 д.), 5 августа (3 д.), 14 сентября (3 д.) и 6 декабря (3 д.). **Новая-Водолага**: на 4 нед. Великаго поста (3 д.), на Вознесеніе Господне (3 д.), 18 іюля (3 д.) и 8 ноября (3 д.). **Коломакъ**: на сырной недѣлѣ (3 д.), на седмицѣ праздника Св. Воскресенія (3 д.), 22 Іюня (3 д.), 18 сентяб. (3 д.) и 9 декабря (3 д.). **Перекопъ**: 9 марта (1 д.), въ день Преполовенія (1 д.), въ день Св. Троицы (1 д.) и 8 Ноября (1 д.). **Высокополье**: 17 марта (2 д.) и 5 августа (2 д.) **Ковяги**: 8 сентября (1 д.). **Огульцы**: 1 марта (1 д.), 24 апрѣла (1 д.), 28 іюня (2 д.) и 1 октября (3 д.). **Минковка**: во 2-е воскресенье Великаго поста (2 д.), 23 апрѣля (2 д. и 21 ноября (1 д.). **Каленикова**: 21 апрѣля (3 д.). **Снѣжковъ**: 1 Января (1 д.) въ пятницу и субботу Пасхальной недѣли (2 д.) въ день Преполовенія Пятидесятницы (1 д.), 1 августа (1 д.), 1 сентября (1 д.) и 26 октября (1 д.). **Старый-Мерчикъ**, 6 января (1 д.). **Новый-Мерчикъ**: 21 мая (2 д.) и 26 сентября (2 д.). **Люботинъ**: 1 сентября (1 д.). **НикольскоКамышеватая**: на 5 нед. Великаго поста Похвальная (2 д.), Дмитріевская 15 мая (1 д.), 15 августа (1 д.), 28 сентября (1 д.) и 23 ноября (1 д.). **Михайловка**: 1 октября (1 д.). **Сидоренково**: 13 августа (1 д.) и 1 ноября (2 д.). **Алексѣевка**: 1 мая (1 д.). **Караванъ**: 17 января (3 д.), 1 мая (3 д.) и 13 ноября (3 д.).

Волчанскій уѣздъ.

(Ярм. поселеній 30, ярмарокъ 132, ярм. дней 140).

Волчанскъ: Златоустовская 27 янв. (1 д.), Сорока-Мученик. 9 марта (1 д.), Святская, на 4 день Св. Пасхи (1 д.), Маріи Магдалины 24 іюля (1 д.), Михайловская 6 сентября (1 д.), Параскеевская 14 окт. (3 д.), и Анновская 9 дек. (1 д.). **Бѣлый-Колодезь**: Всеѣдненская въ четв. на всеѣдн. нед. (1 д.), Евдокіевская 1 марта (1 д.), Проводская въ Ѳомино воскресен. (1. д.), Троицкая въ день Св. Духа (1 д.), Софіевская 17 сентября (1 д.) и Екатерининская 24 ноября (1 д.). **Петропавловское**: Троицкая на 2-й день Св. Духа (1 д.), Петро-Павловская 29 іюня (1 д.), Лукинская 18 октяб. (1 д.) и Варваровская 4 дек. (1 д.). **Великій-Бурлукъ**: 40 мучениковъ 9 марта (1 д.), Правая среда Преполовеніе (1 д.), Преображенская 6 августа (1 д.), Покровская 1 окт. (1 д.), Михайловская 8 нояб. (1 д.) и Николаевская 6 дек. (1 д.). **Хатнее**: Григорьевская 12 марта (2 д.), Кирилло-Меѳодіевская 13 мая (2 д.) и Усѣкновенская 29 и 30 августа (2 д.). **Графское**: Евдокіевская 1 марта (1 д.). Петро-Павловская 29 іюня

(1 д.), Макавеевская 1 авг. (1 д.), Усѣкновенская 29 авг. (1 д.) и Введенская 21 ноября (1 д.) **Козинка**: Масленская на сырной недѣлѣ (1 д.), Вознесенская въ день Вознесенья (1 д.) и Казанская 8 іюля (1 д.). **Рубное**: Покровская 1 октября (1 д) **Николаевка 1-я**: Вербная въ Вербное Воскресенье (1 д.), Святковская на великодн. святкахъ (1 д.), Святковская на Троицк. святкахъ (д.), Николаевская 9 мая (1 д,). Пантелеймоновская 27 іюля (1 д.) Усѣкновенская 29 авг. (1 д) Пречистая 8 сент. (1 д), Ивановская 23 сент (1 д) и Михайловская 8 нояб. (1 д.). **Варваровка**: Андреевская 30 ноября (1 д.) Ильинская 20 Іюля (1 д.) и Варваровская 4 дек. (1 д.). **Николаевка 2-я** (2-й Николаевской вол.): Успенская 15 авг. (1 д.), Покровская 1 окт. (1 д.), Крестопоклонная на середокр. нед. Вел. поста (3 д.) и красногорская въ Ѳоминое воскр. (1 д.). **Терновая:** Алексѣевская 17 марта (1 д.), Рождественская 28 декаб. (1 д.), Трехъ-Святителей 30 января (1 д.) и Владимірская 15 іюля (1 д.). **Котовка**: Трехъ-Святителей 30 янв., (1 д.), Кирилло-Меѳодіев. 11 мая (1 д.) и Казанская съ 22 по 25 сентября (3 д.). **Ново-Бурлуцкое**: 42 мучениковъ 6 марта (2 д.), Петро-Павловская 29 іюня (1 д.) и Іоанно-Богословская 26 сент. (1 д.). **Нижній-Бурлучекъ**: День Св. Духа на Троицу (1 д.) и Семеновская 1 сент. (1 д.). **Василенково**: Марковская 29 марта (1 д.), Александро-Невская 30 авг. (1 д.) и Покровская 1 окт. (1 д.). **Отрадное**: Сорока-Мучениковъ 9 марта (1 д.), Преполовенская подъ Преполовеніе (1 д.), Митрофановская 4 іюня (1 д.) и Митрофановская 23 ноября (1 д.). **Ольховатка**: Алексѣевская 17 марта (3 д.), Благовѣщенская 25 Марта (3 д.), Вербная въ Вербное воскрес. (1 д.), Масленская на сырной недѣлѣ (1 д.). Георгіевская 23 апр. (1 д.), Ѳоминая на Ѳоминой недѣлѣ (1 д.), 7-е воскресенье послѣ Пасхи (1 д), Петро-Павловская 29 іюня (2 д.), Троицкая на Троицу (1 д.), Макавеевская 1 авг. (1 д.), Дмитріевская 21 сент. (1 д.), Георгіевская 3 нояб. (1 д), Крещенская 6 янв. (1 д.) и Ивановская 24 іюня (1 д.). **Печенѣги**: Всеѣдненская на всеѣдн. нед. Рожд. мяс. (2 д.), Проводская въ Ѳоминое воскрес. (2 д.), Вознесенская въ день Вознесенья (2 д.), Преображенская 5 и 6 августа (2 д.), Парасковеевская 27 и 28 октября (2 д.) и Спиридонская 11 и 12 декабря (2 д.) **Благодатное**: Срѣтенская 2 фев. (1 д.), Евдокіевская 1 марта (1 д.), Успенская 15 авг. (1 д.), Воздвиженская 14 сентября (1 д.), Митрофановская 23 ноября (1 д.) и Троицкая на Троицу (1 д.) **Артемьевка**: Ивановская 24 іюня (1 д.). **Шиповатое**: Николаевская 7 мая (1 д.), Ильинская 20 и 21 іюля (2 д.) и Варваринская 4 декабря (1 д.). **Старый-Салтовъ**: Евдокіевская 1 марта (1 д.), Георгіевская 23 апр. (1 д.). Прокофіевская 8 іюля (1 д.), Пречистая 8 сент. (1 д.) и Косьмо-Демьян. 1 ноября (1 д.). 1-я **Рубежная**: Новогодская 1 янв. (1 д.). Вербная на 6 нед. Вел. поста (1 д.). Вознесенская въ день Вознесенья (1 д.), Ивановская 24 іюня (1 д), Ильинская 20 іюля (1 д.) и Воздвиженская 14 сент. (1 д.). **Хотомля**: Срѣтенская 2 февр. (1 д.), Благовѣщенская 25 марта (1 д.), Николаевская 1-я 9 мая (1 д.), Елисѣевская 14 іюня (1 д.), Пантелеймоновская 27 іюля (1 д), Семеновская 1 сент. (1 д.), Дмитріевская 26 окт. (1 д.). и Николаевская 2-я 6 дек. (1 д.). **Мартовая**: Крещенская 8 янв. (1 д.), Маслянская въ четв. на Масляной (1 д.), Алексѣевская 17 марта (1 д.), Пятницкая въ 9-ю Пятницу по Пасхѣ (1 д.) и Акимо-Анновская 9 сент. (1 д.) **Волоховка**: Благовѣщенская 25 марта (1 д.), Пречистенская 8 сент. (1 д.) и Михайловская 8 нояб (1 д.). **Ефремовка**: Алексѣевская 17 марта (1 д), Ивановская 26 сентября (1 д.) **Малая Волчья**: Петро-Павловская 29 іюня (2 д.). **Ивановка**: Преображенская 6 авг. (2 д.) и Ѳоминская 6 октября (2 д.).

Зміевскій уѣздъ.

(Ярм. поселеній 27, ярмарокъ 75, ярм. дней 199).

Зміевъ: Среда Преполовеніе (3 д.), 29 іюня (3 д.), 1 сент. (3 д.) и 14 окт. (3 д.). **Алексѣевка**: 17 марта (3 д.), вторн. на Верб. нед. (3 д), Среда Преполовеніе (3 д.) и 6 дек. (3 д.) **Бригадировка**: на 4 день Пасхи (2 д.), 8 іюля (2 д.) и 26 сен. (2 д.). **Высочиновка**: 25 марта (2 д) **Зарожная**: 30 авг. (2 д.). **Моспановка**: 23 апр. и 26 ноября (3 д.). **Граково**: 22 окт. (1 д.). **Лиманъ**: на 2-й день Пасхи (2 д.), 8 іюля (2 д.), 1 окт. (2 д.) и 1 ноября (2 д.) **Черкасскій Бишкинъ**: воскр. на Троицу (1 д.) и 15 августа (1 д.) **Балаклея**: воскр. на Верб. нед. (3 д), воскр. на Троицу (1 д.) и 1 августа (3 д), 23 сент. (3 д.) и 9 дек. (3 д.). **Андреевка**: 25 марта (4 д.), 9 мая (4 д.), 20 іюля (2 д.), 8 сент (2 д.) и 26 окт. (4 д.). **Лиговка**: 25 марта (3 д.), 9 мая (3 д.), 14 сент. (3 д) и 22 окт. (3 д.). **Скрыпаево**: 9 марта (2 д.) и въ день Вознесенья (2 д.). **Гнилица**: 17 марта (2 д.) и 24 апр (2 д.). **Охочья**: среда на 5-й нед. Велик. поста (3 д.) и воскр. день Троицы (2 д.). **Преображенскъ**: 9 марта (3 д.), воскр. на Ѳоминой нед. (3 д.), 24 іюня (3 д.), 6 авг. (3 д.) и 1 окт. (3 д.). **Тарановка**: 23 апр. (3 д.), 12 іюня (3 д.)

и 29 авг (4 д.). **Чугуевъ:** на Масляной (7 д.), на Ѳоминой нед (7 д.), 10-я пятница по Пасхѣ (7 д.), 14 сент. (7 д.) и 14 ноября (7 д). **Лозовенька:** 9 марта (2 д.), четв. 5 нед. Пасхи (2 д.) и 1 сент. (2 д.). **Шебелинка:** 1 марта (2 д.) и 23 апр. (2 д.) **Отрада:** 29 іюня (1 д.) **Шелудковка:** 24 іюня (1 д.). **Соколовъ:** 9 мая (2 д.) и 26 сент. (2 д.). **Берека** въ воскр. нед. женъ Мир. (3 д.) и 8 сент. (3 д.). **Ефремовка:** въ нед. всѣхъ святыхъ (3 д.). **Богодаровка:** 1 марта (1 д.), 4 мая (1 д.) и 16 августа (1 д.). **Матузовка:** на празд. всѣхъ Свят. (2 д.), съ пятницы 1-й нед Велик. поста (3 д.) и 8 ноября (3 д.) **С. Борки:** 30 Января (1 д.), 14 мая (1 д.) и 6 августа (1 д.).

Изюмскій уѣздъ.

(Ярм. поселеній 36, ярмарокъ 89, ярм. дней 174).

Изюмъ: Преполовенская (5 д.), Ивановская 24 іюня (3 д.), Крестовоздвиженская 16 сент. (3 д.) и Дмитріевская 26 окт. (3 д.) **Александровка:** 40 муч. 8 марта (2 д.), Николаевская 9 мая (1 д.) и Александро-Невск 30 авг. (2 д.). **Барвенково:** на Вербной нед. (3 д.), Георгіевская 23 апр. (1 д.), Николаевская 6 мая (2 д.), Ильинская 20 іюля (отъ 3 до 5 дней) и въ недѣлю всѣхъ Святыхъ, начиная съ пятницы (3 д.). **Богородичное:** Средокрестная на 4-й нед. Великаго поста (1 д.), на 2-й нед. по Пятидесят. (1 д.) и Покровская 1 окт. (2 д.). **Банное-Татьяновка:** Успенская 15 авг. (7 д.). **Бугаевка:** Благовѣщенская 25 марта (3 д.) и Іоанновская 26 сент. (3 д.). **Бѣленькая 1-я:** Алексѣевская 17 марта (3 д.). **Вел.-Камышеваха:** Алексѣевская съ 17 марта (3 д.), Вознесенская (4 д.), Петропавловская 29 іюня (8 д.) и Рожд.-Богородичная 8 сен. (3 д.). **Богодарово:** Проводская 16 апр. (3 д.). Спасовская 6 августа (3 д.) и Покровская 1 окт. (3 д.). **Вишневая:** 23 апр. (2 д.). **Гусаровка.** въ Воскр. предъ Масляницей (1 д.), за три дня до праздника Св. Троицы (1 д.) и 29 августа (1 д.) **Долгенькое:** Николаевская 9 мая (1 д.). **Знаменское:** 1 марта (4 д.) **Золотой Колодезь:** на Ѳоминой нед. (2 д.), Дмитріевская 19 сент. (2 д.). **Крючки:** Троицкая (1 д.) и Покровская 1 окт. (1 д.). **Лиманъ:** Прокофіевская 8 іюля (1 д.) и Введенская 21 ноября (1 д.). **Лозоватое:** Косьмодемьяновская 17 ноября (1 д.). **Мечебилово:** Проводская (2 д.) и Покровская 1 окт. (2 д.). **Новоселовка:** на 6-й нед. Великаго поста (2 д.). **Петровское:** Срѣтенская 2 февр. (3 д.), Николаевская 9 мая (3 д.), Преображенская 6 авг. (3 д.) и Михайловская 8 ноября (3 д.). **Поповка:** Георгіевская 23 янв. (1 д.) и на 2-й нед. по Пятидесятницѣ (1 д.). **Приволье:** Троицкая (2 д.) и Михайловская 8 ноября (2 д.). **Рай-Александровская:** на 5-й нед. Велик. поста (2 д.) **Рубцово:** на 4-й день Пасхи (1 д.). **Савинцы:** Успенская 15 авг. (2 д.), Вознесенская 18 мая (1 д.), Благовѣщенская 25 марта (2 д.), 29 іюня (1 д.) и Михайловская 8 ноября (2 д.). **Селимовка:** Сорока муч. 9 мар. (1 д.) и Преполовенская (1 д.). **Семеновка:** Алексѣевская 17 марта (2 д.), Троицкая (2 д.) и Семеновская 1 сент. (1 д.). **Г. Славянскъ:** Проводская (3 д.), Троицкая (4 д.) и Евстафіевская 20 сент. (4 д.) **Студенокъ:** 23 апр. (1 д.) и 21 ноября (1 д.). **Сергѣевка:** 19 фев. (1 д.), 1 мая (1 д.) и 8 сент. (1 д.). **Царево-Борисово:** Николаевская 9 мая (2 д.) и Ивановская 20 авг. (2 д.). **Шандригалово:** Благовѣщенская 25 марта (2 д.), Гавриловская 13 іюля (1 д.) Ивановская 26 сент. (1 д.) и Андреевская 30 ноября (1 д.). **Ямполь:** Трехъ-Святская 30 янв. (1 д.), 9 мая (1 д.), Косьмы и Даміана 1 нояб. (1 д) и Николаевская 6 дек. (1 д.). **Сл. Крючки:** Евдокіевская 1 марта (1 д.). **Савинцы:** Михайловская 8 ноября (1 д.) **Чепель:** 17 марта Алексѣевская (2 д.) и Покровская 1 октября (1 д.). **Кунье:** 9 мая Николаевская (2 д.), 29 авг. Ивановская (2 д.) и Казанская 22 окт. (1 д.). **Рубцово:** 1 сент. Семеновская (1 д.). **С. Протопоповка:** 1 марта (1 д.). **Залиманье:** 21 ноября Введенская (1 д.).

Купянскій уѣздъ.

(Ярм. поселеній 44, ярмарокъ 122, ярм. дней 298).

Купянскъ: на Масляной нед. (3 д.) Пятницкая въ 9-ю пят. по В. Х. (3 д.), 8 сен• (3 д.), 9 дек. (3 д.), въ воскр. на 5-й нед. Велик. поста (3 д.) и съ 1 по 8 ноября. **Сеньково:** 17-го марта (3 д.), 9 мая (3 д.), 29 авг. (3 д.) и 6 дек. (3 д.). **Пристѣнъ:** 30 янв. (3 д.), 29 іюня (3 д.) и 22 октября (3 д.). **Ново-Осиновая:** на 6-й нед. Велик. поста (1 д.). **Сениха:** 1 марта (1 д.). **Песчаная:** Пятницкая 9 пят. по Пасхѣ (2 д.) **Горохо-**

ватка: въ среду на 4-й нед. Велик. поста (3 д.), 21 ноября (3 д.). 23 апр. въ день Георгія Побѣдон. (3 д.). въ день Сошествія Свят. Духа (3 д.) и 1 авг. (3 д.). **Боровая**: на 5 нед. вел. поста (2 д.), 8 сент. (3 д.), въ нед. Всѣхъ Святыхъ (3 д.) и 8 ноября (3 д.). **Новониколаевка**: (1 д.) 20 марта. **Покровскъ**: (3 д.) 8, 9 и 10 ноября. **Калинова**: Козьмо-Демьяновская 1 нояб (1 д.). **Петропавловка**: 9 марта (3 д.) и 27 іюля (3 д.). **Пески**: 1 января (1 д.), 9 марта (3 д.), въ день Вознесенія Господня (3 д.) и 8 іюля (3 д.) **Радьковка**: 6 авг. (3 д.) и 1 октября (3 д.) **Выше-Соляная**: 1 марта (3 д.), въ день Преполовенія по Пятидесятницѣ (1 д.) и 1 сент. (1 д.). **Сл. Терны**: Ивановская 25 мая (1 д) и Ильинская 20 іюля (1 д.). **Торская**: въ день Вознесенія Господня (1 д.), въ 9-ю пятницу по Пасхѣ (1 д.) и 1 окт. (1 д.). **Кременная**: на 4-й нед. Велик. поста (3 д.), за недѣлю передъ праздникомъ Сошествія Святаго Духа (3 д.), 23 сент. (3 д.) и 8 ноября (3 д.). **Ново-Краснянка**: въ Вербное воскр. (1 д.), въ день Преполовенія (1 д.), 1 авг. (1 д.) и 26 окт. (1 д.) **Поповка**: Пречистая 8 сент. (1 д.). **Сватова-Лучка**: 2 февр. (3 д.), 1 марта (3 д.), Троицкая (3 д.), 20 іюня (3 д.) 26 сентября (3 д.), 17 окт. (3 д.)и 24 нояб (3 д.). **Коломійчихино**: Покровская 1 окт. (1 д). **Куземовка**: 11 мая (1 д.), и 26 августа (1 д.). **Гончаровка**: 14 сент. (1 д). **Кабанье**: въ день Вознесенія Господня (3 д.), 29 августа (3 д.) и 28 окт. (3 д.). **Мѣловатка**: на 2-й день Св. Пасхи(3 д.), 24 іюня (3 д.) и 6 дек. (3 д.) **Ново-Никольскъ**: въ четв. на 7-й нед. Велик. поста (1 д.) и 1 окт. (1 д.). **Капустяновка**: 9 марта (3 д) и 9 мая (3 д.) **Юрьевка**: 17 марта (3 д.), на Ѳоминой недѣлѣ (1 д.), 29 іюня (1 д.) и 14 сент. (1 д.). **Нижняя-Дуванка**: 17 марта (3 д.), 1 сент. (3 д.), въ день Преполовенія по Пятидесятницѣ (3 д.), 8 іюня (3 д.) и 26 окт. (3 д.). **Свистуновка**: 23 апр. (1 д.) и 8 сентяб. (1 д.). **Наугольновка**: 9 мая (1 д.). **Верхняя-Дуванка**: 19 февр. (1 д.) и 1 апр. (1 д.) **Тарасовка**: 9 мая (3 д), 6 дек. (3 д.) и въ Вербную суб. (3 д.). **Сл. Ново-Николаевка**: 9 іюня (2 д.) и 20 марта (1 д.). **Ново-Красное**: въ воскр. на Ѳоминой нед. (3 д.), въ день Вознесенія Господня (3 д.), 29 іюня (3 д.) и 6 авг. (3 д), **Маньковка**: 15-го авг (1 д.) **Покровскъ**: 2 февр. (3 д.), 25 марта (3 д.), 25 мая (3 д.), 1 авг. (3 д.). 21 сент. (3 д.), 8 ноября (3 д.) и 12 дек. (3 д.). **Араповка**: въ Вербное воскр. (3 д.) и 2 іюля (5 д.). **Ольшанная**: въ день Вознесенія Господня (1 д.) **Каменка**: 17 марта (3 д.), 24-го іюня (3 д.), 6 авг. (3 д.), 6 дек. (3 д.) и 1 марта (3 д.) **Двурѣчная**: 1 янв. (3 д.), 9 марта (3 д), въ день Сошествія Св. Духа (3 д.), 15 авг. (3 д.) и 1 окт. (3 д.). **Гусинка**: 17 марта (3 д.), 23 апрѣля (3 д.) и 14 сент. (3 д.). **Старовѣровка**: 8 іюля (3 д) и 26 октября (3 д.). **Волоско-Балаклейка**: 24 іюня (3 д). **Щенячье** 25 марта (3 д.) и 8 ноября (3 д.), **Моночиновка**: 19, 20 и 21 сентября (3 д). **Кременная**: 24 февраля (1 д.).

Лебединскій уѣздъ.

(Ярм. поселеній 23, ярмарокъ 63, ярм. дней 152).

Лебединъ: Похвальная на 5 нед. Велик. поста въ четв. (4 д.), на 2 нед. по Пятидесятн. на 10-ю пятницу въ среду (4 д.), Евстафіевская 18 сент. (4 д.), Спиридоновская 11 декабря (4 д.) **Алешня**: Вербная въ субботу и воскр. (2 д.), Пантелеймоновская 26 іюля (2 д.), Михайловская 5 сент. (2 д.) и въ день св. Варвары съ 3 дек. (2 д.) **Аннино**: Екатерининская 23 ноября (3 д.), **Буймеръ**: Срѣтенская 2 февр. (3 д), Вознесенская (3 д.),Маккавеевская 31 іюля (3 д.) и Дмитріевская 25 окт. (2 д.). **Васильевка**: Трехъ-Свят. 30 янв. (2 д), Алексѣев 17 марта (2 д.), Троицкая (2 д.) и Воздвиженская 14 сент. (2 д.). **Верхосулка**: въ четв. на 9 нед. по Пасхѣ (2 д.). **Ворожба**. Маслянская на 3 день сырн. нед. (2 д.), Петровская (въ день заговенъ въ Петровку) (2 д.), Семеновская 31 авг. (2 д.) и Николаевская съ 5 дек. (2 д) **Великій-Истороп**ъ: съ четверга на девятую недѣлю по Пасхѣ (2 д.). **Гринцево**: Преображенск. 5 авг. (2 д.) и Покровская съ 30 сент. (2 д.). **Деркачевка**: Маслянская со вторника масляной нед. (3 д.), Георгіевская 22 апр. (3 д.) и Іоанно-Богословская 25 сент. (2 д.). **Должикъ**: Преполовенская (2 д.). **Козельное**: Средо Крестная на 4-й нед. Велик. поста со втор. (2 д.). **Межиричъ**: Кирилло-Афанасьевская 17 янв. (3 д.), Николаевская 30 апр (2 д.), Прокофіевская 7 іюля (2 д.) и Дмитріевская 25 окт. (2 д.). **Михайловка**: Срѣтенская съ 1 февраля (2 д.), Преполовенская (2 д.), Рождество-Богородичная 8 сент. (2 д). **Ольшана**: Средне-Постинская на 2-й нед. Вел. поста въ среду (3 д.), Петро-Павловская съ 27 іюня (3 д.), Чудо-Михайловская 4 сент. (2 д.) и Михайловская 6 ноября (2 д.) **Павленково**: Успенская 14 авг. (2 д.). **Терны**: Проводская на 4 день по пасхѣ (3 д.), Николаевская 8 мая (3 д.), Маккавеевская 31 іюля (3 д.), Покровская 29 сент. (3 д.) и Анно-Зачатіевская 4 дек. (3 д.). **Толстое**: Благовѣщенская съ 23 марта (3 д.), Вознесенская (3 д.) и Семеновская 1 сент. (2 д.). **Тучное**: Ѳеодоро-Стратилатовская 7 іюня (2 д). **Штеповка**: Іоанно-Предтеченская 23 іюня (2 д.) и Параскавеевская 13 окт. (2 д.). **Чупаховка**: Рождество-Богородичная 7 сент. (2 д.), Георгіевская 22 апр. (2 д.) и Введенская 20 ноября (2 д.). **Недригайловъ**: Преполовенская (2 д.), Рождество-Богородичная 7 сент. (2 д.), Дмитріевская 25 окт. (2 д.) и Николаевская 5 дек. (2 д.). **Марковка**: Проводская (2 д.), Преображенская 5 авг. (2 д.), Лукина 17 окт (2 д.) и Игнатіевская 19 и 20 декабря (2 д.).

Старобѣльскій уѣздъ.

(Ярм. поселеній 44, ярмарокъ 121, ярм. дней 192).

Старобѣльскъ: 1 янв. (4 д.), 20 апр. (7 д.), 20 іюня (7 д.) 20 сент. (8 д.) и 23 ноября (3 д.). **Песчаное** Старобѣльской вол.: 17 фев. (2 д.) **Нещеретово**: 25 февр. (1 д.), на 3-й день Троицы (1 д.) и 15 августа (1 д.) **Александровка**: на сырной недѣлѣ въ четв. (1 д), въ 9-ю пятницу по Пасхѣ (1 д.) и 14 октября (1 д). **Бѣловодскъ**: на сырной недѣлѣ во втор. (2 д), Воскресенская на 2 й день Св Христова Воскр (3 д), Вознесенская (3 д.), съ 4 сент (3 д) и съ 10 окт. (3 д). **Бараниковка**: на 4 нед. Велик. поста (2 д.) и 8 сентября (1 д.). **Больше-Черниговка**: на 2-й день Св. Троицы (1 д) и 12 окт. (1 д.) **Бѣлокуракино**: на всеѣдной нед. (1 д.), на средокрест. нед. (1 д.), Вознесенск., 11 сент. (1 д) и 8 нояб (1 д) **Богородичная**: 27 іюля (1 д) **Бѣлолуцкъ**: съ 2 февр. (3 д.), 17 марта (1 д.), Троицкая (3 д.), 24 іюня (1 д), 14 сент. (1 д.) и 12 дек. (1 д). **Боровенька**: 1 мая (1 д.), 15 авг. (1 д.) и 14 октяб. (1 д.) **Варваровка**: 20 іюля (1 д) и 1 ноября (1 д.) **Муратово**: 30 янв. (1 д.), Вознесенская (1 д.), 29 Іюня (1 д), 14 сент. (1 д.) и 21 ноября (1 д) **Городище**: съ 9 марта (2 д.) и съ 30 сент. (2 д). **Евсугъ**: 2 марта (2 д). **Зориковка**: на 5-й нед Вел. поста (2 д). **Кобычина**: 1 октября (1 д). **Морозовка**: Петровская (1 д), 6 августа (1 д.) и 21 ноября (1 д.). **Колядовка**: въ 10-ю пят. по Пасхѣ (1 д) **Каменка**: на 6-й нед Велик. поста (1 д.) **Литвиновка**: 24 іюля (1 д.). **Марковка**: 26 февр. (2 д.), 20 іюля (1 д.), 14 сент, (1 д.), 30 ноября (1 д.), со 2 февр. Срѣтенская (3 д.) и Мѵроносицкая съ воскр. Мѵроносицкой нед. (3 д.). **Мостки**: на 4 день Велик. поста (1 д), 6 авг. (1 д.) и 21 ноября (1 д.). **Ново-Бѣлянская**: 14 февр (2 д.). 8 іюля (2 д.), 8 сент. (1 д.), 21 нояб. (1 д.), Женъ-Мѵроносицкая (1 д.) и на Крестопоклонной недѣлѣ съ понедѣл. (3 д.). **Свято-Дмитріевка**: 17 марта (1 д.), 24 іюня (1 д.), 6 авг. (1 д.) и 21 сент. (1 д.) **Безгиновка**: 6 янв. (1 д.), 25 марта (1 д.), 8 іюля (1 д.), 1 авг. (1 д), 22 окт. (1 д.) и 23 ноября (1 д). **Ново Астрахань**: 25 марта (2 д), съ 8 мая (2 д.), 8 сент. (2 д.) и 13 нояб. (2 д.). **Ново-Боровская**: 17 марта (1 д.), Вознесенская (1 д.) и 1 октяб. (1 д.). **Никольскъ**: 10 февр. (3 д.). **Осинова**: 20 января (1 д.), на 5 нед. Вел. поста (1 д), 21 мая (1 д.), 6 августа (1 д.) и 22 окт. (1 д.). **Ново Псковъ**: 9 мая (1 д.) и 1 окт. (1 д.). **Павловка**: 1 марта (1 д.) и 29 іюля (2 д.) **Пески**: на 3 нед. Вел. поста (3 д.) и 1 авг. (1 д.). **Булавиновка**: 9 марта (1 д.) и 26 окт. (1 д.). **Закотное**: на 6 нед. Велик. поста въ пятницу, субботу и воскр. (3 д.), 8 сент. (1 д) и 6 дек. (1 д.) **Петро-Павловка**: 3 февр. (1 д.), 2 іюня (1 д.), 15 авг. (1 д.) и 8 нояб. (1 д). **Ново-Ахтырка**: Десяти Пятницкая (1 д.), 29 авг. (1 д.) и Воскресно-Лазаревская (1 д.). **Стрѣльцовка**: на Вербной нед. (2 д.) и 15 авг. (1 д). **Воликоцкъ**: на 4 нед. Вел. поста среда и четв. (2 д.). **Тимонова**: 8 марта (1 д.) и 1 окт. (1 д.). **Кочино**: Кресто-Поклонная (1 д.) и 26 авг. (1 д.). **Танюшевка**: Проводская на Св. Пасхѣ (1 д.), 1 авг. (1 д.) и 1 окт. (1 д.). **Шульгинка**: на 4—5 д. Свѣтл Христ. Воскр. (2 д.), 10 авг. (2 д), Троицкая (2 д.) и 6 дек. (1 д.). **Байдовка**: 14 сентября (1 д).

Сумской уѣздъ.

(Ярм. поселеній 24, ярмарокъ 71, ярм. дней 156).

Сумы: въ д. 9-й пятницы (4 д), съ 29—30 августа (2 д.), Введенская съ 21 ноября до 6 декабря (15 д.) и со среды 1-й нед. Вел. поста (2 д.). **Бѣлополье**: 7 янв. (4 д.), на 3 нед. Вел. поста съ субботы (4 д.), съ субботы передъ нед. Женъ-Мѵроносицъ (2 д), 19 іюня (6 д.) и 10 сент. (5 д). **Верхняя Сыроватка**: въ субботу на 5 нед. Вел. поста (2 д.), на Вознесеніе Господне (1 д.), 8 сент. (1 д) и 9 декабря (1 д.). **Тимофеевка**: съ четв. на масл. нед. (1 д.), въ день Преполовенія (1 д.), 26 октября

(1 д.) и 9 декабря (1 д.) **Нижняя-Сыроватка**: со среды 4-й нед. Вел. поста (2 д.), на 2-й день Св. Троицы (2 д.), 6 сентября (2 д.), и 30 ноября (2 д.). **Вел.-Бобрикъ**: 23 апр. (1 д.), 8 іюля (1 д.), 26 сент. (1 д.) и 1 нояб. (1 д.). **Степановка**: въ Вербное воскр. (1 д.), 23 апрѣля (1 д.) и 8 сентября (1 д.). **Стецковка**: на 3-й день Св. Пасхи (2 д.), 2 іюля (2 д.) и 26 октяб. (2 д.). **Писаревка**: наканунѣ Вознес. Гос. (2 д.), 1 авг. (2 д.) и 29 сент. (3 д.). **Юнаковка**: съ понед. на масл. нед. (5 д.), съ 26 апр. по 9 мая (2 нед.). съ 3 авг. (3 д.) и 3 дек. (3 д.) **Могрица**: 21 мая (1 д.), 25 авг. (1 д.) и 27 ноября (1 д.). **Басовка** (Юнаков. вол.): 23 марта (3 д.) и 20 октяб. (3 д.). **Хотѣнь**: 28-го іюня (2 д.) и 14 авг. (2 д.) **Ястребенное**: 28 декаб. (1 д.) и на Преполовеніе (1 д.) **Рѣчки**: въ Вербное воскр. (1 д.). 1 августа (1 д.). и 1 октября (1 д.). **Виры**: въ субботу на 4-й нед. Вел. поста (3 д.), на Св. Троицу (3 д.) и 9 сен. (1 д.). **Ульяновка**: на 3-й день Св. Пасхи (1 д.), 2 іюля (1 д.), 26 сент. (1 д.) и 6 дек. (1 д.). **Николаевка** (Ульянов. вол.): 5 янв. (1 д.) и 7 мая (2 д.). **Терешковка**: 17 мар. (1 д.), 20 мая (1 д.). 24 іюня (1 д.) и 1 октября (1 д.) **Николаевка** (Николаев. вол.): въ д. 9-й пятницы (1 д.) и 22 окт. (1 д.). **Алексѣевка** (Писар. вол.): въ д. 9-й пятн. (1 д.). **Низы**, Ниж.-Сыр. вол.: 8 ноября (1 д.) и 30 января (1 д.) **Бѣловодъ**: 6 янв. (3 д.) и 1 ноября (3 д.). **Ворожба**: 28 января (3 д.)

Харьковскій уѣздъ.

(Ярм. поселеній 18, ярмарокъ 54, ярм. дней 93).

Артемовка: Похвальная (1 д.), Михайловская (1 д.), Введенская (1 д.) и Прокофіевская 12 іюля (1 д.). **Борисовка**: Іоанно-Богословская (1 д.). **БольшаяДаниловка**: Трехсвятительская (1 д.), Никольская (1 д.) и Федоровская 8 іюня (1 д.). **Большіе-Проходы**: Никольская (3 д.). съ 8 по 11 мая. Крестовоздвиженская (3 д.) съ 14 по 16 сентября **Веселое**: Евдокіевская (1 д.), Петровская (1 д.) и Покровская (1 д.) **Геівка**: 28 іюня (2 д.). **Дементѣевка**: Масляная (вторникъ и среда) и 23 іюня (2 д.) **Дергачи**: въ день Вознесенія Господня (2 д.) и 26 сентября (2 д.) **Должикъ**: Постовая на 2 нед. Вел. поста (1 д.), въ день Казанск. ик. Божіей Матери 22 и 23 октября (2 д.) **Золочевъ**: на 4 нед. Вел. поста (3 д.), на 5 нед. Вел. поста (3 д.), на 6 нед. Вел. поста (3 д.), Проводская (2 д.), Петропавловская съ 27 іюня (3 д.) Ѳоминская (3 д.) и Николаевская (1 д.). **Карасевка**: Ивановская (2 д.) и Казанская 22 октября (2 д.). **Липцы**: въ среду на 4 нед. Велик. поста (3 д.), Вербная (3 д.), Косьмо-Демьяновская (3 д.) и Николаевская (3 д.). **Лопань**: 20 іюля Ильинская (1 д.), Никольская 9 мая (1 д.), Успенская 9 авг. (1 д.) и Чудо-Михайловская 6 сент. (1 д.). **Мерефа**: Ивановская (1 д.), Спиридоновская (1 д.) и Евдокіевская (1 д.). **Ольшана**: Постовская (1 д.), Троицкая (2 д.), Дмитріевская (2 д.), Пантелеймоновская (2 д.) и Спиридоновская 12 дек. (1 д.), Пречистенская (2 д.). **Одноробовка**: 30 янв. (1 д.), 21 мая (1 д.) и 21 нояб. (1 д.). **Пересѣчное**: Алексѣевская 16 марта (2 д.), съ 11 мая (2 д.). Предтеченск. съ 29 августа (2 д.) и Казанская 21 октября (2 д.). **Уды**: Свято-Троицкая (2 д.), Евдокіевская (1 д.) и 8 сентября (2 д.).

* * *

МЕТРОЛОГІЯ.

РУССКІЕ МѢРЫ И ВѢСЪ.

Линейныя и путевыя мѣры.

1 русская миля=7 верстамъ.

1 верста=500 саж.=1500 арш.=3500 фут.

1 сажень=7 футамъ=84 дюймамъ=840 линіямъ=3 аршинамъ=48 вершкамъ.

1 футъ=12 дюймамъ=0,42857 арш. ($^3/_7$ арш.)=6,7572 вершкамъ.

1 дюймъ = 10 лин.=0,57472 верш. ($^3/_7$ верш.).

1 линія=10 точкамъ.

1 аршинъ=16 вершкамъ=$2^1/_2$ фута=28 дюйм.

1 вершокъ=$1^3/_4$ дюймамъ=$17^1/_2$ линіямъ.

1 миля морская (узелъ)=10 кабельтовамъ=1000 морскимъ саженямъ=1 верстѣ 370 саж.

1 кабельтовъ=100 морскимъ саженямъ=85 обыкновеннымъ саженямъ и 5 футамъ.

1 морская сажень=6 футамъ.

1 географическая миля=6 верстамъ 478 саж.

1 локоть польскій=22,68 дюймамъ.

Квадратныя и поземельныя мѣры.

1 квадратная миля=49 квадратнымъ верстамъ.

1 квадратная верста=250,000 квадр. саж.

1 квадратная сажень=9 квадратнымъ арш. 2304 кв. верш.=49 кв. фут.=7056 кв. дюйм.

1 квадратный футъ=144 квадратнымъ дюйм. =0,17367 кв. арш.=47,0294 кв. верш.

1 квадр. дюймъ=100 кв. лин.=0,3265 кв. верш.

1 квадратный аршинъ=256 квадратныхъ верш.=$5^4/_9$ квадратнымъ футамъ=784 квадр. дюймамъ.

1 квадратный вершекъ=3,0625 квадр. дюйм.

1 казенная десятина=2400 квадратн. саж.=117,600 квадратнымъ футамъ.

1 моргъ польскій=1230 квадратнымъ саженямъ.

Кубическія мѣры.

1 кубическая сажень=27 куб. арш.=343 куб. фут.

1 кубическій футъ=1728 кубическ. дюйм.

1 кубическій дюймъ=1000 кубич. линіямъ.

1 кубическій аршинъ=4096 кубическ. верш. =21.952 кубическимъ дюймамъ.

Мѣры емкости для сыпучихъ тѣлъ.

1 ластъ=12 четвертямъ.

1 четверть=2 осьминамъ=8 четверикамъ =64 гарнцамъ.

1 четверикъ=8 гарнцамъ.

1 гарнецъ=30 частямъ.

Четверикъ вмѣщаетъ въ себѣ 64 фунта воды при $13^1/_3{}^0$ Реомюра.

Въ торговлѣ принято, что въ четверти заключается $9^1/_2$ пуд. пшеницы, $5^1/_4$ пуд. ржи, $7^1/_4$ пуд ячменя, 6 пуд. овса.

Для жидкихъ тѣлъ.

1 бочка=40 ведрамъ.

1 ведро=10 штоф. или кружк =100 чаркамъ.

Ведро вмѣщаетъ въ себѣ 30 фунтовъ воды при $13^1/_2{}^0$ Реомюра.

1 кварта польская=1 литр.=$1^3/_5$ бутылки.

Мѣры вѣса.

Берковецъ=10 пудамъ.
Пудъ=40 фунтамъ.
Фунтъ=32 лотамъ=96 зол.=9216 дол.
Лотъ=3 золотникамъ.
Золотникъ=96 долямъ.
Тонна (англ.)=62 пудамъ.
Ластъ=2 тоннамъ.

Аптекарскій вѣсъ.

1 аптекарскій фунтъ=12 унцамъ.
1 унцъ=8 драхмамъ.
1 драхма=3 скрупуламъ.
1 скрупулъ=20 гранамъ.

Аптекарскій фунтъ вѣситъ 84 золотника на торговый вѣсъ.

Мѣры бумаги.

1 кипа=10 стопамъ.

1 стопа=20 дестямъ=480 листовъ писчей или 500 листамъ печатной.

1 десть=24 листамъ писчей или 25 листамъ печатной.

Копа (связка)=5 дюжинамъ по 12 штукъ (кипъ).

МЕТРИЧЕСКАЯ СИСТЕМА МѢРЪ И ВѢСОВЪ.

На ряду съ русской системой мѣръ и вѣсовъ у насъ допущена еще **метрическая** система, принятая почти во всѣхъ государствахъ Западной Европы. Основной мѣрой метрической системы является **метръ**, равный длинѣ **одной десятимилліонной** части четверти Парижскаго меридіана. Эта основная мѣра и всѣ производныя отъ нея могутъ увеличиваться и уменьшаться **въ десять разъ**. Къ названію мѣръ, большихъ метра, приставляются греческія числительныя: **дека**—десять (декаметръ—10 метровъ); **гекто**—сто (гектометръ—100 метровъ); **кило**—тысяча (километръ—1000 метровъ) и **миріа** десять тысячъ (миріаметръ 10.000 метровъ). Къ названію мѣръ, меньшихъ метра, приставляются латинскія числительныя: **деци**—десять (дециметръ—$^1/_{10}$ метра): **центи** (санти)—сто (сантиметръ—$^1/_{100}$ метра), и **милли**—тысяча (миллиметръ—$^1/_{1000}$ метра). Тотъ же **метръ** служитъ основаніемъ и другихъ мѣръ: поземельныхъ, емкости, вѣса. Единица поземельныхъ мѣръ—**аръ**=1 квадр. декаметру или 100 квадр. метр.

Единица мѣръ емкости—**литръ**, по объему равенъ 1 куб. дециметру. Единица вѣса граммъ, равный вѣсу 1 куб сантиметра перегнанной воды.

Линейныя мѣры.

1 метръ=10 дециметрамъ, 100 сантиметрамъ, 1000 миллиметрамъ—$^1/_{10}$ декаметра, $^1/_{100}$ гектометра, $^1/_{1000}$ километра и $^1/_{10000}$ миріаметра=3 футамъ $3^3/_8$ дюйма=1 аршину $6^1/_2$ вершкамъ.

1 километръ (1000 метр.)=468 сажен. 2 аршинамъ $1^3/_4$ вершкамъ.

Квадратныя и поземельныя мѣры.

1 аръ (100 квадр. метровъ)=10 деціарамъ, 100 сантіарамъ (квадр. метрамъ), 1000 миллиарамъ=$^1/_{10}$ декара, $^1/_{100}$ гектара, $^1/_{1000}$ килара=22 квадратнымъ саженямъ.

1 гектаръ (100 аръ, 10000 квадр. метровъ) =2197 кв. саж. (110 аръ=десятинѣ, 11 гектаровъ=квадр. верстѣ, т.-е. 103 десятин.)

Мѣры емкости.

Литръ $^1/_{1000}$ кубич. метра, 1 куб. дециметръ)=10 децилитрамъ=100 сантилитрамъ =1000 миллилитрамъ=$^1/_{10}$ декалитра=$^1/_{100}$ гектолитра=$^1/_{1000}$ килолитра (кубич. метра) —$^4/_5$ штофа=$1^3/_5$ бутылки=$^3/_{10}$ гарнца

Декалитръ (10 литровъ)=16 бутылкамъ= $^4/_5$ ведра=3 гарнцамъ=$^3/_8$ четверика.

Гектолитръ (100 литр.) 8 ведр.=$3^3/_4$ четверикамъ.

Мѣры вѣса.

Граммъ=10 дециграммамъ=100 сантиграммамъ=1000 миллиграмамъ=$^1/_{10}$ декаграмма, $^1/_{100}$ гектограмма, $^1/_{1000}$ миріаграмма= 0,234 золотника (приблизительно $^1/_4$).

Килограммъ (1000 граммовъ=вѣсу литра, т.-е. куб. дециметра перегнанной воды при 4 град. Цельсія)=2 фунт. 42 зол. и $41^2/_3$ долямъ.

Миріаграммъ (10000 граммовъ=24 фунт. 40 золотникамъ $32^2/_5$ доли.

Тонна (1000 килограммовъ)=62 пудамъ.

ИНОСТРАННЫЕ МѢРЫ И ВѢСЪ.

Линейныя мѣры.

Англія: 1 футъ=12 дюй.= $^1/_6$ фатома=$^1/_3$ ярда . . =0,142857 рус. саж.
Египетъ: 1 пикъ мегендасе=0,359 „ „
Китай. 1 чи=10 чжунъ . =0,1491 „ „
Остъ Индія: 1 готъ=$^1/_2$ ярда . . . . =0 214 „ „
Персія: 1 церъ . . . . . =0,525 „ „
Румынія: 1 футъ = 12 фингер. . . . . . . =0,092 „ „
Сербія: 1 арш. (пикъ-алеби) . . . . =0,321
Соединен. Штаты, какъ въ Англіи.
Франція: 1 метръ=10 дециметр.=100 центиметр. 1000 миллиметр. . =0,468699 рус. саж.
Швейцарія: 1 футъ 10 дюйм. . . . . . . =0,1406 „ „
Японія: 1 шаку = 10 сунамъ . . . . =0,1423 „ „

Путевыя мѣры.

Англія: 1 миля=1760 ярдам. . . . . . . =1,508584 рус. вер.
Китай: 1 ли=800 чи . =0,5395 „ „
Остъ-Индія: 1 коссъ= 2000 ярд. . . . . . . =1,71429 „ „
Персія: 1 ферсенг. = 6000 цер. . . . . . . =4,74656 „ „
Румынія: миля . . . . =8,35714 „ „
Сербія: агачъ . . . . . =4,688 „ „
Соединен.-Штаты: какъ въ Англіи.
Франція: 1 килом. = 1000 метр. . . . . =0,937398 „ „
Швейцарія; 1 часъ пути=4,49952 „ „
Японія: 1 ри=36 чжунъ=3,2672 „ „

Мѣры сыпучихъ тѣлъ

Англія: 1 квартеръ=$^{1}/_{5}$ ласта=8 бушелямъ=64 галлонамъ . . . =1,3853 русск. чет.

Персія: 1 демирле = $^{1}/_{8}$ бакла . . . . . =0,125 „ „

Египетъ: ардебъ . . =0,8528 „ „

Румын.: боница=44 окъ=0,4057 „ „

Соединен. Штаты: какъ въ Англіи.

Франція: 1 гектолитръ=$^{1}/_{10}$ килолитра=10 декалитрамъ=100 литр =0,47641358 „ „

Швейцарія: 1 мальтеръ =10 фиртелямъ . . =0,71462 „ „

Японія: 1 шо=10 иго . =0,0086 „ „

Поземельныя мѣры.

Англія: 1 акръ=4840 кв. ярд. . . . . . . =0,370415 рус. дес.

Египетъ: федданъ . . =0,40815 „ „

Китай: 1 кингъ (фу)=100 меу . . . . . =6,16339 „ „

Остъ-Индія: бигга . . =0,1224 „ „

Персія: 1 санъ=5 бильжукамъ—танамъ . . =5 „ „

Румынія: потонъ . . . =0,45671 „ „

Сербія: ланацъ . . . =0,52674 „ „

Соединен. Штаты: какъ въ Англіи

Франція: 1 гектаръ=$^{1}/_{100}$ километра = 100 арамъ=10.000 метр. . =0,915332 „ „

Швейцарія: 1 юхартъ=400 рутамъ . . . =0,329519 „ „

Пруссія: 1 моргенъ=180 рутамъ . . . . =0,233705 „ „

Мѣры жидкихъ тѣлъ.

Англія: 1 галлонъ=4 квартамъ=8 пинтамъ=0,36942 рус. ведр

Румынія: 1 ока—литра=0,10415 „ „

Сербія: ока . . . . . . =0,1437 „ „

Соединен. Штаты, какъ въ Англіи.

Франція: 1 литръ=1куб дециметру—$^{1}/_{10}$ декалитра—$^{1}/_{100}$ гектолитра=$^{1}/_{1000}$ килолитра . =0,0813079 „ „

Швейцарія: 1 квартеронъ=10 поттамъ =0,121962 „ „

Мѣры вѣса.

Англія: 1 фунтъ avoirdupoids—16унціямъ =$^{1}/_{2240}$ тонны =.$^{1}/_{112}$ центнерамъ . . . =1.10769 русск. фун.

Греція: 1 мина=1500 драх. . . . . . . =3,663 „ „

Египетъ: 1 ротль=180 драх. . . . . . =1,346 „ „

Китай: Кетли . . . . =1,477 „ „

Остъ-Индія: 1 лира=$^{1}/_{40}$ мунди . . . =2,277 „ „

Персія: 1 батманъ=640 мискалей . . . . . =7,174 „ „

Румынія)
Сербія) 1 око=4 литр.=3,1142 „ „

Соединенн. Шт., какъ въ Англіи.

Франція: 1 гектограммъ =$^{1}/_{10}$ килогр.=100 гр. =10.000 центиграм. =$^{1}/_{40}$ литра воды . =0,24420573 „ „

Японія: льянка . . . =0,092 „ „

* * *

На основаніи постановленія Думы отъ 11-го мая с. г. и постановленія Купеческаго Общества 6-го мая с г., торговыя помѣщенія должны быть совершенно закрыты въ нижеслѣдующіе дни:

Во всѣ воскресные дни,
День Новаго Года,
Крещеніе Господне,
Срѣтеніе Господне,
19-го февраля освобожденіе крестьянъ отъ крѣпостной зависимости,
Благовѣщеніе Пресвятыя Богородицы,
Входъ Господенъ въ Іерусалимъ,
3 дня Свѣтлаго Христова Воскресенія,
14-го мая—День Священнаго Коронованія ИХЪ ИМПЕРАТОРСКИХЪ ВЕЛИЧЕСТВЪ,
Вознесеніе Господне,
День Св. Троицы,
Преображеніе Господне,
Успеніе Пресвятыя Богородицы,
Рождество Пресвятыя Богородицы,
Воздвиженіе Честнаго и Животвор. Креста Господня,
Введеніе во храмъ Пресвятыя Богородицы,
3 дня Рождества Христова.

Кромѣ того, наканунѣ Рождества и въ Великую Субботу торговля должна прекращаться въ 2 часа дня. Исключеніе составляютъ: магазины и лавки, торгующіе предметами продовольствія, какъ-то: мясомъ, рыбою, овощами, молочными продуктами, которые въ вышеупомянутые праздники открыты: на базарахъ отъ 6 до $8^{1}/_{2}$ час. утра, въ городѣ отъ $8^{1}/_{2}$ до 11 час. утра.

Кромѣ того, настоящее ограниченіе торговли не распространяется на торговлю въ постоянныхъ помѣщеніяхъ, а также въ разносъ и въ развозъ нижеслѣдующими предметами: хлѣбомъ, водами, фруктами, кормомъ для скота, а также на аптеки, кофейни, столовыя и трактиры.

Трудъ служащихъ въ торгово-промышленныхъ заведеніяхъ нормируется 12 часами съ обязательнымъ перерывомъ $1^{1}/_{2}$ часа на обѣдъ. Торговыя помѣщенія на базарахъ вообще и предметами продовольствія (указан. въ пунк. 1) во всемъ городѣ открываются въ будніе дни съ 6 час. утра до 6 час. вечера. Торговля остальными товарами съ 8 час. утра до 8 час. вечера.

Отдѣлъ II. Почтово-Телеграфный.

ПОЧТА.

Общія свѣдѣнія.

Бандероли. Подъ бандеролью или въ открытыхъ, незапечатанныхъ конвертахъ можно пересылать разнаго рода печатныя произведенія, дѣловыя бумаги и образчики товаровъ.

На печатныхъ произведеніяхъ можно дѣлать рукописныя надписи, съ тѣмъ чтобы онѣ не имѣли характера переписки, напр , на визитной карточкѣ можно написать: „съ праздникомъ“, на печатной книгѣ—посвященіе отъ автора.

Образцы товаровъ можно пересылать въ мѣшкахъ, коробкахъ. ящикахъ и подвижныхъ оболочкахъ. Сѣмена, пересылаемыя въ качествѣ образца, допускаются къ пересылкѣ въ самомъ ограниченномъ количествѣ такъ, чтобы они не могли быть приняты за товарное отправленіе. На образчикѣ товаровъ можно рукописно означать цѣну, указанія относительно вѣса, размѣра и объема.

Вѣсъ корреспонденціи ограниченъ: закрытаго письма мѣстнаго 1 фун., закрытаго письма иногородняго 5 фун. Цѣннаго пакета, подаваемаго закрытамъ, 10 фун., цѣннаго пакета, подаваемаго открытымъ, 20 фун. Денежнаго пакета не въ кожанномъ узлѣ 20 фун., денежнаго пакета въ кожаномъ узлѣ 60 фун. Посылки въ Финляндію, въ мѣста, лежащія при линіи желѣз. дор., 48 фун., посылки во всѣ прочія мѣста Финляндіи 24 фун.; посылки въ прочія мѣстности Россіи и за границу 120 фун.

Бандерольнаго отправленія съ печатными произведеніями и дѣловыми бумагами—4 фун. для мѣстныхъ и иногороднихъ отправленій и 2 килограммами (4 фун. 28 лот.) для международныхъ, а съ образчиками товаровъ—27 лотами, какъ для мѣстныхъ и иногороднихъ отправленій, такъ и международныхъ.

Денежные пакеты установлены для пересылки кредитныхъ билетовъ, звонкой монеты, процентныхъ бумагъ, купоновъ, талоновъ къ нимъ, а также гербовой и вексельной бумаги, документовъ и т. п.

Денежные узлы установлены исключительно для пересылки въ нихъ русской звонкой монеты; ничего другого пересылать въ нихъ не разрѣшается.

Закрытые конверты. Въ закрытыхъ конвертахъ, кромѣ писемъ, могутъ быть пересылаемы разнаго рода документы, гербовыя и почтовыя марки и пр., за исключеніемъ русскихъ денегъ.

Наложенный платежъ. Отправитель заказныхъ закрытыхъ писемъ, заказныхъ бандерольныхъ отправленій. цѣнныхъ пакетовъ и посылокъ можетъ наложить на отправляемую имъ корреспонденцію извѣстный платежъ, т.-е. назначить сумму, которая должна быть взыскана съ адресата при выдачѣ ему этой корреспонденціи. Сумма налагаемаго платежа не должна превышать 500 руб. Взысканный съ адресата наложенный платежъ немедленно отсылается по принадлежности и выдается отправителю корреспонденціи.

Посылки. 1. Каждая частная посылка (цѣнная и безъ цѣны) или узелъ подается на почту при отдѣльномъ сопроводительномъ адресѣ, на бланкѣ установленной формы, съ отрѣзнымъ купономъ. Независимо сего на самой посылкѣ пишется адресъ и другія установленныя отмѣтка согласно существующимъ правиламъ. 2) Бланки сопроводительныхъ адресовъ устанавливаются двухъ цвѣтовъ: бѣлые—для посылокъ безъ цѣны и розовые—для цѣнныхъ посылокъ и узловъ. 3) Въ сопроводительномъ адресѣ обозначается мѣсто назначенія посылки или узла, наименованіе получателя и подробный его адресъ, а также, въ подлежащихъ случаяхъ, цѣнность посылки—цифрами и сумма наложеннаго на нее платежа—тоже цифрами. 4) На лицевой сторонѣ отрѣзного купона сопроводительнаго адреса приписывается наименованіе и подробный адресъ отправителя посылки или узла 5) Сопроводительный адресъ составляется отправителемъ посылки, при чемъ на оборотной сторонѣ отрѣзного купона можетъ быть написано письмо отъ отправителя къ получателю. 6) Если подаватель посылки или узла встрѣтитъ затрудненія въ составленіи сопроводительнаго адреса, то, по его заявленію, бланкъ заполняется почтовымъ пріемщикомъ; въ этомъ случаѣ никакихъ письменныхъ сообщеній получателю на отрѣзномъ купонѣ не допускается. 7) Бланки сопроводительныхъ адресовъ изготовляются почтово-телеграфнымъ вѣдомствомъ и продаются во всѣхъ почтовыхъ и почтово-телеграфныхъ учрежденіяхъ по 1 коп. за 2 бланка. 8) Всѣ причитающіеся за посылку почтовые сборы: вѣсовой, страховой, за росписку, комиссіонный—за посылки съ наложеннымъ платежемъ, равно сборы: за доставку на домъ, за сургучъ и другіе матеріалы, употребляемые для задѣлки посылокъ и узловъ—*уплачиваются почтовыми марками*, наклеиваемыми или самимъ подавателемъ, или почтовымъ пріемщикомъ на сопроводительномъ адресѣ. 9) Посылки выдаются получателямъ подъ расписку ихъ на оборотной сторонѣ сопроводительнаго адреса, при чемъ получателю выдается отрѣзной купонъ, хотя бы на немъ и не было никакого письменнаго сообщенія. Почтово-телеграфное вѣдомство не отвѣчаетъ ни за какой вредъ, причиненный вложенію посылокъ вслѣдствіе непрочной ихъ задѣлки, поэтому посылка должна задѣлываться возможно прочнѣе.

Въ посылкахъ воспрещается пересылать горючія, ѣдкія и легко воспламеняющіяся вещества, а также необандероленныя табачныя издѣлія, деньги, имѣющія обращенія въ имперіи, и закрытыя письма.

Живыя пчелы могутъ быть пересылаемы въ посылкахъ безъ цѣны, въ прочныхъ деревянныхъ или металлическихъ ящикахъ съ отверстіями для воздуха. Такія посылки принимаются лишь для перевозки по желѣзнымъ дорогамъ и на пароходахъ.

Переводъ денегъ по почтѣ и телеграфу производится всѣми почтово-телеграфными учрежденіями, но только въ такія мѣста, гдѣ имѣются казначейства или приходо-расходныя кассы Министерст. Финансовъ. Наибольшій размѣръ суммы каждаго перевода ограниченъ 500 р. Плата за переводъ по почтѣ на суммы не свыше 25 р.—15 к., свыше 25 р до 100 р—25 к., до 125 р.—40 к., до 200 р.—50 к., до 225 р—65 к., до 300 р.—75 к., до 325 р.—90 к., до 400 р—1 р., до 425 р.—1 р. 15 к., до 500 р.—1 р. 25 к. При переводѣ по телеграфу денегъ и по нѣсколькимъ переводамъ на имя одного адресата телеграфный сборъ взимается за одну обыкновенную телеграмму въ 25 словъ. Число переводовъ въ одинъ день неограничено.

Цѣнные пакеты, подаваемые на почту открытыми, установлены для пересылки въ нихъ денегъ, процентныхъ бумагъ, а также другихъ цѣнныхъ бумагъ и предметовъ, какъ напр., золотыхъ вещей, закладныхъ, векселей, метрикъ, дипломовъ и т. п.

Общая цѣнность открытаго денежнаго пакета не должна превышать 15.000 р.

Цѣнные пакеты, подаваемые на почту закрытыми, т.-е. запечатанными печатью отправителя, установлены для пересылки тѣхъ же цѣнностей и предметовъ, какъ и открытые цѣнные пакеты, кромѣ денегъ.

Цѣнность закрытому пакету назначается отправителемъ и не можетъ превышать 500 рублей.

Почтовые сборы.

Бандерольныя отправленія. За бандерольныя отправленія взимается: а) съ печатными произведеніями: мѣстныя (городскія) вѣсомъ до отного лота 1 к., мѣстныя (городскія)—выше 1 лота, за каждые 8 лотовъ или части 8 лотовъ 2 к, иногородныя и международныя—съ каждыхъ 4 лотовъ(50 граммовъ) или части ихъ 2 к., б) съ дѣловыми бумагами и образчиками товаровъ повсюду съ каждыхъ 4 лотовъ (50 граммовъ) или части ихъ 2 к.

Низшій размѣръ нѣсового сбора за каждое бандерольное отправленіе опредѣляется: а) съ дѣловыми бумагами, при доставкѣ въ Петербургѣ и Москвѣ—въ 5 к., въ другихъ городахъ—въ 3 к, при пересылкѣ внутри имперіи—въ 7 к., и при пересылкѣ за границу—въ 10 к и б) съ образчиками товаровъ при пересылкѣ внутри имперіи—въ 3 к., а при пересылкѣ за границу—въ 4 коп.

За не вполнѣ оплаченное или вовсе неоплаченное письмо и за не вполнѣ оплаченное бандерольное отправленіе взыскивается при выдачѣ плата въ двойномъ размѣрѣ недостающей до полной оплаты суммы.

Денежные и цѣнные пакеты. За денежный и цѣнный пакетъ при пересылкѣ внутри имперіи, съ каждаго лота или части лота—7 коп. при отправленіи за границу, съ каждыхъ 15 граммовъ ($1^{1}/_{6}$ лота) или части 15 граммовъ—10 к., за заказъ съ каждаго пакета, отправляемаго внутри имперіи,—7 к., за заказъ съ каждаго пакета, отправляемаго за границу,—10 коп.

За денежн. пакетъ, въ кожан. узлѣ, съ фунта, по разстоян., какъ за посылки.

Доставка на домъ. За доставку на домъ денежныхъ и цѣнныхъ пакетовъ взыскивается съ адресатовъ, при выдачѣ пакетовъ, по 10 коп. за каждый.

Заявленіе о доставкѣ такихъ пакетовъ на домъ должно дѣлаться на повѣсткахъ, при чемъ засвидѣтельствованія подписи не требуется. Повѣстки съ такою подписью могутъ быть опускаемы въ почтовый ящикъ безъ оплаты ихъ марками.

За доставку, по желанію корреспондентовъ, посылокъ на домъ адресату взимается по 20 к.—въ С.-Петербургѣ и Москвѣ, и 15 к —въ городахъ губерн., област. и Одессѣ, а также въ остальныхъ мѣстностяхъ, гдѣ существуютъ почтово-телеграфныя и почтовыя конторы и гдѣ разрѣшена доставка посылокъ на домъ.

Заказныя отправленія. За заказъ съ каждаго отправленія взимается: внутри имперіи—7 к., за границу—10 коп.

Закрытыя письма. За закрытое письмо взимается: за мѣстное (городское) въ С.-Петербургѣ и Москвѣ—5 коп., въ другихъ городахъ—3 коп., за иногородное (внутреннее), съ каждаго лота или части лота—7 коп., за международное, съ каждыхъ 15 граммовъ ($1^{1}/_{6}$ лота) или части 15 граммовъ—10 коп.

Наложенный платежъ. При отправленіи корреспонденціи съ наложеннымъ платежомъ взимается коммиссіонный сборъ по 2% съ каждаго рубля или части рубля наложен. платежа, сверхъ сборовъ: вѣсового, страхового и за заказъ.

Низшій размѣръ коммиссіоннаго сбора опредѣляется въ 10 к. за порученіе.

Открытыя письма. За открытое письмо взимается: для внутренней корреспонденціи—3 к., для международной корреспонденціи—4 коп

Посылки и узлы. 1) Въ отношеніи таксы вѣсоваго сбора все пространство имперіи раздѣляется на три пояса: первый поясъ составляетъ Европейская Россія съ Закавказьемъ; второй—Западная Сибирь, Туркестанскій край, Закаспійская и Тургайская области; третій Восточная Сибирь (губерніи: Енисейская и Иркутская; области: Якутская, Амурская, Забайкальская и Приморская съ островомъ Сахалиномъ); къ третьему же поясу причисляются русскія почтовыя учрежденія въ Манчжуріи. 2) Посылки по вѣсу своему подраздѣляются на 4 категоріи Къ первой категоріи относятся посылки вѣсомъ до 2 фунтовъ, ко второй—посылки вѣсомъ свыше 2 и до 7 ф. къ третьей—посылки вѣсомъ свыше 7 и до 12 фун. включительно; къ четвертой категоріи—всѣ посылки вѣсомъ свыше 12 фун. 3) Посылки первыхъ трехъ категорій считаются маловѣсными и за пересылку ихъ взимается однообразная плата по каждой категоріи независимо отъ точнаго вѣса посылки. За посылки четвертой категоріи, кромѣ однообразной уплаты, установленной для 12-ти фунтовыхъ посылокъ, взимается еще отдѣльный вѣсовой сборъ за каждый фунтъ или часть фунта сверхъ 12. 4) Ставки вѣсового сбора, взимаемаго на основаніи настоящихъ правилъ, опредѣляются въ слѣдующемъ размѣрѣ:

За пересылку посылокъ.	Въ предѣлахъ 1 пояса	Въ предѣлахъ 2 пояса	въ предѣлахъ 3 пояса	Между сосѣдними поясами	Черезъ одинъ поясъ
1) первой категоріи (до 2 фун.) . . .	— р. 25 к.	— р. 35 к.	— р. 45 к.	— р. 45 к.	— р. 65 к.
б) Второй категоріи (свыше 2 до 7 ф.)	— „ 45 „	— „ 65 „	— „ 85 „	— „ 85 „	1 „ 25 „
в) Третьей категор. (свыше 7 до 12 ф.)	— „ 65 „	— „ 95 „	1 „ 25 „	1 „ 25 „	1 „ 85 „
г) Четверт. категоріи (свыше 12 ф.) за каждый фунтъ и часть фунта сверхъ 12	— „ 5 „	— „ 10 „	— „ 15 „	— „ 15 „	— „ 20 „

5) Настоящее постановленіе распространено также и на узлы со звонкою монетою.

Страховой сборъ. При подачѣ внутр. страховой корреспонд. взыскивается: а) съ цѣнности или суммы до 600 р.—1/4 к. съ каждаго рубля; б) съ цѣнности или суммы свыше 600 р. до 1.600 р.—1/8 к. съ каждаго рубля, съ приплатою еще 75 к. за все отправленіе; в) съ цѣнности суммы свыше 1.600 р. (безъ ограниченія)—1/16 к. съ каждаго рубля, съ приплатою еще 1 р. 75 к. за все отправленіе.

Удостовѣреніе личности на почтѣ.

1) Личность адресата, являющагося въ учрежденіе за полученіемъ корреспонденціи, считается удостовѣренной, если имъ предъявленъ видъ на жительство или равный ему документъ. 2) Подпись руки на повѣсткѣ считается удостовѣренной, если при этой повѣсткѣ предъявленъ видъ на жительство подписавшаго, независимо отъ того, предъявляется ли этотъ видъ самимъ владѣльцемъ, или его довѣреннымъ. 3) Дѣйствующія правила объ удостовѣреніи личности должно примѣнять лишь въ томъ случаѣ, если адресаты не могутъ или не желаютъ предъявить вида на жительство. 4) Дѣйствующія нынѣ правила о выдачѣ корреспонденціи только по паспортамъ, явленнымъ въ мѣстной полиціи, отмѣняются. 5) Предъявленія паспорта или удостовѣренія личности не должно требовать, если данное лицо или подпись его руки извѣстны почтовому учрежденію; наконецъ, главное управленіе почтъ и телеграфовъ пояснило, что, такъ какъ нѣтъ возможности перечислить въ точности всѣ случаи, когда удостовѣренія личности могутъ быть замѣнены предъявленіемъ видовъ, поэтому почтовымъ учрежденіямъ вмѣняется въ обязанность во всѣхъ случаяхъ руководствоваться общимъ смысломъ настоящаго циркуляра, отнюдь не затрудняя публику излишными формальностями.

Время дѣйствій почтовыхъ учрежденій.

Пріемъ и выдача всякой корреспонденціи, а также продажа почтовыхъ марокъ и проч. производятся въ будніе дни: 1) въ *столичныхъ* почтамтахъ—отъ 8 час. утра до 4 час. пополуд., 2) въ почтов. контор. *губернск.* (областн.) *городовъ* и г. *Одессы*, отъ 8 час. утра до 3 час. пополуд; 3 во *всѣхъ прочихъ* почтовыхъ учрежденіяхъ (въ томъ числѣ и въ почтовыхъ отдѣленіяхъ въ С.-Петербургѣ и Москвѣ)—отъ 8 час. утра до 2 час пополуд.; кромѣ сего, пріемъ и выдача простой корреспонденціи производятся въ будни отъ 5-7 час. вечера Въ почтово-телеграфныхъ учрежденіяхъ съ *полнымъ дневнымъ дѣйствіемъ* продажа знаковъ почтовой оплаты производится отъ 8 час. утра до 9 час. веч., съ *ограниченнымъ дѣйствіемъ*—на общемъ основаніи въ будніе дни, а въ воскресные и праздничные дни съ 9—11 час. утра и 5—7 час. веч., не отказывая для лицъ, пріѣзжихъ, являющихся въ учрежденіе въ теченіе дня, въ продажѣ знаковъ почтовой оплаты и въ неуказанные выше часы (то же самое касается и принятія отъ этихъ лицъ телеграммъ).

4) отъ 8 до 12 час. дня въ *почтамтахъ столицъ*, отъ 8—11 час. утра во *всѣхъ* губернскихъ учрежденіяхъ и въ гор. Одессѣ, а въ *прочихъ* почтовыхъ учрежденіяхъ отъ 9—11 час. утра во всѣ *воскресные дни* и въ *слѣд. праздники:* Срѣтеніе Господне (2 февр.), Благовѣщеніе (25 мар.), въ 3-й день Св. Пасхи, Вознесеніе Господне, Преображеніе Господне (6 авг.), Успеніе Пресв. Богородицы (15 авг.), Рождество Пресв. Богородицы (8 сент.), Воздвиженіе Креста Господня (14 сент.), Введеніе во храмъ Пресв. Богородицы (21 ноября) и во 2-й день Рождества Іисуса Христа (26 декабря). Во всѣ эти дни почтовыя отдѣленія г. Москвы и С.-Петербурга открыты отъ 7—11 час. утра.

Совершенно закрыты всѣ почтовыя учрежденія: 1) въ дни Тезоименитства *Государя Императора* и *Государынь Императрицъ*, и 2) съ слѣд. праздники: Новый Годъ, Богоявленіе Господне (6 янв.), 1-й и 2-й дни Св. Пасхи, Св. Троицы и 1-й день Рождества Іисуса Христа.

Временныя измѣненія почтовой таксы.

(Постановленіе министра внутреннихъ дѣлъ по почтовой части).

Въ виду чрезвычайнаго обремененія почтовыхъ вагоновъ посылочнымъ грузомъ, пересылаемымъ по направленію къ Сибири, взамѣнъ дѣйствующей нынѣ поясной таксы вѣсового сбора за посылки вѣсомъ свыше 12 фунтовъ, введена для этихъ посылокъ съ 5 января 1905 года, въ видѣ временной мѣры, нижеслѣдующая посылочная такса:

1) За первые 12 фун. взимается, какъ и нынѣ, плата по поясамъ, установленная для маловѣсныхъ посылокъ третьей категоріи (вѣсомъ отъ 7 до 12 фун.).

2) За каждый фунтъ и часть фунта сверхъ 12 вѣсовой сборъ взимается по разстояніямъ пересылки:

до 500 вер.	по 5 к.	свыше 2.000 вер. до 3.000 вер.	по 25 к.
свыше 500 „ до 1.000 вер.	„ 10 „	„ 3.000 „ „ 4.000 „	„ 30 „
„ 1.000 „ „ 2.000 „	„ 20 „	„ 4.000 „ „ на всякое раз.	35 „

3) Разстоянія исчисляются отъ губернскаго (областн). города, мѣста подачи посылки, до губернскаго (областного) города, мѣста ея назначенія.

4) При пересылкѣ вышеупомянутыхъ посылокъ въ предѣлахъ одной губерніи или области взимается за каждый фунтъ и часть фунта сверхъ 12: въ Европейской Россіи (съ Закавказьемъ)—по 5 к. и въ Азіатской Россіи—по 10 коп.

5) Вѣсъ посылокъ, слѣдующихъ изъ Европейской Россіи въ Сибирь (Западную и Восточную), ограничивается однимъ пудомъ.

Отъ 5 августа 1904 года.

Съ 1 января 1905 года введена слѣдующая такса страхового сбора за пересылаемые по почтѣ внутрн имперіи денежные пакеты и узлы, равно цѣнные пакеты и посылки.

За суммы или цѣнности до 10 р. . . . . 10 коп.

„ „ „ „ свыше 10 р. до 100 р. . . . . 25 „

За суммы или цѣнности свыше 100 р. сверхъ указан. платы за первую сотню руб. взимается съ каждой слѣдующей сотни руб. или части этой суммы по 15 коп.

Вмѣстѣ съ тѣмъ отмѣняется взимаемая нынѣ плата за заказъ денежныхъ и цѣнныхъ пакетовъ, а также плата за опечатаніе сургучомъ пакетовъ и посылокъ и за наложеніе на послѣднія свинцовыхъ пломбъ.

ТЕЛЕГРАФЪ.

Общія свѣдѣнія.

Телеграммы принимаются, какъ на правительственныхъ, такъ и на желѣзнодорожныхъ телегр. станціяхъ ежедневно, не исключая праздниковъ, въ назначенные часы. Въ С.-Петербургѣ и Москвѣ на главной станціи телеграммы принимаются во всякое время дня и ночи. Подлинныя телеграммы д. б. написаны четко, понятно и не должны содержать въ себѣ неупотребительныхъ въ языкѣ словосочетаній или оборотовъ и сокращеній. Въ началѣ телеграммы долженъ находиться адресъ получателя, а въ концѣ- подпись отправителя. Все, что отправителемъ написано въ подлинной телеграммѣ, принимается въ расчетъ при вычисленіи платы: наибольшая длина слова опредѣляется въ 15 буквъ, излишекъ считается за отдѣльное слово. Телеграммы м. б., по желанію отправителей и ихъ повѣренныхъ, остановлены. Доставленіе телеграммъ по адресу производится безплатно. Подателю предоставляется право отправить *срочную* телеграмму. Передъ адресомъ такой телеграммы пишется въ скобкахъ „срочная“; *за передачу срочной телеграммы взимается втрое противъ обыкновенной.* Подателю предоставляется право впередъ уплатить за отвѣтъ, который онъ ожидаетъ. Телеграммы могутъ быть адресованы для храненія въ телеграфномъ учрежденіи *до востребованія,* безъ всякой за то дополнительной платы.

Телеграмма, посылаемая въ сторону отъ телеграфной станціи. Если отправитель желаетъ препроводить свою телеграмму въ сторону отъ телеграфной станціи, то она можетъ быть послана заказнымъ порядкомъ, при чемъ отправителемъ передъ адресомъ телеграммы дѣлается объ этомъ надпись, при чемъ дальнѣйшая пересылка оплачивается почтою—7 коп., а эстафетою или нарочнымъ—согласно указателю, которымъ снабжены всѣ телеграфныя станціи.

Телеграмма съ нѣсколькими адресами. Если требуется одну и ту же телеграмму послать различнымъ лицамъ по разнымъ адресамъ, то взымается дополнительная плата—за каждый адресъ и каждыя 10 словъ въ телеграммѣ 15 коп. Городскія телеграммы такого рода не принимаются.

Телеграмма вслѣдъ. Если телеграмма не застала на мѣстѣ жительства того лица, кому она адресована, то она можетъ быть послана **вслѣдъ,** на новое мѣсто жительства того лица и т. д. Для этого на телеграммѣ дѣлается помѣтка FS (передать вслѣдъ). Плата за это взымается съ того лица, кому телеграмма адресована, а съ отправителя только въ томъ слачаѣ, если адресатъ не разысканъ.

Телеграмма съ оплаченной провѣркой. Если отправитель желаетъ, чтобы его телеграмма, во избѣжаніе искаженія словъ, была провѣрена, то дѣлается надпись: **провѣрка оплачена** (въ международ. TS), и за это вносится $\frac{1}{4}$ стоимости телеграммы.

Извѣщеніе о доставленіи телеграммы. Если отправитель желаетъ, чтобы его увѣдомили о времени, когда его адресатъ получилъ телеграмму, то надписываетъ: извѣщеніе о доставленіи оплачено (въ международныхъ CR), и за это взымается дополнительная плата за 10 словъ.

Такса телеграфныхъ сборовъ.

Плата за телеграммы. За каждую депешу взимается въ Европейской и Азіатской Россіи 15 к. (къ Европейской Россіи причисляется и Кавказъ, въ Финляндіи же $12\frac{1}{2}$ к. Кромѣ сего, за каждое слово въ телеграммѣ взымается въ предѣлахъ Европейской и Азіатской Россіи 5 к. Съ корреспонденціи, переходящей изъ Европейской Россіи въ Азіатскую или обратно, за каждое слово 10 коп Съ корреспонденціи, обмѣниваемой въ Финляндіи, за каждое слово $2\frac{1}{2}$ коп. Съ городской корреспонденціи взимается по 1 к. за каждое слово и 15 к. подепешной платы. Повѣрка депеши оплачивается $\frac{1}{4}$ частью платы обыкновенной депеши.

Телеграмма съ оплаченнымъ отвѣтомъ. За впередъ оплаченный отвѣтъ на телеграмму взымается плата за телегр. въ 10 словъ, если отправитель не обозначилъ, за какое именно число словъ отвѣта онъ хочетъ уплатить; если же онъ желаетъ уплатить за опредѣленное количество словъ, то въ текстѣ телеграммы онъ долженъ обозначить это число. На телеграммѣ дѣлается надпись: **отвѣтъ оплаченъ**, а при обозначеніи числа впередъ оплаченныхъ словъ отвѣтныхъ телеграммъ: **отвѣтъ 15 оплаченъ**, а въ международныхъ: RP или RP 15. Крайній срокъ подачи отвѣта 6 недѣль.

ТЕЛЕФОНЪ.

Устройствомъ и эксплоатаціей телефонныхъ сѣтей въ Россіи въ настоящее время занимаются: а) почтово-телеграфное вѣдомство и б) частные предприниматели. Въ послѣднія 4—5 лѣтъ приступили также къ устройству телефонныхъ сѣтей мѣстнаго сообщенія и нѣкоторыя земства. Первыя телефонныя сѣти у насъ были устроены въ 1882 г. компаніей Белля, имѣвшей привиллегію на 20 лѣтъ. Затѣмъ устроенныя ею телефонныя сѣти перешли въ казну. Съ этого же времени началось и болѣе оживленное устройство и эксплоатація телефонныхъ сѣтей. Въ настоящее время правительственныя телефонныя сѣти дѣйствуютъ въ 92 городахъ, кромѣ столицъ, Варшавы, Одессы, Риги и Лодзи. Международныхъ телефонныхъ сообщеній пока существуетъ всего лишь 11, изъ нихъ 4 между С.-Петербургомъ и другими городами. Абонементная плата за пользованіе телефономъ въ разныхъ городахъ различна. Такъ, въ С.-Петербургѣ за установленный въ частной крартирѣ аппаратъ для семейнаго пользованія абонента въ районѣ 3 вер. отъ центральной станціи взимается 49 руб. 50 коп., для коллективнаго пользованія заранѣе опредѣленнаго числа лицъ въ томъ же районѣ—55 руб. За телефонный аппаратъ для публичнаго пользованія, какъ, напримѣръ, въ гостиницахъ, магазинахъ, театрахъ, вокзалахъ и т. п.,—71 руб. 50 коп. За сношеніе по телефону съ переговорныхъ станцій за каждый разговоръ въ теченіе 3 минутъ плата установлена въ 15 коп. Въ Москвѣ абонементная плата за пользованіе телефоннымъ сообщеніемъ значительно выше, именно: 71 руб. (вмѣсто 55 руб. для С.-Петербурга). Въ Харьковѣ—75 руб.

Важнѣйшимъ междугороднымъ телефоннымъ сообщеніемъ является линія С.-Петербургъ—Тверь—Москва. Сверхъ переговорныхъ станцій, открытыхъ для общаго пользованія за плату, этою линіей предоставляется пользоваться и всѣмъ абонентамъ этихъ городовъ. Плата за переговоръ, продолжающійся не болѣе 3 мин., между С.-Петербургомъ и Москвой установлена въ 1 руб. 50 коп.; за срочный переговоръ 4 руб. 50 коп.

За переговоры между С.-Петербургомъ и Тверью 1 руб. 20 коп. и 3 руб. 60 коп. и между Москвою и Тверью 75 коп. и 2 руб. 25 коп.

Почтово-телеграфныя учрежденія г. Харькова.

Центральная почт.-телегр. контора *).

(Вознесенская площадь).

Производство всѣхъ почтово-телеграфныхъ операцій и операцій по сберегательной кассѣ Государственнаго банка—съ 8 ч. утра до 2 ч. дня.

Сверхъ того производится: 1) продажа марокъ и конвертовъ въ теченіе сутокъ, а пріемъ и выдача простой корреспонденціи съ 5 ч. дня до 7 ч. вечера;

2) пріемъ и выдача заказной корреспонденціи съ 4 ч. дня до 6 ч. вечера;

3) пріемъ телеграммъ отъ подателей по телефону и телефонъ для общественнаго пользованія въ теченіе полныхъ сутокъ.

---

*) При всѣхъ Харьковскихъ почтово-телеграфныхъ конторахъ открыты почтово телеграф. сберегательныя кассы.

1-я городская почт.-телегр. контора.

(Конторская ул., д. Мангуби).

Пріемъ всякаго рода корреспонденціи и переводовъ, выдача денежной корреспонденціи, посылокъ и переводовъ и операціи по сберегательной кассѣ съ 9 час. утра до 2 час. дня.

Продажа марокъ и пріемъ телеграммъ съ 8 час. утра до 12 час.ночи. Съ 5 до 7 час. вечера пріемъ заказной корреспондеціи.

2-я городская почт.-телегр. контора.

(Чернышевская ул., д. Миронова).

Пріемъ всякаго рода корреспонденціи и переводовъ, выдача денежной корреспонденціи, посылокъ и переводовъ и операціи по сберегательной кассѣ съ 9 час. утра до 2 час. дня. Съ 5 до 7 час. вечера пріемъ одной лишь заказной корреспонденціи.

Продажа марокъ и пріемъ телеграммъ съ 8 час. утра до 9 час. вечера.

3-я городская почт.-телегр. контора.

(Городской пассажъ, д. Пащенко-Тряпкина).

Пріемъ всякаго рода корреспонденціи и переводовъ, выдача денежной корреспонденціи и посылокъ, переводовъ и операціи по сберегательной кассѣ съ 9 час утра до 2 час. дня. Съ 5 до 7 час. вечера пріемъ заказной корреспонденціи.

Продажа марокъ и пріемъ телеграммъ съ 8 час. утра до 12 час. ночи.

Вокзальная почтово-телеграфная контора.

(На вокзалѣ).

Пріемъ всякаго рода корреспонденціи, переводовъ, выдача денежной корреспонденціи—съ 8 час. утра до 2 час. дня.

Пріемъ заказной корреспонденціи, выдача простыхъ писемъ, бандерольныхъ отправленій и періодическихъ изданій и продажа почтовыхъ знаковъ оплаты корреспонденціи производится во всѣ дни (кромѣ праздничныхъ) безпрерывно съ 5½ ч. утра до 12 ч ночи.

Тамъ же продаются почтовыя марки, открытыя письма и штемпельные конверты въ теченіе полныхъ сутокъ.

Пріема нѣтъ: въ первый день Рождества Христова и первый день Св. Пасхи.

Очистка почтовыхъ ящиковъ въ г. Харьковѣ производится три раза въ день: около 7 час. утра, 12 час. дня и 6 час. вечера.

Разноска по г. Харькову писемъ и газетъ производится три раза въ сутки: въ 9 час. утра, 1 час. дня и съ 5 час. пополудни

Почтовый дорожникъ Харьковской губерніи.

На почтовыхъ станціяхъ, содержимыхъ по системѣ вольныхъ почтъ, плата съ проѣзжающихъ, почтъ и эстафетъ казенныхъ и частныхъ взимается по 4 к. съ версты и лошади, и послѣднія должны отпускаться проѣзжающимъ по первому требованію, на станціи же съ опредѣленнымъ комплектомъ лошадей (по системѣ казенныхъ почтъ) плата взимается по 3 коп. съ версты, и лошади отпускаются только при наличности ихъ на станціи.

Родъ дороги	Названіе станцій	Разстояніе между станц.	Система содержанія станціи и число лошадей
Балашово-Харьковская жел. д.	**Трактъ отъ Харькова до Балашова.**		
	Основа	—	—
	Харьково (товар.)	10	—
	Рогань	16	—
	Чугуевъ [1]	24	—
	Граково	18	—
	Булацелевка	21	—
	Старовѣровка	21	—
	Купянскъ узлов.	16	—
	Купянскъ гор. [2]	6	—
	Двурѣчная	17	—
	(Далѣе Ворон. губ.).		—
		149	
Балашово-Харьк. ж. д.	**Трактъ отъ Купянска до Лисичанска.**		
	Купянскъ узлов.	—	—
	Кисловка	20	—
	Кривошеевка	14	—
	Сватово	22	—
	Кабанье	19	—
	Крашеное	19	—
	Лисичанскъ	23	—
		117	
Грунтовыя.	**Трактъ отъ Сватовой-Лучки до Старобѣльска.**		
	Статово-Лучка [3]	—	к. п., 4 л.
	Мостки	26	к. п., 6 л.
	Гайдуковка	13	к. п., 6 л.
	Старобѣльскъ [4]	$15^{1}/_{2}$	к. п., 6 л.
		$54^{1}/_{2}$	
Юго-Восточныя жел. дир.	**Трактъ отъ ст. Чертково до ст. Быкъ и Шептуховки.**		
	Чертково (Обл. Войск. Донск.)	—	—
	Лиманъ (Харьк. губ.)	13	—
	Быкъ (Ворон. губ.)	21	—
	Константиновка [5]	—	—
	(Кантемировка, Воронеж. г. по дор. на Воронежъ)	10	—
	Шептуховка (Обл. В. Донск, по дорогѣ на Ростовъ)	21	—
Грун.	**Трактъ отъ Граково до Славянска.**		
	Граково (Малин.).	—	к. п., 6 л.

---

[1] Отъ Чугуева по проселочной дорогѣ въ $20^{1}/_{2}$ верстахъ—почтовое отдѣленіе Печенѣги. Проѣзжающіе не перевозятся.

[2] Отъ Купянска по проселочной дорогѣ въ $22^{1}/_{2}$ верстахъ сл. Сеньково и $24^{1}/_{4}$ верстахъ сл. Гороховатка, гдѣ имѣются почтовыя отдѣленія.

[3] Отъ Сватовой-Лучки по проселочной дорогѣ до слободы Покровскъ, гдѣ имѣется почтовое отдѣленіе, 40 верстъ.

[4] Отъ г. Старобѣльска существуетъ три проселочныхъ тракта, на которыхъ находятся пріемныя почтово-телеграфныя отдѣленія: 1) въ слоб. Бѣлолуцкой въ $53^{1}/_{4}$, въ слободѣ Евсугѣ 33 в., отсюда въ Бѣловодскъ—18 вер., отсюда въ Стрѣлецкомъ конскомъ заводѣ Харьковской губ.—27 верстъ и отъ сего послѣдняго при станціи Чертково, Обл. войска Донск.—$17^{1}/_{4}$ вер. и 3) въ Ново-Псковѣ въ 36 вер. Проѣзжающіе по этимъ трактамъ не перевозятся.

[5] Отъ Константиновки въ 29 верстахъ по проселочной дорогѣ находится Марковское почтовое отдѣленіе Харьковской губерніи.

Родъ дороги	Названіе станцій	Разстояніе между станц.	Система содержанія станціи и число лошадей.
Грунтовая.	Волохово-Ярская 1)	$16^{1}/_{2}$	к. 8 л.
	Теплянка	$21^{1}/_{2}$	. ., 5 л.
	Лихово	18	. .,. 5 л.
	Изюмъ у. г.	$13^{1}/_{4}$	в. п.
	Новая	12	в. п.
	Голая-Долина . . .	$13^{3}/_{4}$	в. п.
	Славянск з. г. 2) .	$19^{1}/_{4}$	в. п.
	Славянскъ ст. ж. д. .	$4^{3}/_{4}$	—
		119	
Грунтовая.	**Трактъ отъ Зміева до ст. Тарановка Курско-Харьк.-Сев. ж. д.**		
	Зміевъ	—	в. п.
	Тарановка сл. . . .	19	6 л.
	Тарановка ст. . .	$3^{1}/_{2}$	—
		$11^{3}/_{4}$	
Курско-Харьково-Севастоп. ж. д.	**Трактъ отъ Бѣлгорода до Купянск. узл.**		
	Бѣлгородъ.	—	—
	Разумное	$11^{3}/_{4}$	—
	Маслова пристань .	7	—
	Нижеголь	13	—
	Волчанскъ 3) . . .	$11^{3}/_{4}$	—
	Бѣлый-Колодезь . .	17	—
	Задонская	18	—
	Бурлукъ	$16^{3}/_{4}$	—
	Шиповатое . . .	$10^{3}/_{4}$	—
	Гусинка	11	—
	Моначиновка . . .	$8^{1}/_{2}$	в. п.
	Притыковка	9	в. п.
	Купянскъ каз. . .	$6^{1}/_{2}$	в. п.
	Передаточн. постъ .	$5^{1}/_{2}$	—
	Купянскъ узл. . .	2	—
		148	

Родъ дороги	Названіе станцій	Разстояніе между станц.	Система содержанія станціи и число лошадей.
Курско-Харьково-Сев. ж. д.	**Трактъ отъ Бѣлгорода до ст. Басы Хар.-Ник. жел. дор.**		
	Бѣлгородъ К.-Х.-С.	—	—
	Бѣлгородъ Б. С. .	2	—
	Томаровка	28	—
	Ракитное	29	—
	Красная Яруга . .	17	—
	Харитоненко . . .	11	—
	Краснополье . . .	24	—
	Золотницкій . . .	17	—
	Басы	11	—
		139	
Грунтовая К.-Х. С. ж. д.	**Трактъ отъ Харькова до Старовѣровки.**		
	Харьковъ губ. г. . .	—	—
	Харьковъ ст. ж. д	$4^{1}/_{2}$	
	Карачевка	$9^{1}/_{4}$	—
	Мерефа ст. ж. д. .	14	—
	Мерефа поч. ст. .	$2^{1}/_{4}$	в. п.
	Новая Водолага. .	19	в. п.
	Старовѣр. (Полт. г.).	$21^{3}/_{4}$	в. п.
Харьк.-Ник ж. д.	**Трактъ отъ Харькова до Искровки.**		
	Харьковъ губ. г. .	—	—
	Харьковъ ст. ж. д.	$4^{1}/_{2}$	—
	Новая Баварія . .	6	—
	Рыжовъ.	4	—
	Березовская платф.	5	—
	Люботинъ 4) . . .	8	—

---

1) Въ 19 верстахъ отъ Волохово-Яра почтово-телеграфное отдѣленіе Балаклея. Проѣзжающіе не перевозятся.

2) Въ 24 верстахъ отъ г. Славянска по проселочной дорогѣ находится Святогорское почтово-телеграфное отдѣленіе. Пассажиры не перевозятся.

3) Отъ города Волчанска до вокзала $1^{1}/_{2}$ в.

4) См. вѣтвь отъ Люботина до Мерефы.

отъ дороги	Названіе станцій	Разстояніе между стан.	Система содержанія станціи и число лошадей
Х.-Н. ж. д.	Огулицы	13	—
	Ковяги 1)	14	—
	Водяная	13	—
	Коломакъ 2)	14	—
	Искровка (Полт. г.)	6	—
Грунтовая	**Вѣтвь отъ ст. ж. д. Ковяги до г. Валки.**		
	Ковяги ст. ж. д.	—	—
	Валки у. г.	10	—
Хар.-Ник. ж. д. (Сум. уч.).	**Трактъ отъ Харькова до Ворожбы.**		
	Харьковъ губ. г.	—	—
	Харьковъ ст. ж. д.	$4^{1}/_{2}$	—
	Новая Баварія	6	—
	Рыжовъ	4	—
	Березовская платф.	5	—
	Люботинъ 3)	8	—
	Мерчикъ	15	—
	Максимовка	16	—
	Богодуховъ 4)	19	—

Родъ дороги	Названіе станціи	Разстояніе между стан	Система содержанія станціи и число лошадей
Х.-Н. ж. д (Сумск уч.).	Гуты 5)	9	—
	Яблочное 6)	9	—
	Кириковка 7)	17	—
	Смородино	20	—
	Боромля 8)	20	—
	Сыроватка	17	—
	Сумы 9)	18	—
	Головашевка	16	—
	Виры	15	—
	Бѣлополье 10)	14	—
	Ворожба 11)	6	—
К.-К. ж. д.	**Курской губ.**		
	Путивль (на Кіев)	26	—
	Новосел. (на Кур.)	18	—
Х.-Н. ж. д.	**Вѣтвь отъ Люботина до Мерефы.**		
	Люботинъ ст. ж. д.	—	—
	Буды	9	—
	Мерефа	8	—
Х.-Н. ж. д.	**Вѣтвь отъ ст. Кириковки до г. Ахтырки и отъ г. Ахтырки до Кочановск. п. ст.**		
	Кириковка ст.	—	—

---

1) Отъ ст. ж. д. Ковяги до гор. Валокъ на разстояніи 10 верстъ проѣзжающіе не перевозятся.

2) Отъ ст ж. д. Коломакъ въ 6 верстахъ на проселочной дорогѣ Коломакской находится почтовое отдѣленіе. Проѣзжающіе не перевозятся.

3) См. вѣтвь отъ Люботина до Мерефы.

4) Отъ Богодуховекой ст. ж. д. до г. Богодухова $2^{3}/_{4}$ вер.

5) Отъ ст. ж. д. Гуты до Гутянскаго сахарнаго завода $5^{1}/_{2}$ вер.

6) Отъ ст. ж. д. Яблочное до ст. Купьевахи 5 вер Проѣзжающіе не перевозятся

7) См. вѣтвь отъ Кириковки до г. Ахтырки.

8) См. вѣтвь отъ Боромли ст. ж. д. до уѣзднаго города Лебедина и оттуда же до Краснополья.

9) Отъ ст. ж. д. Сумъ до г. Сумъ $2^{3}/_{4}$ вер.

10) Отъ ст. ж. д. Бѣлополье $3^{1}/_{2}$ вер Проѣзжающіе не перевозятся.

11) У ст. ж. д. Ворожба находится одноименная п. т. контора, отсюда существуетъ проселоч. трактъ, на которомъ расположены слѣдующіе п. т. учрежденія: Терновское въ 27 вер., отсюда Недригайловское—19 вер. Проѣзжающіе по этому тракту не перевозятся.

Родъ дороги	Названіе станцій	Разстояніе между стан.	Система содержанія станціи и число лошадей
Х.-Н ж. д.	Ахтырка ст. ж. д. .	16	—
	Ахтырка у. г. 1) .	$3\frac{1}{4}$	к. п., 4 л.
	Коченовск. (п. ст.) .	$22\frac{1}{4}$	в. п.
Курско-Харьково-Севастопольск. желѣзная дорога	**Вѣтвь отъ ст. ж. д. Боромля до г. Лебедика.**		
	Боромля ст. ж. д. и п.	—	—
	Рябушки	18	—
	Лебединъ у г. 2) .	15	—
	Трактъ отъ Харькова до Наумовки.		
	Харьковъ ст. ж. д. .	—	—
	Кузинскій постъ. .	1	—
	Дергачи	$11\frac{1}{3}$	—
	Слатино	$11\frac{3}{4}$	—
	Казачья Лопань 3) .	$13\frac{1}{2}$	—
	Наумовка (Кур. г.) .	$11\frac{1}{2}$	—
	Трактъ отъ Харькова до Дружковки.		
	Харьковъ губ. г.	—	—
	Харьковъ ст. ж. д.	$4\frac{1}{2}$	—
	Карачевка . . .	$9\frac{1}{4}$	—
	Мерефа 4)	14	—
	Борки	$17\frac{3}{4}$	—
	Дудковка	$9\frac{1}{4}$	—

Родъ дороги	Названіе станцій	Разстояніе между стан.	Система содержанія станціи и число лошадей
Курско-Харьково-Севастопольская желѣзная дорога.	Тарановка. . . .	$7\frac{3}{4}$	—
	Берека	$12\frac{1}{4}$	—
	Лихачево 5) . . .	$12^1/$	—
	Бѣляевка	$14\frac{1}{2}$	—
	ЕКАТЕРИН. ГУБ.		
	Краснопавловка .	13	—
	Нелюбовка . . .	$11\frac{1}{4}$	—
	Панютино	$10\frac{1}{2}$	—
	Лозовая Севаст . .	$7\frac{3}{4}$	—
	Близнецы	$17\frac{1}{4}$	—
	ХАРЬКОВСКОЙ ГУБ.		
	Гавриловка. . . .	$21\frac{1}{2}$	—
	Фидлеровка . . .	$12\frac{3}{4}$	—
	Барвенково 6) . .	$7\frac{3}{4}$	—
	Никополь	$9_1/4$	—
	Ставриково. . . .	9	—
	Шидловская . . .	$9\frac{3}{4}$	—
	Славянскъ 7) . . .	$11\frac{1}{4}$	—
	Краматоровка. . .	$12\frac{1}{2}$	—
	ЕКАТЕР. ГУБ.		
	Дружковка	11	—

---

1) Въ 30 в. отъ Ахтырки находится Котелевское почт. отд. Проѣзжающ. не пер·

2) Отъ ст. ж. д. Лебединъ до одноименной конторы $1\frac{1}{2}$ в.

3) Отъ ст. Казачья Лопань до заштатн. г. Золочева по проселочн. дор 17 вер. Почтовыя лошади не содержатся и проѣзжающіе не перевозятся.

4) См. трактъ отъ Мерефы до Старовѣровки.

5) Отъ Лихачево ст. ж. д. до Алексѣевскаго п. т. отдѣленіе $5\frac{5}{4}$ вер. по проселочной дорогѣ. Проѣзжающе не перевозятся.

6) У ст. ж. д. Барвенково находится одноименная почт.-телегр. контора

7) См. трактъ отъ Граково до Славянска. Отъ Славянска по проселочн. дор. въ 24 вер. находится Святогорское п.-т. отдѣленіе. Пассажиры не перевозятся.

Таблица разстояній между городами Харьковской губ. и отъ нихъ до столицъ.

Названіе городовъ	Ахтырка	Богодуховъ	Бѣлополье	Валки	Волчан.	Зміевъ	Изюмъ	Купянс.	Лебедин.	Славян.	Старобѣльскъ	Сумы	Чугуевъ	Москва	С. Петербургъ
Харьковъ	128½	74	230	52¼	64	34	122	177	181¾	167	230	184	36¼	731¾	1335¾
Ахтырка	—	54¼	140½	132½	192¼	165¼	250¼	245¼	92	295¼	358¼	94¼	164½	812¾	1417¾
Богодуховъ	—	—	156	78¼	138	111	196	191	107¾	241	304	110	110½	805¾	1409¾
Бѣлополье	—	—	—	234¼	294	267	352	347	113¾	397	460	46	263¼	672½	1276½
Валки	—	—	—	—	116¼	89¼	174¼	169¼	186	219¼	282¼	188¼	88½	784	1388
Волчанскъ	—	—	—	—	—	101	186	181	245¾	231	294	248	100½	795¾	1390¾
Зміевъ	—	—	—	—	—	—	159	154	218¾	204	267	221	73¼	768¾	1372¾
Изюмъ	—	—	—	—	—	—	—	100½	303¾	45	213½	306	85¾	853¾	1457¾
Купянскъ	—	—	—	—	—	—	—	—	298¾	145½	113	301	80¾	848¾	1452¾
Лебединъ	—	—	—	—	—	—	—	—	—	348¾	411¾	67¾	218	786¼	1399¼
Славянскъ	—	—	—	—	—	—	—	—	—	—	258½	351½	130¾	898¼	1502¾
Старобѣльскъ	—	—	—	—	—	—	—	—	—	—	—	411	193¼	961¾	1565¾
Сумы	—	—	—	—	—	—	—	—	—	—	—	—	220¼	718½	1322½
Чугуевъ	—	—	—	—	—	—	—	—	—	—	—	—	—	768	1372

Пункты земскихъ почтовыхъ станцій Харьковской губерніи.

Ахтырскій уѣздъ: въ г. Ахтыркѣ и с. Боромлѣ, Дерновой, Кириковкѣ, Котельвѣ, Краснопольѣ, Славгородѣ, Тростянцѣ и Хухрѣ.

Богодуховскій уѣздъ: въ г. Богодуховѣ, с. Большой-Писаревкѣ, Иванахъ, Колонтаевкѣ, Корбиномъ, г. Краснокутскѣ, Мурафѣ, Новой-Рябинѣ, Пархомовкѣ, Полково-Никитовкѣ, Рублевкѣ и Сѣнномъ.

Валковскій уѣздъ: въ г. Валкахъ, с. Гряковѣ, Камышеватой, Коломакѣ, при ст. Люботинѣ Х.-Н. ж. д., Никольской, Новой-Водолагѣ и Огульцахъ.

Волчанскій уѣздъ: въ с. Бѣлоколодезской, Васильевкѣ, Великомъ-Бурлукѣ, Волоховкѣ, г. Волчанскѣ, Козинкѣ, Краснянкѣ, Николаевской I, Николаевской 2, Новомъ-Бурлукѣ, Ольховаткѣ, Печенѣгахъ. Старомъ-Салтовѣ, Хотомлѣ и Шиповатой.

Змiевской уѣздъ: въ с. Алексѣевкѣ, Андреевкѣ, Балаклеѣ, Введенскомъ, Волховомъ-Яру, Запорожномъ, г. Змiевѣ, Коробочкиномъ, Лозовенькѣ, Лычовкѣ, Моспановомъ, Мостовомъ, Отрадѣ, Преображенскомъ, Тарановкѣ, Черкасскомъ-Бишкинѣ, Чернокаменкѣ и Шелудковкѣ.

Изюмскій уѣздъ: въ с. Александровкѣ, Богородичномъ, Богуславкѣ, Барвенковѣ, Бугаевкѣ, Бѣлянской, Былбасовкѣ, Великой-Камышевахѣ, Борвенковѣ, Гавриловкѣ, Грушевахѣ, Гусаровкѣ, Даниловкѣ, Долгенькомъ, Закотномъ, Криволуцкомъ, Крачкахъ, Курулькѣ, Куньемъ, Левковкѣ, Лиманѣ, Малой-Камышевахѣ, Маячкахъ, Мечебиловѣ, Михайловкѣ, Николаевкѣ, Новоселовкѣ, Пескахъ, Петровкѣ, Прелесномъ, Протопоповскомъ, Савинцахъ, Семеновкѣ, Сергѣевкѣ, г. Славянскѣ, с. Спѣваковкѣ, Стратилатовкѣ, Студенкѣ, Христищѣ, Цареборисовѣ, Черкасскѣ, Шандриголовѣ и Ямномъ

Купянскій уѣздъ: въ с. Араповкѣ, Волоской-Балаклейкѣ, Выше-Соленой, Гороховаткѣ, Гусинкѣ, Двурѣчной, Кабаньей, Камянкѣ, Кременной, г. Купянскѣ, с. Нижней-Дуванкѣ, Ольшаной, Покровскѣ, Сватовой-Лучкѣ, Сеньковкѣ, Стельмаховкѣ, Тарасовкѣ, Тернахъ и Юрьевкѣ.

Лебединскій уѣздъ: въ с. Васильевкѣ, Ворожбѣ, г. Лебединѣ, с. Марковкѣ, Михайловкѣ, Ольшанѣ, Рябушкахъ, Тернахъ и Штеповкѣ

Старобѣльскій уѣздъ: въ с. Александровкѣ, Бараниковкѣ, Больше-Черниговкѣ, Боровской, г. Бѣловодскѣ, Бѣлокуракинѣ, Бѣлолуцкѣ, Варваровкѣ, Верхней-Покровкѣ, Воеводовкѣ, Воеводской, Гайдуковкѣ, х. Голодаевомъ, с. Городищѣ, Евсугѣ, Зориковкѣ, Каменкѣ, Колядовкѣ, Курячевкѣ, Литвиновкѣ, Марковкѣ, Мосткахъ, Муратовой, Нещеретовой, Никольской, Ново-Астрахани, Ново-Айдарѣ, Ново-Бѣлянкѣ, Ново-Псковѣ, Ново-Россошѣ, Павловкѣ, Пантюхиной, Пескахъ, Петро Павловкѣ, Райгородкѣ, Свято-Дмитрiевкѣ, Смольяниновой, гор. Старобѣльскѣ, С.-Стрѣльцовкѣ, Танюшевкѣ, Тимоновой, Трехизбенкѣ и Шульгинкѣ.

Сумской уѣздъ: въ с. Большой Чернетчинѣ, г. Бѣлопольѣ, с. Верхне-Сыроваткѣ, Вирахъ, Нижней-Сыроваткѣ, Николаевкѣ, Павловкѣ, Писаревкѣ, Рѣпкѣ, Степановкѣ, Стецковкѣ, г. Сумахъ, с. Терешковкѣ, Ульяновкѣ и Юнаковкѣ.

Харьковскій уѣздъ: въ с. Бабаяхъ, Безлюдовкѣ, Веселомъ, Дементѣевкѣ, Дергачахъ, Долгинкѣ, г. Золочевѣ, Казачьей-Лопани, Коротичѣ, Липцахъ, Мерефѣ, Непокрытомъ, Ольшанѣ, Рогани, Удахъ, г. Харьковѣ и с. Циркунахъ.

Разстоянiе городскихъ поселенiй Имперiи отъ Харькова.

Наименованiе поселенiй *)	Какой губ. или области	Число жител. въ т.	Разст. отъ Харькова	Наименованiе поселенiй	Какой губ. или области	Число жител. въ т.	Разст. отъ Харькова
Або	А. Бьернб.	37,3	1816	Александрiя, у. .	Херсонской.	14,1	317
Августовъ, у. .	Сувалкской	13,8	1279	Александ., у. .	Екатеринос.	18,4	292
Азовъ. п. . . .	Обл. В. Донс.	26,5	508	Александровскъ			
Аккерманъ, у. .	Бессарабск.	28,3	725	Грушев., б. у.	Донск. обл.	16,3	—
Акмолинскъ, у. .	Акмол. об.	10,6	3517	Александровъ, п	Владимiрск.	7,8	827
Алатырь, у. . .	Симбирской	11,1	1178	Александровъ, п.	Варшавской	6,0	—

---

*) Губернскiе и областные города напечатаны курсивомъ. п.—означаетъ посадъ, м.—мѣстечко, з.—заштатный городъ, ок.—окружный, у.—уѣздный, б. у.—безъуѣздный.

Наименованіе поселеній	Какой губ или области	Числожи тел. въ т	Разст. отъ Харькова	Неименованіе поселеній	Какой губ. или области	Число жи- тел. въ т.	Разст. отъ Харькова
Александровскъ	Арханг.	—	3046	Богородицкъ, у.	Тульской.	5,9	579
Александроп., у.	Эриван. обл.	32,1	1630	Богородскъ	Московской.	11,2	800
Алексинъ, у.	Тульской.	2,3	596	Богоявленскъ, п.	Херсонской.	7,5	—
Алешки, у.	Таврическ.	9,2	540	Богучаръ, у.	Воронежск.	7,9	585
Ананьевъ, у.	Херсонской.	17 8	632	Болградъ, з.	Бессарабск.	13,1	878
Анапа, у.	Куб. обл	7,7	—	Болховъ, у	Орловской.	29,7	417
Андижанъ, у.	Ферган. обл.	47,7	—	Борзна, у.	Черниговск.	12,9	378
Андреевъ. п.	Кѣлецкой.	5,1	1280	Борисовъ, у.	Минской.	15,9	1960
Ардаганъ, м.	Карск. обл.	1,0	1669	Борисоглѣбскъ, у.	Тамбовской.	23,4	647
Арданучъ, у.	Кутаисской.	1,0	—	Боровичи, у.	Новгородск.	9,4	—
Ардатовъ, у.	Нижегород.	4,0	1069	Боровскъ, у.	Калужской.	9,4	1644
Ардатовъ, у.	Симбирской,	5,0	1156	Брагенстадъ, у.	Улеаборгск.	3,0	2063
Аренсбургъ, у.	Лифлядск.	4,7	1684	Брацлавъ, у.	Подольской.	8,9	981
Арзамасъ, у.	Нижегород.	11,0	1020	Березинъ, у.	Петроковск.	7,7	1326
Артвинъ, у.	Кутаисской	6,7	—	Брестъ-Литов., у	Гродненск.	47,6	1056
Архангельскъ, г.	Архангел.	21,0	1942	Бронницы, у.	Московской.	4,9	761
Астрахань, г.	Астраханск.	113,0	1340	Брянскъ, у.	Орловской.	24,6	488
Асхабадъ, г.	Закасп. об.	20,0	—	Брянскъ, з.	Гродненск.	4,0	—
Атбасаръ, у.	Акмолин. об.	3,1	3295	Бугульма, у.	Самарской.	8,6	1631
Аткарскъ, у.	Саратовск.	10,0	880	Бугурусланъ, у.	Самарской.	12,2	1647
Ауліе-Ата, у.	Сыръ-Дар.	12,0	3773	Бузулукъ, у.	Самарской.	15,5	1545
Ахалкалаки, у.	Тифлисской	5,5	1523	Буинскъ, у.	Симбирской	4,3	1233
Ахалцыхъ	Кутаисской.	15,4	—	Буй, у.	Костромск.	2,7	1250
Ахтырка, у	Харьковск,	28,0	128	Бухава, у.	Люблинск.	1,8	—
Ачинскъ, ок.	Енисейской.	7,0	4520	Быховъ, у.	Могилевск.	6,8	—
Баку, г.	Бакинской.	114,2	1739	Бьернборгъ.	Або-Бьернб.	12,5	1874
Балаганскъ.	Иркутской.	2,0	—	Бѣжецкъ, у.	Тверской.	9,0	1145
Балахна, у.	Нижегород,	5,1	1165	Бѣла, у.	Сѣдлецкой.	13,2	1096
Балашовъ, у.	Саратовской	12,9	725	Б-Церковь, б. у.	Кіевской.	22,7	575
Балта, у.	Подольской.	23,4	—	Бѣлгорай, у.	Люблинск.	6,3	1098
Баргузинъ, ок.	Забайк. обл.	1,4	636	Бѣлгородъ, у.	Курской.	22,9	82
Барнаулъ, ок	Томской.	30,0	4145	Бѣлевъ, у.	Тульской.	10,6	364
Баръ з.	Подольской.	11,7	801	Бѣлозерскъ, у.	Новгородск.	6,0	1428
Баталпашинск. у.	Кубанск. об.	10,9	876	Бѣлополье, з.	Харьковск.	16,2	230
Батумъ, ок.	Кутаисской	29,6	1723	Бѣлостокъ, у.	Гродненск.	64,9	1180
Батуринъ, з.	Черниговъ.	4,6	337	Бѣльскъ, у.	Гродненск.	7,5	1140
Баускъ, у.	Курляндск.	7,6	1370	Бѣльцы, у.	Бессарабск.	19,9	884
Бахмутъ, у.	Екатеринос.	19,5	262	Бѣлый, у.	Смоленской.	7,0	868
Бахчисарай, б. у.	Таврическ.	13,9	—	Валдай, у.	Новгородск.	4,6	1075
Беково	Уфимской.	4,4	—	*Ваза*, г.	Финляндіи.	—	—
Белебей б. у.	Уфимской	6,8	1830	Валки у.	Харьковск.	10,9	57
Бендеры, у.	Бессарабск.	32,9	798	Валкъ, у.	Лифляндск.	10,2	—
Бендинъ, у.	Петроковск.	21,2	—	Валуйки, у	Воронежск.	7,1	599
Бердичевъ. у.	Кіевской.	54,7	669	Варка, б. у.	Варшавской	4,2	—
Бердянскъ, у.	Таврическ.	27,3	477	Варнавинъ, у.	Костромской	2,0	1032
Березовка, п.	Херсонской	4,3	—	Варта, б. у.	Калишкой.	4,0	—
Березна, з.	Черниговск.	10,9	—	*Варшава*, г.	Варшавской	639,2	1222
Березовъ, ок.	Тобольской	7,1	3935	Васильковъ, у.	Кіевской.	17,8	531
Бериславъ, з.	Херсонской	12,0	444	Васильковъ, з.	Гродненск.	3,9	—
Бирскъ, у.	Уфимской	9,6	1882	Василь-Сурскъ, у.	Нижегород.	3,8	1300
Бирючъ у	Воронежск.	13,2	498	Везенбергъ, у.	Эстляндск.	5,6	1470
Бійскъ, ок.	Томской	17,2	4296	Вейсенштейнъ, у.	Эстляндск.	2,5	1450
Благовѣщен. об.	Амурск. об.	33,6	8096	Велижъ, у.	Витебской	12,2	841
Блоня, б. у.	Варшавск.	3,9	1249	Великіе Луки, у.	Псковской.	8,5	962
Бобринецъ, з.	Херсонской.	14,4	436	Вельсъ, у.	Вологодской	2,0	1436
Бобровъ, у.	Воронежск.	4,9	442	Велюнъ, у.	Калишской.	7,5	1361
Бобруйскъ, у.	Минской.	35,2	765	Венгровъ, у.	Сѣдлецкой.	8,7	1192
Богатый, з.	Курской.	0,6	—	Венденъ, у.	Лифляндск.	6,4	1381
Богодуховъ, у.	Харьковск.	12,2	74	Веневъ, у.	Тульской.	5,2	588

Наименованіе поселеній	Какой губ. или области	Число жител. въ т.	Разст. отъ Харькова
Верея, у.	Московской.	4,0	845
Вержболовъ, у.	Сувалкск.	3,3	1295
Верро, у.	Лифляндск.	4,2	1263
Верхнеднѣпр., у.	Екатеринославской.	12,0	279
Верхнеудинскъ, у.	Забайк. об.	8,0	6126
Верхнеуральскъ, у.	Оренбургск.	18,8	2365
Верх.-Ломовъ, з.	Пензенской.	6,0	—
Верхотурье, у.	Пермской.	3,2	2604
Верхоянскъ, окр.	Якутск. об.	0,4	—
Весьегонскъ, у.	Тверской.	3,5	1205
Ветлуга, у.	Костромск.	5,2	1407
Вилейка, у.	Виленск.	3,8	1015
Вильковишки, у.	Сувалкск.	14,0	1279
Вилково, б. у.	Бессарабск.	2,9	—
Вилкомиръ, у.	Ковенской.	14,0	1193
Вильна, г.	Виленской.	159,6	5118
Вильманстрандъ	Выборгск.	2,0	1496
Вилюйскъ, ок.	Якутской.	0,6	—
Виндава, у.	Курляндск.	7,2	1570
Винница, у.	Подольск.	29,0	741
Висунскъ, пос.	Херсонск.	5,0	—
Витебскъ, г.	Витебск.	66,1	851
Владивост., в. п.	Примор. об.	29,0	9911
Владикавк., обл.	Терской об.	44,8	1172
Владиміръ, г.	Владимирск.	28,3	898
Влад.-Волынск., у.	Волынской.	10,0	934
Владиславовъ, у.	Сувалкск.	4,0	1293
Влодава, у.	Сѣдлецкой.	6,8	1156
Влоцлавскъ, у.	Варшавск.	23,0	1494
Влощовъ, п.	Кѣлецкой.	5,0	1224
Вознесенскъ, з.	Херсонской.	14,2	601
Волковыскъ, у.	Гродненск.	11,0	1115
Вологда, г.	Вологодск	28,0	1169
Волоколамскъ, у.	Московской.	3,0	893
Волчанскъ, у.	Харьковск.	11,0	94
Вольмаръ, у.	Лифляндск.	5,2	1395
Вольскъ (Волжск)	Саратовской	27,0	1102
Воронежъ, г.	Воронежск.	84,3	341
Воронокъ, п.	Черниговск	6,0	
Воскресенскъ, з.	Московской.	3,0	778
Воскресенскій, п.	Херсонской.	3,0	—
Выборгъ, г.	Выборгской.	25,0	1445
Вытегра, у.	Олонецкой.	5,0	1603
Вышеградъ, б. у.	Плоцкой.	4,2	—
Выш. Волочекъ, у.	Тверской.	17,0	989
Вѣрный, у.	Семирѣч. об	22,9	4250
Вязники, у.	Владимірск.	7,4	1020
Вязьма, у.	Смоленской	15,7	736
Вятка, г.	Вятской.	25,8	1712
Гадячъ, у.	Полтавской.	7,8	189
Газенпотъ, у.	Курляндск.	3,3	1712
Гайсинъ, у.	Подольской.	9,4	647
Галичъ, у.	Костромской	6,2	1476
Гапсаль, у.	Эстляндск.	3,3	1165
Гарволинъ, у.	Сѣдлецкой.	5,6	1601
Гатчина, б. у.	С.-Петербур.	15,0	1318
Гдовъ, у.	С.-Петербур.	3,0	1340
Гельсингфорсъ, г.	Нюландской	89,1	1721

Наименованіе поселеній	Какой губ. или области	Число жител. въ т.	Разст. отъ Харькова
Георгіевскъ, з.	Терск. обл.	12,0	974
Гжатскъ, у.	Смоленской.	6,4	794
Глазовъ, у.	Вятской.	3,4	1894
Глинскъ, з.	Полтавской.	3,5	—
Глуховъ	Черниговск.	15,0	419
Гольдингенъ, у.	Курляндск.	9,8	1513
Гомбинъ, б. у	Варшавской	6,7	—
Гомель, у.	Могилевск.	35,8	609
Гора-Кальварія, п.	Варшавской	3,2	1266
Горбатовъ, у.	Нижегород.	3,9	1086
Гори, у	Тифлисской	11,0	1404
Горки, у.	Могилевск.	6,8	186
Городище, у.	Пензенской	4,0	912
Городня, у.	Черниговск.	4,2	563
Городокъ, у.	Витебской.	5,5	888
Гороховецъ	Владимірск.	2,8	1067
Гостынинъ	Варшавской	6,8	1360
Градижскъ, з.	Полтавской	10,0	234
Граево, п.	Ломжинск.	5,0	1319
Грайворонъ, у.	Курской.	8,0	154
Григоріополь, з.	Херсонской.	7,6	—
Гробинъ, у.	Курляндск.	1,5	—
Гродна г.	Гродненск.	47,0	1200
Грозный, ок.	Терской об.	15,6	1219
Гройцы у.	Варшавской	5,8	1226
Грубешовъ, у.	Люблинской	10,7	—
Грязовецъ, у.	Вологодской	3,2	1126
Гунибъ, окр.	Дагестанск. обл.	0,8	1484
Гурьевъ, у.	Уральск. об	9,3	2425
Даниловъ, у.	Ярославск.	4,3	1048
Данковъ, у.	Рязанской.	9,1	571
Двинскъ, у.	Витебской.	72,3	—
Дедюхинъ, пор. з.	Пермской.	3,3	—
Демьянскъ, у.	Новгородск.	4,6	1161
Дербентъ, обл.	Дагест. об.	15,0	1506
Джаркентъ, окр.	Семирѣч. об.	16,4	—
Джизакъ, окр.	Самарканд.	16,0	—
Дзялошице, б. у.	Кѣлецкой.	6,8	—
Дисна, у.	Виленской.	6,8	991
Дмитріевъ, у.	Курской.	7,4	351
Дмитровскъ, у.	Орловской.	5,3	373
Дмитровъ, у.	Московской.	4,6	765
Добржинъ, з.	Плоцкой.	2,5	1368
Добрянка	Черниговск.	9,4	—
Долматовъ, у.	Пермской.	4,2	—
Домбе, б. у.	Калишской.	3,2	—
Дорогобужъ, у.	Смоленской.	7,7	809
Дрисса, у.	Витебской.	4,3	1008
Дубно у.	Волынской.	14,8	851
Дубовка, п.	Саратовской	16,4	994
Дубоссары, б. у.	Херсонской	13,3	—
Духовщина, у.	Смоленской	3,2	776
Душетъ, у.	Тифлисской	2,5	—
Евпаторія, у.	Таврическ.	17,9	731
Егорьевскъ, у.	Рязанской.	18,3	629
Ейскъ, у.	Кубанск. об.	35,9	630
Екатеринбургъ, у.	Пермской.	56,5	2300
Екатеринод., обл.	Кубанск. об.	66,7	778

Наименованіе поселеній	Какой губ или области	Число жи тел. въ т.	Разст. отъ Харькова	Наименованіе поселеній	Какой губ. или области	Число жи тел. въ т.	Разст отъ Харькова
Екатериносл., г. .	Екатеринос.	122,2	213	Каневъ, у. . . .	Кіевской.	8,9	629
Елабуга, у. . .	Вятской.	9,8	1642	Каинскъ, окр. -	Енисейской.	7,5	4891
Елатьма, у. . .	Тамбовской.	4,5	851	Караколъ, у. .	Семирѣч. о.	4,0	4395
Елецъ, у. . . .	Орловской.	38,5	440	Карасубазар. б. у	Таврическ	12,9	709
Елисаветгр , у.	Херсонской.	62,3	386	Карачевъ, у. . .	Орловской.	15,6	447
Елисавстполь, г. .	Елисаветп.	33,0	1564	Картополь, у. . .	Олонецкой.	2,9	1640
Еліонка, п. . . .	Черниговск.	3,7	—	Каркаралы, у. .	Семипал. об.	4,5	3966
Ельня, у. . . .	Смоленской.	2,5	850	*Карсъ*, обл. . . .	Карской об.	21,9	1705
Енисейскъ, окр. .	Енисейской.	11,6	5006	Карсунь, у. . .	Симбирской.	4,6	—
Енотаевскъ, у .	Астраханск.	2,8	1211	Касимовъ, у. . .	Рязанской.	14,6	845
Епифанъ, у. . .	Тульской.	4,2	607	Катта Кауртанъ, у.	Самар. об.	10,0	—
Ефремовъ, у. . .	Тульской	9,0	503	Кашинъ, у. . .	Тверской.	7,5	1066
Жиздра, у. . .	Калужской.	6,0	556	Кашира, у. . .	Тульской.	4,0	646
Житомиръ, г. .	Волынской	66,0	623	Каяна	Улеабергск.	1,0	1635
Задонскъ, у. . .	Воронежск.	8,3	328	Кемь, у.	Архангел.	1,8	2428
Закаталы, у. . .	Закатал. ол	3,0	1508	Керенскъ, у. . . .	Пензенской.	4,0	872
Замостье, у. . .	Люблинск.	12,4	1076	Керчь-Еникале. .	Таврическ	28,9	703
Зарайскъ, у. . .	Рязанской.	8,1	640	Кизиль-Арватъ, о.	Закаспійс. о.	4,2	—
Заславль, у. . .	Волынской.	12,7	805	Кизляръ, окр. .	Терской, о.	7,3	1298
Звенигородка, у.	Кіевской.	17,0	571	Килія, б. у. . .	Бессарабск.	11,7	976
Звенигородъ, у. .	Московской	2,1	799	Кинешма, у. . .	Костромск.	7,6	1164
Згержъ, б. у. . .	Петроковск.	19,2	1335	Киренсъ окр. . .	Иркутской.	2,3	6706
Землянскъ, у, .	Воронежск.	6,1	355	Кирилловъ, у. .	Новгородск.	4,3	1390
Зеньковъ, у. . .	Полтавской.	10,5	155	Кирсановъ, у. .	Табмовской	10,7	669
Златоустъ, у. . .	Уфимской.	21,0	2242	*Кишиневъ*, г. . .	Бессарабск.	109,8	783
Злынка, п. . .	Черниговсы.	10,0	—	*Кіевъ*, г.	Кіевской.	248,5	494
Зміевъ, у. . . .	Харьковск.	6,2	37	Климовъ, п. . .	Черниговск.	6,8	637
Змѣиногорскъ,ок.	Томской.	6,0	4172	Климовичи, у. .	Могилевск.	4,7	713
Золотоноша, у. .	Полтавской	10,0	359	Климонтовъ, п. .	Радомской.	3,3	—
Золочевъ, з. . .	Харьковск.	7,9	40	Клинцы, п . . .	Черниговск.	11,6	646
Зубцовъ, у. . .	Тверской.	2,9	877	Клинъ, у. . . .	Московской.	5,0	802
Иваново-Вознесенс.,				Княгининъ, у. .	Нижегород.	3,0	1258
б. у.	Владимірск.	54,0	1029	Кобеляки, у. . .	Полтавской.	12,0	208
Игуменъ, у. . .	Минской.	4,6	863	Кобринъ, у. . .	Гродненск.	10,4	1099
Измаилъ, у. . .	Бессарабск.	31,3	830	Ковель, у. . . .	Волынской.	17,3	933
Изюмъ, у. . . .	Харьковск.	19,7	122	*Ковно*, г.	Ковенской.	74,5	1215
Инсаръ, у. . . .	Пензенской	4,3	960	Ковровъ, у. . .	Владимирск.	15,6	958
Ирбитъ, у . . .	Пермской.	20,0	2546	Козелецъ, у. .	Черниговск.	5,2	524
Иргизъ, у. . . .	Тургайск. о.	1,6	2446	Козельскъ, у. . .	Калужской.	5,9	498
Иркутскъ, г. . .	Иркутской.	52,5	5681	Козеницы, у. . .	Радомской.	5,3	1215
Ишимъ, ок. . .	Тобольской.	7,1	2917	Козловъ, у. . .	Тамбовской.	41,3	512
Іоенсы	Куопійской.	1,9	1724	Козьмодемян., у. .	Казанской.	5,2	1354
Кагулъ, з. . . .	Бессарабск.	7,0	927	Кокандъ, у. . .	Ферганск. о.	82,1	4049
Кагызманъ . . .	Карской о.	3,5	—	Кочетавъ, окр. .	Акмолин. о.	5,0	3109
Кадниковъ, у. .	Вологодск.	2,4	1211	Кола, у.	Архангел.	0,6	2947
Кадомъ, з. . . .	Тамбовской.	6,5	854	Коло, у.	Калишской.	7,4	1339
Казалинскъ, у. .	Сыръ-Дар. о.	7,6	2792	Кологривъ, у. . .	Костромск.	2,6	1341
Казань, г. . . .	Казанской.	132,2	1364	Коломна, у. . .	Московской.	21,0	695
Каинскъ, ок. . .	Томской.	5,8	3598	Кольно, у. . . .	Ломжинск.	4,9	—
Калиновка, п. .	Херсонской.	3,3	—	Колывань, з. . .	Томской.	14,9	3906
Калишъ, г. . . .	Калишской.	22,7	1410	Конинъ, у. . . .	Калишской.	8,5	1415
Калмыковъ, у. .	Уральск. о.	2,8	—	Конотопъ, у. . .	Черниговск.	20,4	310
Калуга, г. . . .	Калужской.	50,7	564	Конскъ, у. . . .	Радомской.	8,3	1248
Кальварія, у . .	Сувалкской	8,5	1317	Константиногр., у.	Полтавской.	6,5	96
Калявинъ, у. . .	Тверской.	5,5	—	Копалъ, у. . . .	Семирѣч. о.	2,8	4606
Каменецъ-Под., г.	Подольской.	35,0	881	Капысь, з. . . .	Могилевск.	3,4	826
Камышинъ, у. .	Саратовск.	16,6	1131	Коропъ, з. . . .	Черниговск.	6,3	—
Камышловъ, у. .	Пермской.	8,0	2436	Коротоякъ, з. . .	Воронежек.	6,4	426

Наименованіе поселеній	Какой губ. или области	Число жител. въ т.	Разст. отъ Харькова
Короча, у. . .	Курской.	14,3	134
Корсунь, у. . .	Симбирской.	4,2	—
Корчева, у . .	Тверской.	2,4	859
Кострома, г.. . .	Костромск.	41,3	1079
Котельничъ, у. .	Вятской.	4,3	1615
Крапивна, у. . .	Тульской.	6,8	537
Красноводскъ, у.	Закасп. о.	6,3	1071
Краснокутскъ з.	Харьковск.	5,6	—
Краснослобод., у.	Пензенск.	7,4	1049
Красноставъ, у. .	Люблинск.	8,9	1035
Красноуфимск., у.	Пермской.	6,5	2145
Красноярскъ. г. .	Енисейской.	27.6	4675
Красный, у. . .	Смоленск.	2,7	769
Красный-Холм. у.	Тверской.	2,6	1186
Красный-Яръ, у.	Астраханск.	4,7	1189
Кременецъ, у. .	Волынск.	17,6	839
Кременчугъ, у. .	Полтавской.	60,7	254
Кресты, у. . . .	Новгородск.	2,9	1126
Кролевецъ, у .	Черниговск.	10,4	380
Кромы, у. . . .	Орловской.	5,5	324
Кронштад., в. пр	С. Петерб.	60,5	1356
Куба, у.	Бакинской.	15,4	1586
Кузнецкъ, у. . .	Саратовск.	21,2	1094
Кузнецкъ, ок. .	Томской.	3,2	4396
Кунгуръ. . . .	Пермской.	14,3	2029
Куопіо, г. . . .	Куопіосск.	10,0	1764
Купянскъ, у. . .	Харьковск	7,2	116
Кургаръ, окр. .	Тобольск.	10.6	2893
Курмышъ, у. . .	Симбирск.	3,5	1306
Курскъ г. . . .	Курской.	53,9	215
Кутаисъ. г. . .	Кутаисской	33,5	1558
Кутно, у. . . .	Варшавск.	11,2	1340
Кельцы, г. . . .	Кѣлецкой.	23,2	1244
Кяхта.	Забайк. о.	4,3	6329
Лаишевъ, у. . .	Казанской	3,8	1376
Ласкъ, у. . . .	Петроковск.	4,3	1356
Лебединъ, у. .	Харьковск.	16,6	182
Лебедянь у. . .	Тамбовск.	13,4	544
Лемзаль, з. . .	Лифляндск.	2,4	1438
Ленкоранъ, у. .	Бакинской.	8,8	–
Ленчица, у. . .	Калишской	16,3	1360
Лепель, у. . . .	Витебской.	6,3	964
Лепсинскъ, у. .	Семирѣч. о.	3,3	4647
Летичевъ, у. . .	Подольск.	8,8	763
Либава, пр. . .	Курляндск.	65,0	1517
Ливны, у. . . .	Орловской	20,6	370
Лида, у. . . .	Виленской.	8,6	1101
Липецкъ, у. . .	Тамбовской.	20,4	485
Липно. у. . . .	Плоцкой.	6,8	1394
Липовецъ, у. . .	Кіевской.	6.1	689
Литинъ, у. . . .	Подольской	9.5	771
Лихвинъ, у. . .	Калужской.	1,8	593
Ловичъ, у. . .	Варшавск	12,5	1297
Ловиза.	Нюландской	2,1	1621
Лодейное Поле у.	Олонецкой.	1,5	1532
Лодзь, у. . . .	Петроковск.	315,3	1325
Ломжа, г. . . .	Ломжинск.	26,0	1280
Лохвица, у. . .	Полтавской	8,9	298
Лубны, у. . .	Полтавской.	10,1	275
Луга, у. . . .	С Петерб.	5.7	1294
Луганскъ. у. . .	Еатерин.	20,4	395
Лужки, у. . . .	Черниговск.	5,7	—
Луковъ, у. . .	Сѣдлецкой.	8,3	1145
Лукояновъ, у. .	Нижегород.	2,1	1075
Лухъ з. . . .	Костромской	2,0	1216
Луцкъ у . . .	Волынской.	18,5	864
Льговъ, у. . . .	Курской.	5,4	296
Любартовъ, у. .	Люблинск.	5,3	1095
Любимъ, у. . .	Ярославск.	3,0	1086
Люблинъ, г. . .	Люблинск.	50,2	1071
Люцинъ, у. . .	Витебской.	4,0	1106
Мазовецъ, п. .	Ломжинск.	4,9	1234
Майкопъ, у. . .	Кубанской.	34,2	996
Макарьевъ, у. .	Костромск.	6,0	1263
Макарьевъ, у. .	Нижегород.	1,5	—
Маковъ, у. . .	Ломжинск.	7,2	1294
Малмыжъ . . .	Вятской.	3,5	1502
Мало-Архангел.	Орловской.	7,8	294
Мало-Ярослав.	Калужской.	2,5	622
Мамадышъ, у. .	Казанской	4,2	1549
Маріамполь, у. .	Сувалкской.	6,3	300
Маріинскъ, ок. .	Томской.	0,3	4382
Маріуполь, у. .	Екатерин.	31,8	394
Маяки, б. у. . .	Херсонск.	4,6	—
Мглинъ, у. . .	Черниговск.	7,6	577
Медынь, у. . . .	Калужской.	4,4	623
Межерѣчье, з. .	Сѣдлецкой.	13,7	—
Мезень, у. . . .	Архангел.	2,0	2307
Меленки, т. . .	Владимірск.	8,0	890
Мелитополь, у. .	Таврическ.	15,2	436
Мензелинскъ, у. .	Уфимской.	7,6	1714
Мервъ, ок. . . .	Закасп. о.	8,7	—
Мещевскъ, у. .	Калужской.	3,7	560
Минскъ, г. . . .	Минской.	92,5	1209
Минусинскъ, ок.	Енисейской.	10,2	4834
Миргородъ, у. .	Полтавской.	10,0	275
Мирополье, з .	Курской.	10,9	267
Митава, г, . .	Курляндск.	35,0	1335
Михайловъ, у. .	Рязанской.	9,2	764
Млава, у. . . .	Плоцкой.	13,5	1331
Млынка, п. . .	Черниговъ.	1,7	—
Могилевъ, г. . .	Могилевск.	43,1	770
Мог. на Днѣст., у.	Подольск.	42,1	785
Можайскъ, у. .	Московской.	4,9	925
Моздокъ, з. . .	Тверской	14,6	1088
Мозырь, у . .	Минской	10,7	758
Мокшаны, у. . .	Пензенск.	10,1	904
Молога, у. . . .	Ярославск.	4,2	1097
Моршанскъ. у. .	Тамбовск.	27,8	898
Мосальскъ, у. .	Калужской.	2,7	588
Москва, г. . . .	Московск	1200,0	721
Мстиславль, у .	Могилевск.	8,4	727
Муромъ. у. . . .	Владимірск.	12,6	938
Мценскъ, у. . .	Орловск.	9,1	410
Мышкинъ, у. . .	Ярославск.	2,3	1106
Мѣховъ, у. . .	Кѣлецкой.	4,2	1318

Наименованіе поселеній	Какой губ. или области	Число жител въ т.	Разст. отъ Харькова
Наманганъ, у. .	Ферганск. о.	62,9	—
Нарва, портъ. .	С. Петерб.	17,6	1413
Наровчатъ, у. .	Пензенской.	4,7	953
Нарымъ, з. . .	Томской.	1,2	4592
Насельскъ, у. .	Варшавск.	4,5	—
Нахичевань, б. у.	Об. В. Дон	30,3	476
Нахичевань, б. у.	Эриванской.	8,8	1773
Невелъ, у. . .	Витебской.	10,0	946
Недригайловъ, з.	Харьковск.	6,1	—
Немировъ, у. . .	Подольск	5.4	69[illegible]
Нерехта, у. . .	Костромск.	3,0	1036
Нерчинскъ, ок. .	Забайкал. о.	6,7	6835
Несвижъ, з. . .	Минской.	8,4	974
Нешава, у. . .	Варшавск.	2,6	1416
Нижнедѣвицк., у.	Воронежск.	2,5	277
Нижнеудинск., у.	Иркутской.	5,8	5197
Нижній-Лом, у.	Пензенск.	10,0	919
Нижній-Нов., г.	Нижеродск.	96,2	1131
Николаевскъ. у.	Самарской.	12,5	1234
Николаевскъ, ок.	Приморской.	5,7	9841
Николаевъ, в. п.	Херсонск.	92,0	555
Никольскъ, у. .	Вологодск.	2,6	1581
Никополь, м. . .	Екатерин.	8,2	327
Новая-Александр.	Люблинск.	3,9	—
Новая Ладога, у,	С.-Петерб.	4,2	1437
Новая-Прага. п.	Херсонск.	7,8	—
Новая-Ушица, у.	Подольск.	5,1	855
Новгородъ, г. .	Новгородск.	26,1	1205
Новгор.-Сѣвер., у.	Чернигов	9,2	439
Ново-Алексан., у.	Ковенской.	6,4	1118
Ново Баязетъ, у.	Эриванской.	8,5	—
Новогеоргіев., у.	Херсонск.	11,9	301
Новгор. Вол. у. .	Волынской.	16,2	705
Новогрудокъ. . .	Минской.	7,7	1048
Новозыбковъ, у.	Чирнигов.	16,5	664
Новое-Мѣсто, у.	Чирнигов.	1,5	—
Новомыжскъ, у. .	Варшавск.	4,9	—
Новомиргор. . .	Херсонск.	9.7	447
Новомосковск., у.	Екатеринос.	12,8	485
Новорадомскъ, у.	Петроковск.	12,4	1322
Новоржевъ, у .	Псковской.	2,9	1092
Новороссійскъ, ок.	Черном. ок.	22,2	921
Новосиль, у. . .	Тульской.	3,0	495
Новохоперскъ. .	Воронежск.	6,1	590
Новочеркасскъ, ок.	Обл. В. Дон.	52,0	515
Нов.-Дворъ, б. у.	Варшавск.	5,4	1252
Нов.-Маргеланъ .	Ферганск. о.	9,0	—
Новый-Осколъ, у.	Курской.	3,0	192
Новоузенскъ, у. .	Самарской.	14,0	1415
Ногайскъ, б у. .	Таврическ.	4,0	—
Нолинскъ, у. . .	Вятской.	6,0	1649
Нуха, у. . . .	Елисаветп.	24,8	1600
Нѣжинъ, у. . .	Чернигов.	32,2	425
Ньюстрадтъ . .	Або Бьерн.	4,0	1923
Обоянь, у. . .	Курской.	11,8	153
Овидіополь, у. .	Херсонск	5,3	—
Овручъ, у. . .	Волынской.	6,1	740
Одесса, п. г. . .	Херсонск.	450,0	675

Наименованіе поселеній	Какой губ. или области	Число жител. въ т.	Разст. отъ Харькова
Одоевъ, у. . . .	Тульской	4,5	503
Озорковъ, б. у. .	Калишской.	11,5	—
Озургеты, у. . .	Кутаисской	4,7	1639
Олекминскъ, ок.	Якутской.	1,2	6584
Олонецъ, у. . .	Олонецкой.	1,3	—
Ольвіополь, з. .	Херсонской.	6,9	535
Ольгополь, у. .	Подольск.	8,1	570
Олькушъ, у. . .	Кѣлецкой.	3.5	1357
Омскъ, об. . . .	Акмолин. об.	38,5	3245
Онега, у. . . .	Архангел.	2,7	2174
Опатовъ, у. . .	Радомской.	6,9	1191
Опочка, у. . .	Псковской.	5,7	1053
Опочно, у. . . .	Радомской.	6,1	1234
Ораніенбаумъ, б. у	С.-Петербур.	5,4	1352
Оргѣевъ, б. у. .	Бессарабск.	14,4	804
Ордубадъ, б. у. .	Эриванской.	4,9	1852
Орелъ г.	Орловской.	70,9	365
Оренбургъ, г. . .	Оренбургск.	73,7	1789
Орловъ, у. . . .	Вятской.	3,3	1610
Орскъ, у	Оренбургск.	14,1	2054
Орша, у.	Могилевск.	13,2	832
Орѣховъ, б. у. .	Таврическ.	3,1	344
Оса, у. . . .	Пермской.	5,2	1918
Осташковъ, у. .	Тверской.	10,5	1111
Остеръ, у. . . .	Черниговск.	5,4	542
Островъ, у. . . .	Псковской.	6,3	1122
Островъ, у. . . .	Ломжинск.	11,3	1264
Острогожскъ, у. .	Воронежск.	22,9	442
Острогъ, у. . . .	Волынской.	17,6	802
Остроленка, у. .	Ломжинск..	8,7	1003
Оханскъ, ок. . .	Пермской.	1,9	1873
Охотскъ, ок. . .	Примор. об.	0,2	—
Очаковъ, з. . .	Херсонской	10,8	—
Ошмяны, у. . .	Виленской.	6,4	1065
Ошъ, у.	Ферганс., об.	36,5	—
Павловскъ, у. .	Воронежск.	7.2	498
Павловскъ, б. у. .	С.-Петербур.	4,9	1317
Павлоградъ, ок. .	Екатеринос.	17,2	190
Повлодаръ, у. . .	Семипал. об.	7.8	3634
Попушой, п. . .	Бессарабск.	3,0	—
Пенджекентъ, у.	Самарканд.	3,7	—
Пенза, г. . .	Пензенской	62,9	893
Перекопъ, у. . .	Таврическ	5,3	534
Перемышль, у. .	Калужской.	3.6	538
Переяславъ-Зал.	Владимірск.	8,7	849
Переяславъ, у. .	Полтавской.	14,6	404
Пермь г. . .	Пермской.	46,4	1941
Перновъ, у. . .	Лифляндск.	12,9	1662
Перовскъ, у. . .	С.-Дар. об.	5,2	3116
Петергофъ, у .	С.-Петерб.	12,3	1342
Петр.-Алекс., гл. г	С.-Дар. об	6,8	—
Петровскъ, у. . .	Саратовской	11,6	965
Петровскъ, з. . .	Ярославск.	9,6	908
Петровскъ, порт	Дагест. об.	3,8	—
Петрозаводскъ, г.	Олонецкой.	13,5	1732
Петроковъ, г. .	Петроковск.	31,8	1280
Петропавловскъ, у.	Акмолин. об.	21,0	2933
Петропавловскъ, г.	Примор. об	0,4	—

Наименованіе поселеній	Какой губ. или области	Число жи-тел. въ т.	Разст. отъ Харькова
Пинега, у. . . .	Архангельс.	1,0	2005
Пинскъ, у. . . .	Минской.	28,0	1022
Пинчовъ, у. .	Кѣлецкой.	8,1	1212
Пирятинъ, у. . .	Полтавской	8,6	319
Пишпекъ, у. . .	Семирѣчен. обл.	6.6	—
Плесъ, з. . . .	Костромск.	2,2	1217
Плонскъ, у. . .	Варшавкой.	7,9	1291
Плоцкъ, г. . .	Плоцкой.	27,9	1339
Побіаницы, з. . .	Петроковск.	18,3	—
Повѣнецъ, у. . .	Олонецкой.	1,4	1911
Погаръ, з. . . .	Черниговск.	5,0	557
Подольскъ, у. .	Московской.	3,8	682
Покровъ, у. . .	Владимірск.	3,0	824
Полоцкъ, у. . .	Витебской	21.7	945
Полтава, г. . .	Полтавской.	53,0	140
Понѣвежъ, у. . .	Ковенской.	13,1	—
Порховъ, у. . .	Псковской.	5,6	1149
Порѣчье, у. . .	Смоленской.	5,7	797
Поти, п.	Кутаисской.	8,7	1671
Починки, з. . .	Нижегородс	9,9	1056
Пошехонье, у. .	Ярославск.	4,0	1096
Проснышъ, у. . .	Плоцкой.	9.2	1316
Пржевальскъ, у.	Семирѣчен.	8,0	—
Прилуки, у. . .	Полтавской.	19,0	358
Пронскъ, у. . .	Рязанской.	7,9	680
Проскуровъ, у. .	Подольской.	23,9	793
Пружаны, у. . .	Гродненск.	7,7	1091
Псковъ, г. . . .	Псковской.	31,5	1175
Пудожъ, у. . . .	Олонецкой.	1,5	1710
Пултускъ, у. . .	Варшавской.	16,9	1276
Путивль, у. . .	Курской.	8,9	288
Пятигорскъ, ок. .	Терской об.	18,7	1010
Рава, у.	Петроковск.	6,5	1263
Радимонъ, у. . .	Варшавской	3,7	—
Радинъ, у. . . .	Сѣдлецкой.	5,8	1737
Радомъ, г. . . .	Радомской.	29,7	
Радомысль, у. . .	Кіевской.	11,2	593
Рененбургъ, у. .	Разанской.	15,4	606
Раумо	Або Бьернб.	4,4	1889
Ревель, г. . . .	Эстляндской	65,6	1535
Рени, б. у. . . .	Бессарабск.	6,9	—
Ржевъ, у. . . .	Тверской.	21.4	850
Рига, г. . . .	Лифляндск.	283,2	1298
Ровно.	Волынской.	25,9	797
Рогачевъ. . . .	Могилевск.	9,1	721
Романовъ-Борисоглѣбскъ, у. . .	Ярославск.	6,5	1018
Ромны, у. . . .	Полтавской.	23,6	247
Рославль, у. . .	Смоленской.	18,9	613
Россіены. у. . .	Ковенской.	7,5	1299
Ростовъ, у. . . .	Ярославск.	13,1	930
Ростовъ, на Д, у.	Обл. Войска Дон.	120,9	474
Руза, у.	Московской.	2,5	842
Рыбинскъ. . . .	Ярославск.	25.2	1063
Рыльскъ, у. . .	Курской.	11,4	303
Рыпинъ, у. . . .	Плоцкой. .	6,1	1434
Рѣжица, у. . . .	Витебской.	10,7	1132
Рѣчица, у. . .	Минской.	9,4	626
Ряжскъ . . .	Рязанской.	13,0	602
Рязань, г. . . .	Рязанской.	45,6	609
Сальница з. . .	Подольской	3,7	—
Самара, г. . . .	Самарской.	92,7	1376
Самаркандъ, окр.	Закасп. об.	55,9	—
Сандомиръ, у. .	Радомской.	6,6	1187
С.-Петербургъ, с. и г.	С.-Петербур.	1534,0	1325
Сапожокъ, у. . .	Рязанской.	8,5	649
Саранскъ, у. . .	Пензенской.	14,8	995
Сарапулъ, у. . .	Вятской.	21,4	1805
Саратовъ, г. . .	Саратовской	140,1	964
Свѣнцяны, у. . .	Виленской.	6,3	1197
Свіяжскъ, у. . .	Казанской.	2,4	1380
Себежъ, у. . . .	Витебской.	4,4	1048
Севастополь, в п.	Таврическ.	54,7	740
Сейны, у. . . .	Сувалкск.	3,8	1270
Селенгинскъ, ок.	Забайкальс.	1,1	6213
Семеновъ, у. . .	Нижегород.	3,8	1204
Семипалат., обл.	Семип. об.	27,4	3671
Сенгилей, у. . .	Симбирской.	5,7	1223
Серадзь, у. . . .	Калишкой.	15,1	—
Сергачъ, у. . .	Нижегородс.	1,8	1267
Сергіевскій, п. .	Московской.	32,4	788
Сергіополь, ок. .	Семирѣчен.	1,1	4243
Сердобскъ, у. . .	Саратовской	12,8	1062
Серпейскъ, з. . .	Калужской.	1,1	569
Серпецъ, у. . .	Плоцкой.	8,6	—
Серпуховъ, у. . .	Московской.	24,5	629
Сигнахъ, у. . .	Тифлисской	9,0	1471
Симбирскъ, г. . .	Симбирской.	44,3	1158
Симферополь, г. .	Таврическ.	49,8	658
Сквира, у. . . .	Кіевской.	16,3	610
Скерневицы, у. .	Варшавской	9,8	1283
Скопинъ, у. . .	Рязанской.	15,8	650
Славяносербск., з	Екатеринос	3,1	426
Славянскъ, з. .	Харьковск.	16,4	167
Слободской, у. .	Вятской.	10,0	1743
Слонимъ, у. . .	Гродненск.	16,9	1034
Слупцы, у. . . .	Калишской.	3,8	1442
Слуцкъ, у. . . .	Минской	14,2	873
Смоленскъ, г . .	Смоленской.	47,9	722
Соколка, у. . .	Гродненск.	7,6	1219
Соколовъ, у. . .	Сѣдлецкой.	7,3	1188
Солигаличъ, у. .	Костромск.	3,4	1301
Соликамскъ, у. . .	Пермской.	4,1	2147
Сольвычегодск. .	Вологодск.	1,8	1712
Сольцы, п. . . .	Псковской.	5,6	1220
Сороки, у. . . .	Бессарабск	15,8	830
Сосница, у. . .	Черниговск.	7,1	525
Софійскъ, окр. .	Приморск. обл.	1,0	9558
Сохачевъ, у. . .	Варшавской	6,0	1275
Спасскъ, у. . .	Рязанской.	4,8	757
Спасскъ, у. . .	Казанской.	2,8	1314
Спасскъ, у. . .	Тамбовской.	6,1	848

Наименованіе поселеній	Какой губ. или области	Число жител. въ т.	Разст. отъ Харькова
Сред.-Колымск., ок.	Якутск. об.	0,6	—
Срѣтенскъ. . . .	Забайк. об.	0,4	—
Ставрополь, г. .	Ставропол.	42,5	803
Ставрополь, у. .	Самарской.	5,9	1340
Старая-Русса, у. .	Новгородск.	15,3	1239
Старица, у. . . .	Тверской.	5,4	910
Старобѣльскъ, у.	Харьковск.	14,2	230
Стародубъ, у. . .	Черниговск	12,5	518
Старо-Констан., у	Волынской.	17,6	752
Ст. Быховъ, у. .	Могилевск.	6,4	—
Ст. Крымъ, б. у.	Таврическ.	4,0	—
Ст.-Маргеланъ, з.	Ферганс. об.	36,6	4049
Ст.-Осколъ, у. .	Курской.	16,7	223
Стерлитамак., у. .	Уфимской.	15,6	2017
Стопница, п . .	Кѣлецкой.	4,7	1248
Ст.-Михель, г. .	Ст.-Михел.	2,9	1611
Сувалки г . . .	Сувалкск.	22,6	1300
Суджа, у. . . .	Курской.	12,9	242
Судиславль, з. .	Костромской	1,4	1127
Судогда, у. . . .	Владимирск.	3,4	935
Суздаль, у. . . .	Владимирск.	8,0	931
Сумы, у. . . .	Харьковск.	38,6	184
Суражъ, у. . . .	Черниговск.	4,0	612
Суражъ, з. . . .	Витебской.	2,8	882
Сургутъ, ок. . .	Тобольской	7,1	3734
Сухиничи, з. . .	Калужской.	5,1	528
Сухумъ, ок. . .	Кутаисской	7,8	1774
Сызрань, у. . .	Симбирской.	32,4	1263
Сычевка, у. . .	Смоленской.	4,8	805
Сѣвскъ, у. . . .	Орловской.	9,2	366
Сѣдлецъ, г. . . .	Сѣдлецкой.	24,7	1160
Сѣнно, у. . . .	Могилевск.	4,0	904
Сѣрадзь, у. . .	Калишкой.	7,0	1362
Тавастгусть г. .	Тавастг. (Ф.)	5,5	1693
Таганрогъ, пр. и град.	Обл. В. Дон.	52,0	406
Тамбовъ, г. . . .	Тамбовской	48,2	508
Таммерфорсъ, г. .	Тавастг. (Ф.)	34,7	1745
Тара, ок. . . .	Тобольской	7,2	3369
Таращა, у. . . .	Кіевской.	11,5	579
Таруса, у. . . .	Калужской.	2,0	623
Ташкентъ, обл. .	С.-Дар. об.	157,5	3725
Тверь, г.	Тверской.	54,5	878
Телавъ, у. . . .	Тифлисской	11,8	1533
Тельши, у. . . .	Ковенской.	6,2	1401
Темиръ - Ханъ - Шура, обл. . .	Дагест. обл.	10,0	1372
Темниковъ, у. .	Тамбовской.	5,8	920
Темрюкъ, у. . .	Кубанской.	14,5	779
Тетюши, у. . . .	Казанской.	4,8	1274
Тимъ, у.	Курской.	7,4	282
Тирасполь, у . .	Херсонск.	27,7	786
Тифлисъ, г. . . .	Тифлисской	161,7	1371
Тихвинъ, у. . .	Новгородск.	6,7	1348
Тобольскъ, г. . .	Тобольской	21,4	2870
Токманъ, у. . .	Семирѣч. об.	1,8	4097
Томашовъ, у. . .	Люблинск.	6,2	1067
Томашовъ, з. . .	Петроковск.	21,1	—
Томскъ, г. . . .	Томской.	53,4	4122
Торжокъ, у. . .	Тверской.	12,8	936
Торопецъ, у. . .	Псковской.	7,5	1054
Тотьма, у. . . .	Вологодск	4,6	1374
Троицкъ, г. . .	Оренбургск.	23,2	2422
Троицкосавскъ. .	Забайк. об.	8,7	—
Троки, у. . . .	Виленск.	3,3	1144
Трубчевскъ, у. .	Орловской.	6,0	474
Тузлы, б. у. . .	Бессарабск.	1,9	—
Туккумъ, у. . .	Курляндск.	7,6	1391
Тула, г.	Тульской.	112,0	540
Тургай, г. . . .	Самаркандс.	1,9	—
Турекъ, у. . . .	Калишкой.	8,2	1412
Туринскъ, ок. .	Тобольской	3,0	2777
Туркестанъ, у. .	С.-Дар об.	12,6	3460
Туруханскъ, з. .	Енисейской.	0,2	6090
Тюкалинскъ, ок.	Тобольской	4,2	3106
Тюмень, ок. . .	Тобольской	30,6	2612
Угличъ, у. . . .	Ярославск.	10,7	1079
Удскъ, п., ок. упр	Приморс. об.	0,1	—
Улеаборгъ, г. . .	Улеабор. (Ф.)	16,5	2057
Умань, у. . . .	Кіевской.	29,6	584
Уральскъ, об. . .	Уральск. об.	37,6	1941
Ура-Тюбе. . . .	Самаркандс.	20,9	—
Уржумъ, у. . .	Вятской.	4,4	1593
Усмань, у. . . .	Тамбовской.	9,9	404
Усть-Каменогорск.	Семипал. об.	8,9	4174
Усть-Сысольскій, у.	Вологодской	4,5	2041
Устюгъ-Велик., у.	Вологодской	11,3	—
Устюжна, у. . .	Новгородск.	5,1	1259
Уфа, г. . . .	Уфимской.	50,0	1895
Ушица.	Подольской.	6,4	—
Фатежъ, у. . .	Курской.	4,9	259
Феллинъ, у. . .	Лифляндск.	7,7	1502
Фридрихсгамъ .	Выб. (Фин.).	3,0	1555
Фридрихштадтъ, у.	Курляндск.	6,8	1235
Хабаровскъ, об.	Примор. об.	15,9	—
Харьковъ, г. . .	Харьковск.	203,9	—
Хвалынскъ, у. .	Саратовской	15,5	1181
Херсонъ, г. . . .	Херсонской.	70,2	523
Хмѣльникъ, з. .	Подольской.	6,9	730
Ходжентъ, у . .	Самаркандс.	30,0	3930
Холомгоры, у. .	Архангельс.	1,5	3871
Холмъ, у. . . .	Псковской.	5,9	1126
Холмъ, у. . . .	Люблинской	19,2	—
Хоролъ, у. . . .	Полтавской	8,4	240
Хотинъ, у. . .	Бессарабск.	18,1	903
Хотомыжскъ, з. .	Курской.	1,8	—
Царевококш., у.	Казанской.	1,7	1497
Царевосанчурскъ.	Вятской.	1,3	1546
Царевъ, у. . . .	Астраханск.	8,9	1017
Царицынъ, у. . .	Саратовской	62,0	940
Царское Село, у	С-Петербур.	23,4	1312
Цивильскъ, у. .	Казанской.	2,3	1447
Цѣхановъ, у. . .	Плоцкой.	10,7	1340
Чаусы у. . . .	Могилевск.	5,5	755
Чебоксары, у. .	Казанской.	4,6	1398
Челябинскъ, у. .	Оренбургск.	20,9	2385

Наименование поселеній	Какой губ. или области	Число жител. въ т.	Разст. отъ Харькова	Наименование поселеній	Какой губ. или области	Число жител., въ т.	Разст отъ Харькова
Чембаръ, у. . .	Пензенской.	5,3	745	Шлиссельбургъ, у.	С -Петерб	6,3	1349
Ченстоховъ, у. .	Петроковск.	45,1	1360	Шуша, у. . .	Елисаветп.	25,6	1694
Чердынь, у. . .	Пермской.	3,7	2241	Шуя, у.	Владимірск.	18,9	1000
Череповецъ, у. .	Новгородск.	6,9	1298	Щигры, у. . . .	Курской.	6,4	272
Чериковъ. . . .	Могилевск.	5,3	715	Щучинъ, у. . .	Ломжинск.	5,7	1323
Черкассы, у. . .	Кіевской.	30,6	556	Экенэсъ, у. . .	Ньюл. въ Ф.	2,2	1825
Черниговъ, г. . .	Черниговск.	27,0	507	*Эривань*, г. . . .	Эриванской.	30,0	1629
Черный-Яръ, у. .	Астраханск.	5,1	1096	Юрьевицъ-Повол.	Костромск.	4,8	1224
Чернь, у. . .	Тульской.	3,6	440	Юрьевъ, у. . . .	Владимірск.	5,6	913
Чигиринъ, у. . .	Кіевской.	9,8	608	Юрьевъ, у. . . .	Лифляндск.	43,4	1331
Чимбай, у. . . .	Аму-Дар. об.	1,7	—	Юхновъ, у. . . .	Смоленской.	2,3	644
Чикментъ. . . .	Сыр.-Дар.об.	11,0	—	Ядринъ, у. . . .	Казанской.	2,5	1399
Чистополь, у. . .	Казанской.	21,2	1452	*Якутскъ*, г. . . .	Якутской.	7,6	7499
Чита, об. . . .	Забайк. об.	12,5	6565	Ялта, у.	Таврическ.	15,3	775
Чугуевъ, з. . .	Харьковск.	13,2	36	Ялуторовскъ, ок..	Тобольск.	3,4	2694
Чустъ, у. . , .	Ферганс. об.	13,7	—	Ямбургъ, у. . .	С.-Петерб.	4,1	1401
Чухлома, у. . .	Костромск.	2,2	1254	Ямполь, у. . . .	Подольской.	6,7	832
Шавли, у. . . .	Ковенской.	15,6	1332	Яновъ, у. . . .	Люблинск	7,9	1123
Шадринскъ, у. .	Пермской.	11,6	2519	Яранскъ, у. . .	Вятской.	4,8	489
Шацкъ, у. . . .	Тамбовской.	13,9	738	Яренскъ, у. . .	Вологодской	1,0	1385
Шемаха, у. . .	Бакинской.	20,0	1772	*Ярославль*, г. . .	Ярославск.	71,6	982
Шенкурскъ, у. .	Архангел.	1,3	1577	Ѳеодосія, у. . .	Таврическ.	27,3	662

Отдѣлъ III. Педагогическій.

Учебныя заведенія Харьковской губерніи.

Императорскій Харьковскій Университетъ.

Желающіе поступить въ число студентовъ Харьковскаго Университета обязаны подать, въ срокъ съ 15-го іюля по 1-е августа, прошеніе о томъ ректору университета, съ обозначеніемъ избираемаго факультета и отдѣленія. При прошеніи должны быть приложены слѣдующіе документы, вмѣстѣ съ копіями на простой бумагѣ: а) гимназическій аттестатъ или свидѣтельство зрѣлости, или аттестатъ другого средняго учебнаго заведенія, приравненнаго М. Н. П. по курсу къ гимназіямъ; б) лицами христіанскихъ исповѣданій—метрическія свидѣтельства о времени рожденія и крещенія, удостовѣренныя установленнымъ порядкомъ; лица нехристіанскаго исповѣданія должны представить свидѣтельство о рожденіи; в) документы о состояніи, къ которому проситель принадлежитъ по своему происхожденію; лица податного состоянія должны приложить сверхъ того увольнительныя свидѣтельства отъ обществъ; г) свидѣтельство о припискѣ къ призывному участку по отбыванію воинской повинности и д) двѣ фотографическія карточки съ собственноручною надписью просителя на каждой.

Примѣчаніе 1. Документы, писанные на иностранныхъ языкахъ, должны быть представлены съ переводами, надлежащимъ образомъ засвидѣтельствованными.

Примѣчаніе 2. Независимо отъ исчисленныхъ выше документовъ, желающій поступить въ университетъ долженъ представить свидѣтельство о безукоризненномъ поведеніи отъ мѣстной полиціи. Отъ представленія такого свидѣтельства освобождаются только лица, окончившія въ іюнѣ того же года курсъ гимназіи или равнаго съ нею учебнаго заведенія.

Примѣчаніе 3. Въ случаѣ недостаточности или неполноты документовъ, не препятствующей опредѣленію правъ просителя на поступленіе въ студенты, назначается годовой срокъ для пополненія документовъ, по истеченіи котораго не пополнившій ихъ увольняется изъ университета.

Принятый въ студенты обязанъ, за слушаніе лекцій и за участіе въ практическихъ занятіяхъ, внести до начала лекцій въ пользу университета 25 руб. за каждое полугодіе и, кромѣ того, особую плату въ пользу преподавателей, лекціями и руководствомъ которыхъ желаетъ пользоваться, въ размѣрѣ одного рубля (на медицинскомъ факультетѣ—семидесяти коп.) за недѣльный часъ полугодія.

Примѣчаніе 1. Лица женатыя въ число студентовъ не принимаются.

Примѣчаніе 2. Изъ лицъ еврейскаго вѣроисповѣданія принимаются не свыше пяти процентовъ общаго числа имѣющихъ поступить въ университетъ.

Къ началу 1904 и 1905 учебнаго года въ университетѣ было 1660 студентовъ, 132 пост. слушат., въ томъ числѣ 101 фармацевтъ и 68 ученицъ повивальнаго института. На содержаніе университета израсходовано 621,607 р.

Обязательныя стипендіи (съ отбываніемъ службы по назначенію правительства) имѣются слѣдующихъ наименованій: казенныхъ стипендій медицинскаго факультета 13 по 300 р., для приготовленія учителей западнаго края 20 по 250 руб., стипендій имени Кирилла и Меѳодія—4 по 240 руб., кавказскихъ стипендій—5 по 300 р. и Министерства Народнаго Просвѣщенія—10 по 300 руб.

При университетѣ существуютъ слѣдующія **частныя стипендіи и преміи** на счетъ капиталовъ, пожертвованныхъ для этой цѣли различными лицами: двѣ стипендіи к. с. *М. О. Парпуры* въ 200 руб. каждая, для студентовъ медицинскаго факультета, бывшихъ вспитанниками Черниговской или Новгородъ Сѣверской гимназіи; двѣ стипендіи, учрежденныя д с. с. *Д. А, Донецъ-Захаржевскимъ*, въ 300 руб. каждая, для дворянъ Изюмскаго и Зміевскаго уѣзда Харьковской губ.; стипендія заслуженнаго профессора *Т. Θ. Осиповскаго* въ 200 р., для студента безъ различія факультетовъ; стипендія поч. гр. ***И.*** *Θ.* ***Мамонтова*** въ 200 р., для студентовъ юридическаго факультета, переходящихъ на 3-й курсъ, изъ дѣтей Харьковскихъ купцовъ и мѣщанъ; стипендія с. с. *Тарасова* въъ 250 руб., для студентовъ юридическаго или медицинскаго факультетовъ, переходящихъ на 3-й курсъ, изъ дѣтей Харьковскихъ купцовъ и мѣщанъ; стипендія пор. *Л. Болдырева* въ 260 р., для студентовъ, безъ различія факультетовъ изъ потомственныхъ дворянъ внутреннихъ губ, православнаго исповѣданія; ***С. Заруднаго*** въ размѣрѣ 101 руб. 16 коп. за лучшее сочиненіе по юридической части; двѣ стипендіи м-г. ***П. П Дурново*** въ 325 руб. для студентовъ медицинскаго факультета и преимущественно уроженцевъ Харьковской губерніи; пять стипендій д. с с ***И. Е.*** *Хадовскаго* по 250 руб., для студентовъ православнаго исповѣданія Харьковской или Полтавской губ., безъ различія сословія и факультетовъ; 2 стипендіи ***Е. П. Ковалевскаго*** въ 150 и 300 руб., для студентовъ изъ русскихъ безъ различія факультета, преимущественно со 2-го курса; стипендіи п п. гр. *Р. О. Рубинштейна* въ 240 руб., для студентовъ безъ различія факультетовъ; двѣ стипендіи *Θ. С. Романова* въ 250 руб., для студентовъ медицинскаго факультета преимущественно изъ дворянъ Ахтырскаго уѣзда или другихъ уѣздовъ Харьковской губ.; стипендія *Надеждина* въ 97 руб. 50 коп., стипендія ***Е. С.*** *Гордѣенка* въ 279 руб. 50 коп., для студентовъ безъ различія факультетовъ; премія ***Д. И.*** *Каченовскаго* въ 75 руб, предназначена готовящемуся на степень магистра международнаго права; двѣ стипендіи ***А. С. Ковалевской***, урожденной Тихоцкой и одна стипендія ***С. П*** *Тихоцкаго* по 271 руб. 66 коп., для студентовъ безъ различія факультетовъ, преимущественно изъ родственниковъ **С. П.** Тихоцкаго; шестнадцать стипендій с. с. *Г. Я Быковскаго* по 300 руб. для студентовъ православнаго исповѣданія г. Старобѣльска и уѣзда его и другихъ уѣздовъ Харьковской губерніи; куп. ***В. И.*** *Болотова* въ 250 руб., для студентовъ безъ различія факультетовъ; стипендіи ***Н.*** *Вернадскаго* въ 300 руб., для студентовъ безъ различія вѣроисповѣданія, званія, факультета и курса, преимущественно урожен-

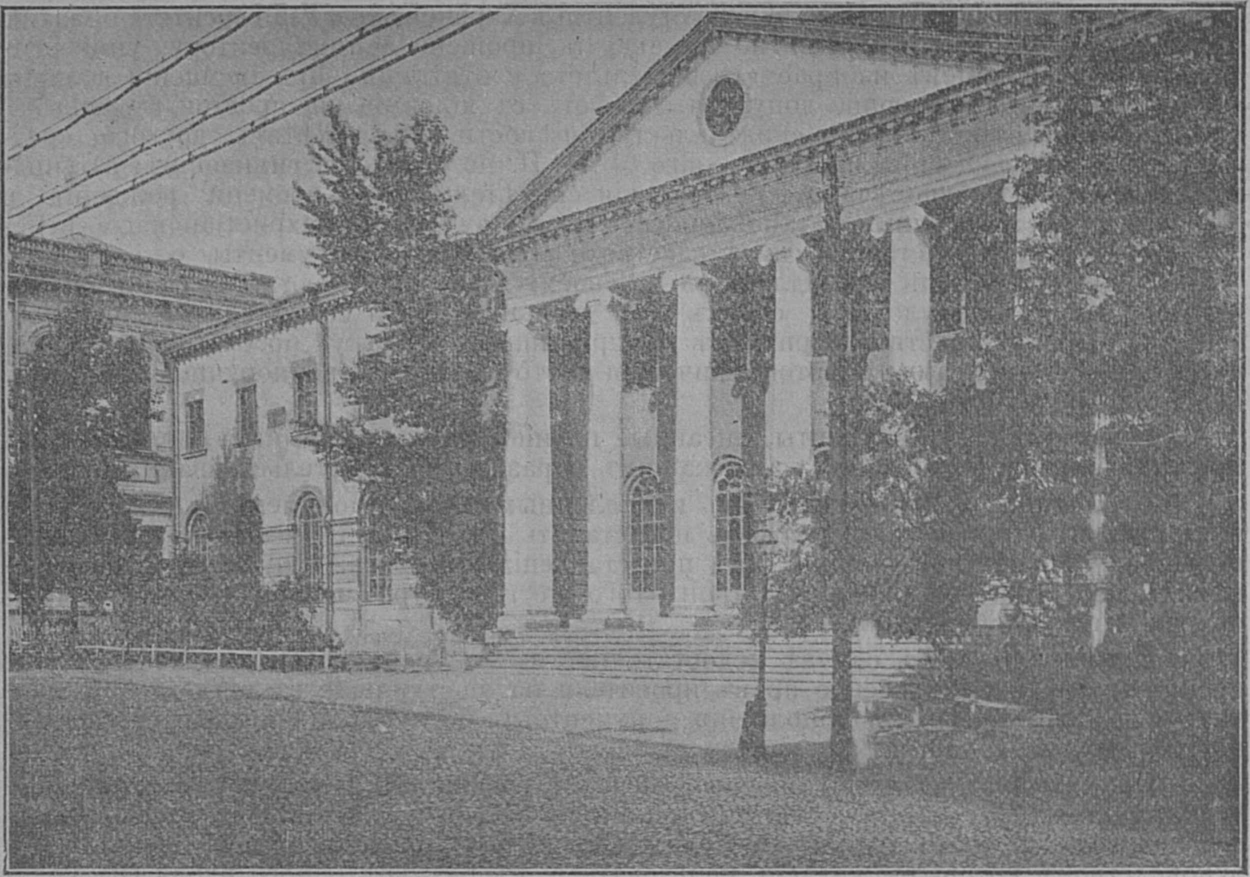

Университетская церковь.

цамъ Московской, Тамбовской или Черниговской губерній; стипендія *Е. Н.* и *К. Г. Синельниковыхъ* въ 300 руб., для студентовъ безъ различія факультетовъ изъ дворянъ Воронежской, Екатеринославской и Полтавской губерній; стипендія имени *Императора Александра I-го* въ 250 р., по выбору Пензенскаго губернскаго земскаго собранія, студенту окончившему курсъ въ Пензенской гимназіи; стипендія к. с. *А. А. Салтыкова-Головкина* въ 285 руб. на капиталъ, назначенный Курскимъ губернскимъ земскимъ собраніемъ для уроженцевъ Курской губерніи православнаго исповѣданія безъ различія званій; стипендія *К. Н. Біейко* въ 50 руб., для студентовъ медицинскаго факультета; стипендія *В. Н. Каразина* въ 300 руб., назначаемая Харьковской губернской земской управой для студентовъ со 2 го курса, христіанскаго вѣроисповѣданія, Харьковской губ.; стипендія к. с. *Г. Н. Навроцкаго* на $^0/_0$ съ 3,300 руб., для потомственныхъ дворянъ Роменскаго уѣзда; стипендія д с. с. *А И. Левшина* въ 300 р., для студентовъ, безъ различія факультетовъ, дворянскаго происхожденія, преимущественно Воронежской, Харьковской и Тульской губерній; стипендіи *Н. А. Похвиснева* въ 150 руб, для окончившихъ курсъ преимущественно по юридическому факультету и уроженцамъ Курской губ. и сосѣднихъ; стипендія к. с. *М. В. Скубы* въ 100 руб., для студентовъ безъ различія факультетовъ; стипендія пол. *І. М. Назарова* для уроженцевъ Войска Донского, обучающихся въ Новочеркасской гимназіи и Харьковскомъ университетѣ: въ гимназіи стипендіатъ получаетъ 200 руб., а въ университетѣ по 300 р.; по окончаніи курса въ гимназіи выдается стипендіату на обмундированіе 100 руб., а по окончаніи университета 300 р.; Наслѣдника Цесаревича *Николая Александровича* (сумма пожертвованная кандидатами мировыхъ посредниковъ Лебединскаго уѣзда Галкинымъ и Каминскимъ) въ 132 руб. 50 к., для студентовъ юридическаго факультета изъ числа жителей Лебединскаго уѣзда; стипендія *Т. Старицкой* въ 200 р., для уроженцевъ Полтавской губерніи, православнаго исповѣданія, безъ различія сословій; стипендія *М.* и *А. Кованецъ* съ $^0/_0$ на 600 руб.; стипендія проф. *Ф. К. Альбрехта* съ $^0/_0$ на 1,300 р.; стипендія *П. Цитовича* въ 200 руб. для студентовъ математическаго отдѣла физико-математическаго факультета православнаго исповѣданія: двѣ стипендіи князя *П. Д Горчакова* и с. с. *Т. И. Маркова* по 200 руб., для студентовъ математическаго отдѣла физико-математическаго факультета изъ уроженцевъ Харьковской губерніи дворянъ, русскаго происхожденія; двѣ стипендіи *И. Минченкова* въ 210 р., одна для студентовъ юридическаго факультета, другая—медицинскаго факультета, преимущественно изъ дворянъ; одна стипендія имени *Императора Александра II*, одна имени *Императора Александра Александровича* и 18 стипендій с. с. *И. Г. Харитоненко* по 300 р., для студентовъ безъ различія факультетовъ и вѣроисповѣданія, русскимъ подданнымъ; премія заслуженнаго проф. *А. И. Палюмбицкаго* въ 50 р. за лучшее сочиненіе по юридическимъ наукамъ; стипендія вд. ад. *Л. И. Рикордъ*, урожден. Коростовцевой, съ $^0/_0$ на 2,400 р.; двѣ стипендіи с. с. *С. И. Кибальчича* въ размѣрѣ половины $^0/_0$ на 12 т. р. для студентовъ медицинскаго факультета; стипендія д. с. с. *Н. И. Басакова* въ 275 р, для студентовъ физико-математическаго или историко-филологическаго факультетовъ изъ бѣднѣйшихъ армянъ г. Нахичевани на Дону, рекомендованныхъ Пахичеванскою городскою управою; стипендія контръ-адмирала *П И. Полозова* въ 300 руб. для студентовъ безъ различія факультетовъ, православнаго исповѣданія, родственниковъ завѣщателя Полозова и уроженцевъ Костромской губ.; стипендіи *А. А. Дулина* съ $^0/_0$ на 5 т. руб., для уроженцевъ Таврической губ. безъ различія факультетовъ; стипендіи *А. Ф. Минченковой* съ $^0/_0$ на 5 т. р., для перешедшаго (съ этой стипендіей) изъ гимназіи; стипендіи *А.* и *И. Федоровскихъ* въ 300 руб. для перешедшаго (съ этой стипендіей) изъ Сумской Александровской гимназіи; стипендія шт.-кап. *Я И. Дунинъ-Барковскаго* въ 237 руб. 50 коп., назначаемая Черниговской губернской земской управою, для уроженцевъ Черниговской губ. православнаго исповѣданія; стипендія п. п. гр. *А. Рубинштейна* на $^0/_0$ съ капитала 5 т. р.; капиталъ пожертвованный Ростовской на-Дону городской управой на учрежденіе стипендіи имени куп. *Куксы*, $^0/_0$ съ капитала 8,500 р. и одна стипендія имени бывшаго вице-предсѣдателя Высочайше утвержденной коммиссіи по устройству въ 1896 году въ Нижнемъ-Новгородѣ Всероссійской выставки, *В. И. Ковалевскаго*, на проценты съ капитала въ 7,500 р для одного изъ студентовъ физико-математическаго факультета, христіанскаго исповѣданія, избраніе стипендіата зависитъ отъ усмотрѣнія правленія университета.

Одна стипендія имени с. с. *И. И. Шафоростова* на капиталъ въ 1000 руб., завѣщанный Университету съ тѣмъ, чтобы получаемые ежегодно проценты съ этого капитала употреблялись на уплату за слушаніе лекцій бѣдными студентами вѣроисповѣданія православнаго, физико-математическаго факультета. Премія имени засл. проф. т. с. *М. М: Алексѣенко*, заключающаяся въ двухъ облигаціяхъ внутренняго $4^1/_2{}^0/_0$ займа каждая въ 1000 руб., и наличными деньгами 73 руб., за лучшее сочиненіе написанное однимъ изъ студентовъ Харьковскаго университета на тему ежегодно объявляемую на торжественномъ собраніи университета. Денежныя пособія имени д. с. с. *А. П. Дзюбы* учрежденныя при юридическомъ факультетѣ Харьковскаго университета съ капитала 2100 руб., пожертвованнаго вдовою Маріею Ивановною Дзюбою. Одна стипендія имени бывшаго директора Черниговской гимназіи *Я. М. Невѣрова* за счетъ процентовъ съ капитала въ 7500 руб., учрежденная при одномъ изъ университетовъ Имперіи для студентовъ русскихъ подданныхъ православнаго исповѣданія, уроженцевъ Черниговской губерніи.

Стипендіи назначаются правленіемъ университета, съ утвержденія Попечителя учебнаго округа, недостаточнымъ студентамъ на основаніи представленія факультетовъ, объ успѣшномъ занятіи ихъ науками и одобрительнаго отзыва инспектора объ ихъ поведеніи. Прошенія, на имя ректора, подаются въ началѣ академическаго года къ 1-му сентября. Къ прошенію прилагается: а) свидѣтельство о недостаточномъ состояніи въ установленной формѣ; б) свидѣтельство инспектора объ одобрительномъ поведеніи; в) свидѣтельство о выдержаніи полукурсоваго испытанія въ первой и второй его части, или только въ первой; съ полученными на такихъ испытаніяхъ отмѣтками; г) работы и сочиненія и вообще всякаго рода доказательства прилежанія и успѣховъ въ занятіяхъ. Студентъ, получившій стипендію изъ суммъ государственнаго казначейства, обязанъ, по выходѣ изъ университета, за каждый годъ пользованія стипендіей, прослужить, по назначенію правительства, полтора года. Студентъ-стипендіатъ освобождается отъ обязанностей службы: а) если въ теченіе полугода по выходѣ изъ университета не получитъ штатнаго мѣста по причинамъ отъ него независящимъ; б) если внесетъ сумму, равную всей полученной имъ стипендіи, и в) съ особаго разрѣшенія Министра Народнаго Просвѣщенія.

Новопоступившимъ въ университетъ студентамъ стипендіи не выдаются. По рѣшенію правленія, съ утвержденія Попечителя, имъ могутъ быть выдаваемы **пособія** по мѣрѣ имѣющихся свободныхъ средствъ. Льгота эта предоставляется только студентамъ, представившимъ несомнѣнныя доказательства своего недостаточнаго состоянія, и изъ нихъ, прежде всего, удостоенныхъ при выпускѣ изъ гимназіи золотой, затѣмъ серебряной медали и, наконецъ, особой рекомендаціи педагогическаго совѣта гимназіи. Прошенія о пособіяхъ подаются на имя ректора.

Прошенія объ **освобожденіи отъ платы** подаются на имя ректора, въ началѣ академическаго года инспектору студентовъ, съ приложеніемъ свидѣтельства о бѣдности. Для освобожденія отъ платы требуются: а) отъ нововступившихъ студентовъ весьма удовлетворительныя отмѣтки въ аттестатѣ зрѣлости 5) не менѣе, какъ изъ трехъ главныхъ предметовъ: закона Божія, русскаго языка, математики, исторіи, латинскаго, греческаго языковъ, отличное поведеніе и свидѣтельство о бѣдности; б) отъ остальныхъ студентовъ, кромѣ свидѣтельства о бѣдности, одобрительнаго отзыва инспектора о поведеніи, требуется выдержаніе соотвѣтственной части полукурсоваго испытанія и исполненіе обязанностей, указанныхъ въ правилахъ о зачетѣ полугодій.

Освобождаются отъ платы: пенсіонеры Государя Императора и Особъ Высочайшей Фамиліи и студенты, получающіе стипендіи изъ суммъ Государственнаго Казначейства, а равно по усмотрѣнію правленія, въ отдѣльныхъ случаяхъ и стипендіаты частныхъ лицъ и обществъ въ томъ случаѣ, если выборъ сихъ стипендіатовъ предоставленъ университету. Общее число освобожденныхъ отъ платы не должно превышать 15% всего числа студентовъ. Въ число этихъ 15% не входятъ пенсіонеры Государя Императора и Особъ Высочайшей Фамиліи и студенты, получающіе стипендіи изъ суммъ Государственнаго Казначейства. За полученіемъ стипендій и пособій студенты обязаны являться лично; полученіе стипендій и пособій по довѣренности допускается только въ особо уважительныхъ случаяхъ, а также въ каникулярное время.

Бюро для содѣйствія студентамъ въ пріисканіи частныхъ занятій. Бюро открыло свою дѣятельность съ декабря мѣсяца 1899 года и имѣетъ цѣлью служить посредникомъ между студентами, ищущими частныхъ занятій, и тѣми учрежденіями и лицами, которыя предлагаютъ какую-либо работу. Занятія, которыя могутъ быть исполняемы студентами: 1) уроки, репетиціи по всѣмъ предметамъ всѣхъ классовъ среднихъ учебныхъ заведеній и по подготовкѣ къ поступленію въ таковыя, уроки музыки, гувернерство: 2) переводы съ иностранныхъ языковъ на русскій и обратно; 3) латературныя работы, корректура; 4) всякаго рода переписка бумагъ и статей; 5) статистическія работы и другія канцелярскія занятія; 6) стенографическія работы; 7) составленіе разныхъ бумагъ по юридической спеціальности; 8) изготовленія плановъ чертежей и рисунковъ для медицинскихъ и другихъ спеціальныхъ изданій; 9) массажъ, электризація и уходъ за больными; 10) приведеніе въ порядокъ библіотекъ и архивовъ и т. п. занятія.

Съ лицъ и учрежденій, предлагающихъ какія-либо занятія для студентовъ, бюро не взимаетъ никакой платы. Бюро помѣщается въ главномъ зданіи университета близь собора, въ канцеляріи по студенческимъ дѣламъ, и открыто въ присутственные дни съ 9 час. утра до 3 час. дня.

Выдано стипендій въ 1904 г. 56.741 р. 11 к. ежем. пособій 12,020 р., единовр пособій 10,918 р. 15 к.

Пользовались ежемѣс пособ. 105 лицъ, единовр. 436 лицъ, освоб. отъ платы 326 лицъ.

Стипендія *А. А. Кирпъева* на капиталъ 3.600 р.—для студентовъ, безъ различія факультетовъ.

Пособія *А. А. Кирпъева*—изъ % на капиталъ 9.000 р.—для студентовъ-христіанъ всѣхъ факультетовъ, безъ различія званія и сословія.

Стипендія *Н. Н. Сверчевской* на капиталъ 7.200 р.; преимущественнымъ правомъ на полученіе стипендіи пользуются воспитанники Александровскаго пансіона-пріюта изъ дворянъ Тимскаго уѣзда, Курской губ.

Стипендія *К. С. Таманова*, въ размѣрѣ 600 р. въ годъ; стипендія предоставляется сиротамъ или дѣтямъ бѣдныхъ родителей изъ грековъ г. Маріуполя и Маріупольскаго уѣзда. При неимѣніи указанныхъ лицъ стипендія предоставляется православнымъ студентамъ изъ г. Маріуполя и Маріупольскаго уѣзда. Выборъ стипендіатовъ предоставляется Маріупольской городской думѣ.

Пособія *А. Ѳ. Ложкиной*—на % съ капитала 3.500 р.—для студентовъ физ.-матем. факульт.

Десять стипендій *Д. А. Деменковой*, каждая по 250 р. въ годъ. Стипендіи предоставляются по жребію бѣднѣйшимъ и способнѣйшимъ студентамъ-христіанамъ, безъ различія факультетовъ.

Пособія *Тарасова* на уплату за слушаніе лекцій недостаточными студентами, православнаго исповѣданія—изъ % на капиталъ въ 30.000 р.

Стипендія имени *Императора Александра III* въ 220 р. 40 к.; предоставляется дѣтямъ бѣдныхъ дворянъ.

Стипендія *Е. М. Утермаркъ*, на капиталъ 6 500 р.; предоставляется студентамъ изъ дворянъ Харьковск. губ., безъ различія факультетовъ.

Три стипендіи *А. Ѳ. Воронина*, въ размѣрѣ 250 р. каждая, предоставляются студентамъ христіанскихъ исповѣданій, уроженцамъ Курской губ., преимущественно изъ г. Корочи и его уѣзда.

Стипендія *Д. И. Орлова*—въ 300 р. въ годъ. Стипендіатами могутъ быть дѣти дворянъ Донской области, потомственныхъ и личныхъ, казачьяго происхожденія. Избраніе стипендіата предоставляется Д. И. Орлову, а по смерти его Дворянскому Депутатскому Собранію Области войска Донского.

Стипендія *Г. А. Головкова*, въ размѣрѣ 182 р. 30 к., предоставляется студенту христіанскаго вѣроисповѣданія физ.-мат. фак.

Двѣ стипендіи *Г. И. Василенко* и *И. Г. Василенко*, для студентовъ-юристовъ, русскаго происхожденія, православнаго исповѣданія. Размѣръ стипендіи—300 руб. въ годъ.

Премія *А. Ѳ. Павловскаго* на капиталъ въ 3.800 р. Премія присуждается ежегодно физико-математич. факультетомъ—одному изъ студентовъ Харьковскаго университета за сочиненіе на тему, предложенную факультетомъ.

Премія *В. М. Черняева* изъ % на капиталъ въ 3.400 р.; премія учреждена при физ.-мат. фак.

Стипендія *А. Богдановой*, въ 250 р.; предоставляется студенту-медику, безъ различія сословія, но православнаго вѣроисповѣданія. Преимущество отдается: 1) родственникамъ Богданова и во 2) дѣтямъ бѣдныхъ врачей, фармацевтовъ и ветеринаровъ.

Четыре стипендіи *Бѣлокопытова*, размѣръ стипендій 260 р. 20 к. Три стипендіи должны быть предоставляемы студентамъ-медикамъ, а одна стипендія студенту-юристу. Одна стипендія на медицин. фак. должна быть назначаема дѣтямъ чиновниковъ или служащихъ изъ жителелей г. Купянска или Купянскаго уѣзда, а остальныя дѣтямъ чиновниковъ или служащихъ въ г. Волчанскѣ или Волчанскомъ уѣздѣ.

Премія *А, А. Потебни* изъ % на капиталъ 2.800 р. Премія учреждается при Ист.-фил. Обществѣ Харьковскаго университета и выдается за сочиненія студентовъ сего университета.

Двѣ стипендіи *В. П. Савицкаго*, по 250 р. каждая, предоставляются студентамъ харьковскаго университета, безъ различія національности и вѣроисповѣданій.

Стипендія *М. Г. Зѣнченко*: размѣръ стипендіи 300 р. Право на пользованіе стипендіею принадлежитъ дѣтямъ лицъ, принадлежавшихъ къ числу казаковъ бывшаго Черноморскаго войска, окончившихъ курсъ въ кубанской войсковой гимназіи.

Стипендія *И. И. Федоренко* съ капитала въ 5.600 р., для одного изъ студентовъ физико-матем. фак., безъ различія вѣроисповѣданія, преимущественно для студентовъ математическаго отдѣленія.

Стипендія *Ѳ. А. Преображенскаго* на % съ капитала въ 5000 р.—для студентовъ всѣхъ факультетовъ, православнаго исповѣданія. Избраніе стипендіата предоставляется правленію университета.

Пять стипендій *В. И. Ѳеолога* на % съ капитала въ 83.000 р. Избраннымъ стипендіатамъ назначаются стипендіи каждому въ теченіе четырехъ лѣтъ по 400 р. въ годъ, а по окончаніи курса, на пятый годъ, назначаются пособія этимъ же стипендіатамъ тоже по 400 р. каждому, съ выдачею таковыхъ въ два срока. Стипендіями могутъ пользоваться студенты всѣхъ факультетовъ, православнаго исповѣданія, обучавшіеся и окончившіе курсъ въ сред. уч. заведеніяхъ Таврической губ., преимущественно же въ Симферопольской и Керченской гимназіяхъ. Избраніе стипендіатовъ предоставляетея правленію университета.

Стипендія *Л. А. Савицкаго*, на % изъ капитала въ 7.400 р. Стипендіей могутъ пользоваться только сыновья офицеровъ, чиновниковъ и нижнихъ чиновъ кореннаго войсковаго сословія бывшаго Черноморскаго, нынѣ Кубанскаго, казачьяго войска. Избраніе стипендіата предоставляется Наказному Атаману казачьяго войска.

Премія *Н. И. Богомолова*, изъ % на капиталъ въ 5.000 р.; выдается за лучшее сочиненіе по гражданскому или уголовному праву, или по судопроизводству окончившимъ курсъ въ Харьковскомъ университетѣ. Право присужденія преміи предоставляется юридическому факультету.

Стипендія *А. Д. Люстихъ*, на % съ капитала въ 5.400 р. Стипендіей могутъ пользоваться студенты всѣхъ факультетовъ, православнаго исповѣданія—уроженцы Крыма. Избраніе стипендіата предоставляется правленію университета

Пособія *М. М. Шедеви*, изъ % на капиталъ въ 7.000 р.; пособія выдаются студентамъ православнаго исповѣданія.

Двѣ стипендіи *М.* и *Ж. Гельферихъ*, на % съ капитала въ 12.000 р.; стипендіей могутъ пользоваться студенты физ.-мат. фак., христіанскаго исповѣданія; одна стипендія назначаетси для студентовъ математиковъ, а другая для студентовъ естественниковъ; преимущество отдается уроженцамъ г. Харькова, затѣмъ Харьковскаго уѣзда и наконецъ вообще уроженцамъ Харьковской губ. Избраніе стипендіата предоставляется Правленію Университета.

Стипендія *М. С. Емкорскаго*, на % съ капитала въ 6.200 р.; предоставляется студентамъ математикамъ, православнымъ, русскимъ подданнымъ. Избраніе стипендіата предоставляется Правленію Университета.

Пять стипендій *А. А. Бантыша*; одна—для дворянъ Бѣлгородскаго уѣзда, одна для дворянъ Валуйскаго уѣзда, одна—для дворянъ Бахмутскаго уѣзда и двѣ—для дворянъ Изюмскаго уѣзда. Каждая стипендія выдается въ размѣрѣ одной пятой части ежегоднаго дохода, получаемаго съ капитала въ 52.200 руб.

Стипендія *Х. Я. Гавеловскаго*, на % съ капитала въ 9.852 р. 66 к.—для студентовъ всѣхъ факультетовъ, православнаго исповѣданія. Избраніе предоставляется Правленію Университета.

Четыре стипендіи *Курскаго дворянства*, каждая въ 300 р. въ годъ; предоставляется окончившимъ среднія учебныя заведенія г. Курска, бывшимъ воспитанникамъ Курскаго Дворянскаго пансіона—пріюта. Назначеніе стипендій предоставляется Курскому Губер. Предводителю дворянства.

Стипендія *В. Грубера* и *А. Груберъ*, на % съ капитала 12.800 р., при медицинскомъ фак.; выдается врачамъ, окончившимъ курсъ въ Харьковскомъ университетѣ и посвящающимъ себя изученію анатоміи, безъ различія національности и вѣроисповѣданія, срокомъ на 3 года.

Стипендія *И. О. Рубинштейна*, на % съ капитала въ 5.000 р., для студентовъ всѣхъ факультетовъ безъ различія званія и вѣроисповѣданія.

Стипендія *А. Лелюка*, на % съ капитала въ 8.000 р. Стипендія выдается поочередно студенту медицин. и физ.-мат. фак., отдѣленія математическаго, православнаго исповѣданія, кореннымъ жителямъ губерній: Харьковской, Екатеринославской, Полтавской и Херсонской. Выборъ стипендіата принадлежитъ подлежащему факультету.

Стипендія *Д. А. Хрущова*, на % съ капитала въ 7.000 р., для студентовъ всѣхъ факультетовъ и семестровъ, безъ различія званія и вѣроисповѣданія; право назначенія стипендіи принадлежитъ сыновьямъ завѣщательницы Константину и Александру Дмитр. Хрущевымъ.

Проценты съ капитала въ 5.000 р. имени *Д. А. Хрущова*, пожертвованнаго Н. А. Хрущовой, употребляются ежегодно на взносъ платы за слушаніе лекцій; право выбора студентовъ предоставляется сыновьямъ завѣщательницы К. и А. Хрущовымъ.

Стипендія *Е. П. Абрамовой*, на % съ капитала въ 3.200 р., выдается студентамъ всѣхъ факультетовъ, православнаго исповѣданія, безъ различія званія.

Двѣ преміи *Г. И. Ткачева* на % съ капитала 93.000 р., за лучшія сочиненія по медицинѣ, въ размѣрѣ: первая 600 р. и вторая 400 р. Четыре стипендіи для студентовъ Харьковскаго университета, по 350 р. каждая стипендія, изъ которыхъ 50 руб. поступаютъ въ уплату за право ученія, а 300 р. выдаются на руки стипендіату, ежемѣсячно равными частями. Стипендіи выдаются православнымъ уроженцамъ г. Ростова на Дону, чисто русскаго происхожденія, отличающимся прилежаніемъ, успѣхами и благонравіемъ. При равенствѣ этихъ условій преимущественное право на полученіе стипендій должно быть предоставлено лицамъ, наиболѣе нуждающимся, внѣ всякихъ условій, за исключеніемъ нахожденія въ высшемъ учебномъ заведеніи, преимущественно предъ всѣми кандидатами право на полученіе стипендій имени жертвователя принадлежитъ родственникамъ его по нисходящей линіи, будутъ ли они носить фамилію Ткачева или другую, лишь бы было доказано ихъ родство, причемъ если они будутъ воспитываться не въ Харьковѣ, а въ какомъ либо иногороднемъ высшемъ учебномъ заведеніи, то стипендія высылается Министерствомъ въ то учебное заведеніе, гдѣ они будутъ воспитываться. Стипендіи назначаются Правленіемъ Университета.

Харьковскій Императора Александра III Технологическій Институтъ.

Въ Институтъ принимаются лица: а) имѣющія аттестаты или свидѣтельства объ окончаніи курса въ высшихъ учебныхъ заведеніяхъ; б) получившія аттестаты или свидѣтельства зрѣлости отъ гимназіи М. Н. П., а равно свидѣтельства объ успѣшномъ окончаніи курса въ реальныхъ училищахъ съ дополнительнымъ при нихъ классомъ, и в) имѣющія аттестаты или свидѣтельства отъ другихъ среднихъ учебныхъ заведеній, курсъ которыхъ будетъ признанъ М. Н. П. достаточнымъ для поступленія въ институтъ.

Желающіе поступить въ Институтъ подаютъ о томъ прошеніе директору Института не позже 1 августа съ приложеніемъ слѣдующихъ документовъ, съ копіями ихъ на простой бумагѣ: свидѣтельства метрическаго, о происхожденіи о полученномъ образованіи, и припискѣ къ призывному участку по отбыванію воинской повинности, увольнительнаго отъ общества (для лицъ податного состоянія), двухъ фотографическихъ карточекъ, съ собственноручною подписью просителя, а также свидѣтельства о безукоризненномъ поведеніи отъ мѣстныхъ губернаторовъ. Отъ представленія послѣдняго свидѣтельства освобождаются только лица, окончившія курсъ въ іюнѣ текущаго года.

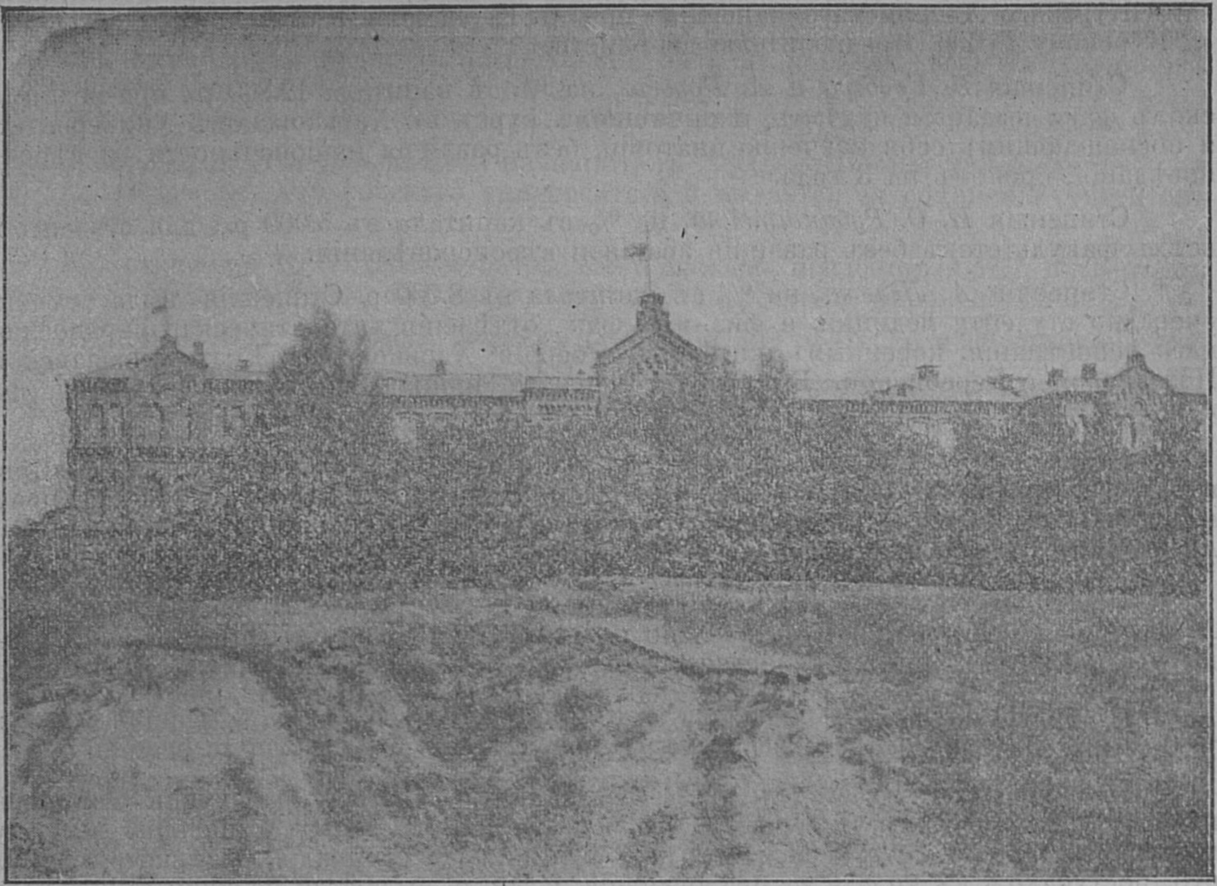

Технологическій институтъ.

Если число желающихъ поступить на первый курсъ Института и представившихъ надлежащіе аттестаты или свидѣтельства превышаетъ число свободныхъ вакансій этого курса, то прежде другихъ принимаются окончившіе курсъ въ высшихъ учебныхъ заведаніяхъ, а затѣмъ для всѣхъ остальныхъ кандидатовъ назначается состязательный экзаменъ изъ математики, физики и русскаго языка, въ предѣлахъ гимназическаго курса, и право на занятіе вакансій предоставляется получившимъ на этомъ экзаменѣ большее число балловъ. Плата за слушаніе лекцій 50 рублей.

Въ институтѣ имѣется 50 безплатныхъ мѣстъ обученія, 50 казенныхъ стипендій, 6 частныхъ и выдаются пособія, присылаемыя частными лицами и разными учрежденіями.

Къ 1 января 1905 года въ институтѣ было 976 студентовъ. Расходъ за 1904 г. выразился въ суммѣ 344.011 руб.

Харьковскій Ветеринарный Институтъ.

Въ студенты Института принимаются безъ испытанія молодые люди, имѣющіе не мѣнѣе 16 лѣтъ отъ роду и представившіе надлежащее удостовѣреніе въ знаніи предметовъ учебнаго курса, по крайней мѣрѣ, первыхъ шести классовъ гимназіи, или объ окончаніи курса въ духовныхъ семинаріяхъ и реальныхъ училищахъ съ седьмымъ дополнительнымъ классомъ, среднихъ сельско-хозяйственныхъ училищахъ и кадетскихъ корпусахъ. Окончившіе курсъ въ названныхъ училищахъ подвергаются испытанію только на латинскомъ языкѣ, при чемъ требуется отъ нихъ достаточное знаніе грамматическихъ началъ этого языка *) (Полож. объ Инстит. § 30 Высочайшее повелѣніе 20 марта 1874 г.). Евреи не принимаются въ Харьковскій ветеринарный институтъ (Высочайшее повелѣніе 7 марта 1886 года). Пріемъ въ студенты института бываетъ только одинъ разъ въ году, при чемъ прошенія подаются на имя директора отъ 15 іюля до 20 августа.

При прошеніи о пріемѣ должны быть представлены слѣдующіе документы вмѣстѣ съ копіями съ нихъ на простой бумагѣ: 1) свидѣтельство учебнаго заведенія, гдѣ воспитывался проситель; 2) метрическое свидѣтельство о времени рожденія и крещенія; лица нехристіанскихъ исповѣданій должны представить свидѣтельство о рожденіи съ точнымъ засвидѣтельствованнымъ переводомъ на русскій языкъ; 3) актъ о происхожденіи, т. е. копія съ протокола о дворянствѣ, указъ герольдіи, аттестатъ или формулярный списокъ о службѣ родителя; лица же, принадлежащія къ купеческому обществу или къ податнымъ сословіямъ, должны представить, кромѣ документовъ о своемъ званіи, увольнительныя свидѣтельства отъ того общества, къ которому приписаны; 4) свидѣтельство о припискѣ къ призывному участку для исполненія воинской повинности; лица же, достигшія возраста, установленнаго для отбытія воинской повинности, обязаны представить свидѣтельство о явкѣ къ исполненію этой повинности; 5) свидѣтельство о поведеніи отъ мѣстной полиціи, отъ представленія такого свидѣтельства освобождаются только лица, вышедшія въ іюнѣ того же года изъ учебныхъ заведеній; 6) двѣ фотографическія карточки съ собственноручной подписью просителя на каждой и 7) установленную плату за слушаніе лекцій (25 руб. въ полугодіе).

Форма прошенія: господину директору ветеринарнаго института. (Званіе, имя, отчество и фамилія просителя). Желая для продолженія образованія поступить въ ветеринарный институтъ, имѣю честь покорнѣйше просить сдѣлать распоряженіе о принятіи меня на (такой-то) курсъ на основаніи прилагаемыхъ при семъ документовъ вмѣстѣ съ копіями ихъ, (исчисляются документы). При семъ обязуюсь, во время пребыванія моего въ институтѣ, подчиняться правиламъ и постановленіямъ института. (Названіе города, годъ, мѣсяцъ и число, имя, отчество и фамилія просителя). Свидѣтельство гимназіи и о поведеніи непремѣнно должны быть представлены при подачѣ прошенія и принятіи въ институтъ, безъ чего зачисленіе въ студенты состояться не можетъ. Лица, приславшія свои документы по почтѣ, зачисляются только въ томъ случаѣ, если явятся лично въ институтъ къ 1-му сентября. Въ случаѣ недостаточности или неполноты документовъ, не препятствующей опредѣленію правъ просителя на поступленіе въ студенты, назначается годовой срокъ для пополненія документовъ, по истеченіи котораго непополнившій ихъ увольняется изъ института. Переходъ студентовъ изъ одного института въ другой допускается только передъ началомъ академическаго года. Прошенія объ этомъ, должны быть подаваемы не позже 1-го сентября. Студенты, переходящіе изъ другого института, принимаются съ разрѣшенія Совѣта на основаніи свѣдѣній объ успѣхахъ и поведеніи полученныхъ отъ прежняго институтскаго начальства. Принятый въ студенты обязанъ внести плату за слушаніе лекцій и до начала лекцій явиться къ инспектору, отъ котораго получаетъ: а) свидѣтельство на жительство; б) одинъ экземпляръ правилъ для студентовъ, и в) билетъ для входа въ институтъ. По полученіи свидѣтельства на жительство, правилъ и входного билета, студентъ, въ присутствіи инспектора, подписываетъ входной билетъ и записываетъ въ имѣющуюся въ инспекціи книгу свой адресъ, который вписывается инспекціей въ билетъ.

Пріемъ въ число студентовъ института ограничивается числомъ имѣющихся вакансій, при чемъ, если число желающихъ поступить превышаетъ число вакансій, то преимущество отдается тѣмъ изъ молодыхъ людей, у которыхъ, при отличномъ поведеніи, будутъ лучшія отмѣтки въ выданныхъ сими учебными заведеніями свидѣтельствахъ. (Высочайшее повелѣніе 5 іюня 1887 г.).

Студенты, уволенные изъ института вслѣдствіе поданныхъ ими прошеній, по собственному желанію, или по домашнимъ обстоятельствамъ, могутъ быть вновь принимаемы только въ началѣ учебнаго года и въ тотъ же курсъ, изъ котораго

---

*) Экзаменъ изъ латинскаго языка въ объемѣ первыхъ четырехъ классовъ гимназіи можетъ быть сдаваемъ въ одной изъ Харьковскихъ гимназій по назначенію г. Попечителя Харьковскаго Учебнаго Округа, во второй половинѣ августа и не позже перваго сентября. Не сдавшіе въ указанный срокъ онаго экзамена не принимаются въ число студентовъ института.

уволены; при этомъ безъ предварительнаго испытанія принимаются тѣ, которымъ со дня увольненія ихъ прошло не болѣе года: пробывшіе же болѣе сего времени внѣ заведенія должны выдержать предварительное испытаніе изъ всѣхъ наукъ, ими выслушанныхъ. (Положеніе о ветеринарныхъ институтахъ). Уволенный изъ института по какому либо обстоятельству, при поступленіи вновь въ число студентовъ, долженъ представить свидѣтельство объ одобрительномъ поведеніи за все время пребыванія его внѣ учебнаго заведенія. (Полож. о ветерин. инстит. § 34).

Студенты, посѣщавшіе лекціи три и болѣе полугодій въ томъ же курсѣ, изъ коего выбыли, хотя-бы и были уволены по прошенію, равно какъ и исключенные Совѣтомъ за безуспѣшность или неодобрительное поведеніе, вновь въ институтъ не принимаются. (Полож. о ветерин. институтахъ § 35).

Къ началу 1904—1905 учебнаго года въ институтѣ было 512 студентовъ и при Ветеринарно-фельдшерской школѣ 79, израсходовано 111294 р. 23 коп.

Харьковская Духовная Семинарія.

Въ первый классъ семинаріи принимаются *безъ экзамена* окончившіе курсъ въ духовныхъ училищахъ (въ возрастѣ отъ 14 до 18 лѣтъ), и *по экзамену*- обучавшіеся въ другихъ учебныхъ заведеніяхъ или получившіе домашнее образованіе. Пріемные экзамены для поступленія въ первый классъ семинаріи производятся послѣ 15 августа въ объемѣ курса духовныхъ училищъ по катехизису, географіи, ариѳметикѣ, латинскому, греческому, русскому и церковно-славянскому языкамъ и церковному пѣнію. Происходящіе не изъ духовнаго званія принимаются въ Семинарію въ количествѣ 10% общаго числа поступающихъ. Всѣ воспитанники семинаріи должны имѣть форменную одежду установленнаго образца и помѣщаются въ семинарскомъ общежитіи съ платою 125 р. въ годъ (за столъ, мытье бѣлья и помѣщеніе), а воспитанники свѣтскаго званія—185 руб. Эти послѣдніе должны вносить еще 40 руб. въ годъ за право обученія. При поступленіи въ общежитіе вносится единовременно 20 руб. на постельныя принадлежности и учебники. Семинарія существуетъ подъ этимъ названіемъ съ 1842 г. Въ 1904 учебномъ году въ 6 нормальныхъ и 3 параллельныхъ классахъ семинаріи было 320 воспитанниковъ.

Харьковская Первая Мужская гимназія.

Харьковская 1-я гимназія считаетъ въ 1906 году сто тридцать восьмой годъ своего существованія. Свое начало она ведетъ съ 2-го февраля 1768 г., когда была основана подъ именемъ „Харьковскихъ казенныхъ училищъ (главнаго и малаго съ прибавочными къ нимъ классами“, и состояла тогда въ вѣдѣніи Губернской Канцеляріи. Съ 1 марта 1798 г. училища эти и добавочные классы преобразованы въ одно „Главное Слободско-Украинское училище“, а съ 3-го сентября 1805 г.—въ „Слободско-Украинскую гимназію“ и „Харьковское уѣздное училище“ при ней; 17-го января 1836 года она переименована въ „Харьковскую губернскую гимназію“, а съ 7-го іюня 1841 года стала именоваться „Первою Харьковскою гимназіею“, отдѣливъ съ съ этого времени изъ своего состава учащихъ и учащихся для образованія „Второй“, а съ 1861 года—для образованія „Третьей“ Харьковской гимназіи. Съ самаго основанія гимназіи, при ней состояли казенные питомцы, а съ 11-го октября 1805 года учрежденъ пансіонъ для дворянскаго юношества, переименованный 14 февраля 1851 г. въ „Благородный пансіонъ“.

Пріемныя испытанія для поступленія въ I—IV классы производятся въ маѣ и августѣ, а въ остальные классы только въ августѣ. При подачѣ прошеній о пріемѣ въ число учениковъ гимназіи надлежитъ прилагать метрическое свидѣтельство о рожденіи и крещеніи поступающаго въ гимназію и копію съ документа о званіи: печатные бланки прошеній выдаются въ канцеляріи гимназіи. Для поступленія въ 1-й классъ гимназіи требуется знаніе главнѣйшихъ утреннихъ и вечернихъ молитвъ, символа вѣры, десяти заповѣдей и разсказы о важнѣйшихъ событіяхъ священной исторіи Ветхаго и Новаго Завѣта; по русскому языку—умѣнье бѣгло читать по-русски и пересказывать прочитанные краткіе и легкіе разсказы, дѣлать этимологическій разборъ, писать подъ диктовку безъ искаженія словъ, среднимъ шрифтомъ, знаніе наизусть нѣкоторыхъ стихотвореній и умѣніе читать по церковно-славянски; по ариѳметикѣ—четыре основныя дѣйствія надъ цѣлыми числами, употребленіе русскихъ счетовъ, сложеніе и вычитаніе на счетахъ, письменное и въ особенности устное рѣшеніе задачъ.

Плата за содержаніе въ пансіонѣ, въ годъ 325 р., вносится по полугодіямъ не позже 1-го марта и 1-го сентября. Кромѣ того при поступленіи въ пансіонъ вносится единовременно 50 р. на первоначальное обзаведеніе. Не внесшіе платы въ означенные сроки увольяются изъ пансіона и съ нихъ взыскивается плата съ'начала полугодія по день выбытія изъ пансіона.

Плата за ученіе, въ годъ 45 руб., вносится по полугодіямъ, не позже 1-го марта и 1-го октября. Ученики, не уплатившіе денегъ за ученіе къ указаннымъ срокамъ, увольняются изъ гимназіи и вновь могутъ быть приняты по усмотрѣнію Педагогическаго Совѣта.

Къ началу 190$^{5}/_{6}$ учебнаго года въ гимназіи было 496 учащихся, расходъ 67952 р.

Вторая Харьковская мужская гимназія.

Гимназія существуетъ съ 1841 г. Желающіе опредѣлить дѣтей въ гимназію должны подать о томъ прошеніе на имя директора вмѣстѣ съ обязательствомъ по установленной формѣ. Къ прошенію прилагаются: а) свидѣтельство о возрастѣ; б) свидѣтельство о званіи; в) свидѣтельство о привитіи оспы. Общій пріемъ учениковъ во всѣ классы бываетъ каждый годъ предъ началомъ учебнаго года. Сверхъ того пріемныя испытанія въ I классъ производятся въ маѣ мѣсяцѣ, при чемъ выдержавшіе испытаніе считаются кандидатами для поступленія въ гимназію, но зачисляются учениками лишь послѣ окончанія всѣхъ пріемныхъ испытаній въ началѣ слѣдующаго учебнаго года. Для поступленія въ I классъ требуется имѣть не менѣе 10-ти лѣтъ и не болѣе 12-ти, во II отъ 11—13 лѣтъ; въ остальные классы принимаются имѣющіе соотвѣтственный этимъ опредѣленіямъ возрастъ.

Для поступленія въ I классъ требуется: а) знаніе молитвъ и важнѣйшихъ событій изъ исторіи Ветхаго и Новаго Завѣта, согласно указанію учебныхъ плановъ, утвержденныхъ Министерствомъ Народнаго Просвѣщенія 20 іюля 1890 года; б) умѣніе бѣгло читать по русски и пересказывать прочитанные краткіе легкіе разсказы, дѣлать этимологическій разборъ, писать по русски подъ диктовку, безъ искаженія словъ среднимъ шрифтомъ; произнести наизусть одно изъ разученныхъ дома стихотвореній и читать по церковно-славянски; в) знаніе четырехъ ариѳметическихъ дѣйствій надъ цѣлами числами, умѣнье рѣшать какъ письменно, такъ въ особенности устно небольшія, относящіяся къ этимъ дѣйствіямъ, задачи; умѣнье употреблятъ русскіе счеты и производить на нихъ сложеніе и вычитаніе. Познанія, требуемыя для поступленія во всѣ слѣдующіе классы, опредѣляются на основаніи „учебныхъ плановъ гимназіи, изд. 1890 года". Поступающіе въ теченіе учебнаго года въ гимназію подвергаются испытанію изъ всего пройденнаго, какъ въ предыдущихъ классахъ, такъ и въ томъ классѣ, въ который желаютъ поступить.

Въ гимназіи имѣются стипендіи: Костевской—на $^0/_0$ съ 6.309 руб. для содержанія въ пансіонѣ воспитанника изъ недостаточныхъ дворянъ Харьковской губерніи, Вернадскаго—на $^0/_0$ съ 4,000 руб. на содержаніе въ пансіонѣ; г. Григорьева—на $^0/_0$ съ 8,700 руб. для дворянъ Харьковской губ., по выбору дворянскаго собранія; М. Демченко—на $^0/_0$ съ 7,900 руб. для наиболѣе нуждающагося и успѣвающаго; М. Г. Сологубовской—на $^0/_0$ съ 3,000 руб. для выдачи пособій бѣднымъ ученикамъ; А. А. Катрухина—на $^0/_0$ съ 28,374 руб. на содержаніе въ пансіонѣ 3 воспитанниковъ изъ дворянъ Харьковской губ., Зернистова—на $^0/_0$ съ 225 руб., на $^0/_0$ съ 410 руб. пожертвованныхъ служащими и учениками; И. Иванова—на $^0/_0$ съ 2,000 руб., на учрежденіе стипендіи ученикамъ купеческаго и мѣщанскаго сословій; Н. Чичковскаго 2,000 руб. для нуждающихся учениковъ; Хрущовой 5,000 руб. на учрежденіе стипендіи.

Всего благотворительныхъ капиталовъ 67,909 руб. Освобождено было отъ платы за ученіе 59 учениковъ и за 33 ученика была внесена плата Обществомъ попеченія о бѣдныхъ ученикахъ 2 Харьковской гимназіи.

Въ фундаментальной библіотекѣ имѣется 4,236 названій и 8,323 тома книгъ, въ ученической 1,961 названій и 2,686 томовъ, въ физическомъ кабинетѣ 465 приборовъ.

Къ началу 1904 и 1905 учебнаго года въ гимназіи было 398 учениковъ. Расходъ 61,857 рублей.

Харьковская 3-я мужская гимназія.

Гимназія основана въ 1864 г., имѣетъ 8 основныхъ классовъ и параллельное отдѣленіе при 6 классѣ. Принимаются дѣти всѣхъ сословій и вѣроисповѣданій, при чемъ дѣти іудейскаго исповѣданія въ количествѣ 5% общаго числа пріема. Желающіе опредѣлить дѣтей въ гимназію должны подать о томъ прошеніе на имя директора вмѣстѣ съ обязательствомъ по установленной формѣ. Къ прошенію прилагаются: а) свидѣтельство о возрастѣ; б) свидѣтельство о званіи; в) свидѣтельство о привитіи оспы. Общій пріемъ учениковъ во всѣ классы бываетъ каждый годъ предъ началомъ учебнаго года. Сверхъ того пріемныя испытанія въ I классъ производятся въ маѣ мѣсяцѣ, при чемъ выдержавшіе испытаніе считаются кандидатами для поступленія въ гимназію, но зачисляются учениками лишь послѣ окончанія всѣхъ пріемныхъ испытаній въ началѣ слѣдующаго учебнаго года *). Для поступленія въ I классъ требуется имѣть не менѣе 10-ти лѣтъ и не болѣе 12-ти, во II классъ отъ 11—13 лѣтъ; въ остальные классы принимаются имѣющіе соотвѣтственный этимъ опредѣленіями возраста.

Для поступленія въ I классъ требуется: а) знаніе молитвъ и важнѣйшахъ событій изъ исторіи Ветхаго и Новаго Завѣта, согласно указанію учебныхъ плановъ, утвержденныхъ Министерствомъ Народнаго Просвѣщенія 20 іюля 1890 года; б) умѣнье бѣгло читать по русски и пересказывать прочитанные краткіе и легкіе разсказы, дѣлать этимологическій разборъ, писать по русски подъ диктовку, безъ искаженія словъ среднимъ шрифтомъ, произнести наизусть одно изъ разученныхъ дома стихотвореній и читать по церковно-славянски; в) знаніе четырехъ ариѳметическихъ дѣйствій надъ цѣлыми числами, умѣнье рѣшать какъ письменно, такъ въ особенности устно небольшія, относящіяся къ этимъ дѣйствіямъ, задачи; умѣнье употреблять русскіе счеты и производить на нихъ сложеніе и вычитаніе Познанія, требуемыя для поступленія во всѣ слѣдующіе классы, опредѣляются на основаніи „учебныхъ плановъ гимназіи изд. 1890 года“. Поступающіе въ теченіе учебнаго года въ гимназію подвергаются испытенію изъ всего пройденнаго, какъ въ предыдущихъ классахъ, такъ и въ томъ классѣ, въ который желаютъ поступить.

Плата за ученіе въ Харьковской 3-й гимназіи 55 руб. въ годъ, которая вносится пополугодно. При гимназіи имѣются стипендіи: а) имени Быковскаго 18 по 300 руб. въ годъ, преимущественное право на полученіе которыхъ имѣютъ дѣти чиновниковъ Старобѣльскаго уѣзда, затѣмъ дѣти дворянъ Старобѣльскаго уѣзда, дѣти чиновниковъ другихъ уѣздовъ Харьковской губ. и наконецъ дѣти дворянъ другихъ уѣздовъ той же губ.; б) одна городская Александровская въ 100 руб. въ годъ, кандидата на полученіе которой избираетъ Харьковская городская дума; в) двѣ стипендіи Рубинштейна въ размѣрѣ 35 руб. 75 коп. каждая; г) двѣ стипендіи Е. С. Годѣенко въ размѣрѣ 30 руб.; д) одна стипендія гимназическая въ размѣрѣ 16 руб.; ж) двѣ стипендіи Розенфельда въ размѣрѣ 25 руб. 60 коп. каждая; з) двѣ стипендіи Фридландера въ размѣрѣ 34 руб. каждая; и) одна стипендія Тихоцкаго въ размѣрѣ 24 руб.; і) одна стипендія Богомолова въ размѣрѣ 15 руб., три стипендіи Бѣлокопытова въ размѣрѣ 209 руб. 56 коп. и 2 стипендіи Павлова по 60 руб. Кандидаты на полученіе стипендій, значащихся лит. в.-к. избираются педагогическимъ Совѣтомъ гимназіи. Для оказанія пособія бѣднымъ ученикамъ, въ видѣ взноса платы за ихъ ученіе, снабженіе ихъ учебниками, платьемъ и обувью, существуетъ при гимназіи „Общество попеченія о нуждающихся ученикахъ“.

Къ началу 1905—1906 учебнаго года въ гимназіи было 414 учениковъ, на содержаніе въ 1904 г. израсходовано ок. 50,000 рублей.

---

*) Въ маѣ и августѣ мѣсяцахъ также подвергаются испытанію изъ курсовъ остальныхъ классовъ для полученія соотвѣтствующихъ свидѣтельствъ.

Харьковская Четвертая гимназія.

Основана въ 1871 году какъ четырехклассное учебное заведеніе. Въ 1895 году 4-хъ классная прогимназія преобразована въ 6-ти классный составъ. Въ 1901 году состоялось преобразованіе прогимназіи въ Харьковскую 4-ю гимназію. Къ 1-му октября 1901 года учениковъ въ гимназіи числилось 434. Пріемъ учениковъ во всѣ классы бываетъ каждый годъ передъ началомъ учебнаго года и въ теченіе учебнаго года. Сверхъ того, пріемныя испытанія въ I—IV классы производятся и въ концѣ учебнаго года, при чемъ выдержавшіе испытанія въ концѣ учебнаго года считаются кандидатами для поступленія въ гимназію, но зачисляются учениками лишь послѣ окончанія всѣхъ пріемныхъ испытаній въ началѣ слѣдующаго учебнаго года, при чемъ предпочтеніе отдается тѣмъ, кто оказалъ лучшіе успѣхи на пріемныхъ испытаніяхъ, не смотря на время производства оныхъ. Къ прошенію о пріемѣ въ гимназію прилагаются: а) *свидѣтельство о возрастѣ, т. е. метрическое или выпись изъ метрическихъ книгъ;* б) *свидѣтельство о званіи.* Для поступленія въ приготовительный классъ требуется имѣть *не менѣе 8 и не болѣе 10 лѣтъ* и знать первоначальныя молитвы, умѣть читать и писать по-русски и считать до 1,000, а также производить сложеніе и вычитаніе въ предѣлахъ этого числа. Для поступленія въ первый классъ требуется имѣть *не менѣе 10 и не болѣе 12 лѣтъ* и знать: а) молитвы и важнѣйшія событія изъ священной исторіи Ветхаго и Новаго Завѣта; б) умѣть бѣгло читать по-русски и пересказывать прочитанные краткіе и легкіе разсказы, дѣлать этимологическій разборъ, писать по-русски подъ диктовку, безъ искаженія словъ, среднимъ шрифтомъ, произнести наизусть одно изъ разученныхъ дома стихотвореній и читать по церковно славянски; в) знать четыре основныхъ ариѳметическихъ дѣйствія надъ цѣлыми числами, умѣть рѣшать какъ письменно, такъ и устно небольшія, относящіяся къ симъ дѣйствіямъ, задачи, умѣть употреблять русскіе счеты и производить на нихъ сложеніе и вычитаніе.

Плата за ученіе взимается: съ учениковъ приготовительнаго класса по 40 р., а съ учениковъ прочихъ классовъ—по 50 руб., въ годъ, и вносится пополугодно къ 1-му октября и къ 1-му марта; не внесшіе платы къ этимъ срокамъ считаются выбывшими изъ гимназіи. Въ гимназіи имѣются двѣ стипендіи имени Харьковскаго купца Галицкаго для дѣтей обѣднѣвшихъ купцовъ и мѣщанъ г. Харькова; стипендіи назначаются Харьковской городской управою, при чемъ размѣръ стипендій, одинаковый для каждой, опредѣляется годовыми процентами съ капитала въ 6,000 руб., помѣщеннаго на вѣчныя времена въ Харьковскій городской купеческій банкъ.

Кромѣ того, для бѣднѣйшихъ учениковъ православнаго исповѣданія вновь учреждены при гимназіи двѣ стипендіи Григорія Кандыбы (приблизительно по 100 руб. каждая).

Въ фундаментальной библіотекѣ Харьковской четвертой гимназіи имѣется названій 4,204, въ ученической—названій 1051.

Въ 1904 и 1905 учебномъ году въ гимназіи было 460 учащихся; израсходовано на содержаніе 36,012 р. 58 к.

Харьковское Реальное училище.

Реальное училище открыто въ 1873 г., состоитъ изъ приготовительнаго, 6-ти основныхъ классовъ и 7-го дополнительнаго (для приготовленія учащихся къ поступленію въ высшія спеціальныя училища); параллельныхъ классовъ 8.

Приходящіе ученики могутъ пользоваться въ училищѣ завтракомъ, состоящимъ изъ одного горячаго блюда (обыкновенно котлеты или другое мясное жаркое съ картофелемъ, макаронами и т. п.), съ платою 2 руб. въ мѣсяцъ.

Въ 1904 учебномъ году въ училищѣ было 901 учен. На содержаніе училища израсходовано 74.622 р. 92 к.

Правила и программа для поступленія въ Харьковское Реальное училище.

1. Харьковское Реальное училище (какъ и другія учебныя заведенія этого рода) имѣетъ цѣлью доставлять учащимуся въ нихъ юношеству общее образованіе, приспособленное къ практическимъ потребностямъ и къ пріобрѣтенію техническихъ познаній.

2. Харьковское училище состоитъ изъ приготовительнаго, 6-ти основныхъ классовъ и 7-го дополнительнаго, который предназначается преимущество для приготовленія учащихся къ вступленію въ высшія спеціальныя училища.

3. Въ училищѣ преподаются слѣдующіе общеобразовательные предметы: Законъ Божій, русская словесность и исторія русской литературы, нѣмецкій и французскій языки, математика, физика, мат., физ. и полит. географія, исторія, ариѳметика, алгебра, геометрія, тригонометрія, физика, естественная исторія, рисованіе, черченіе и чистописаніе.

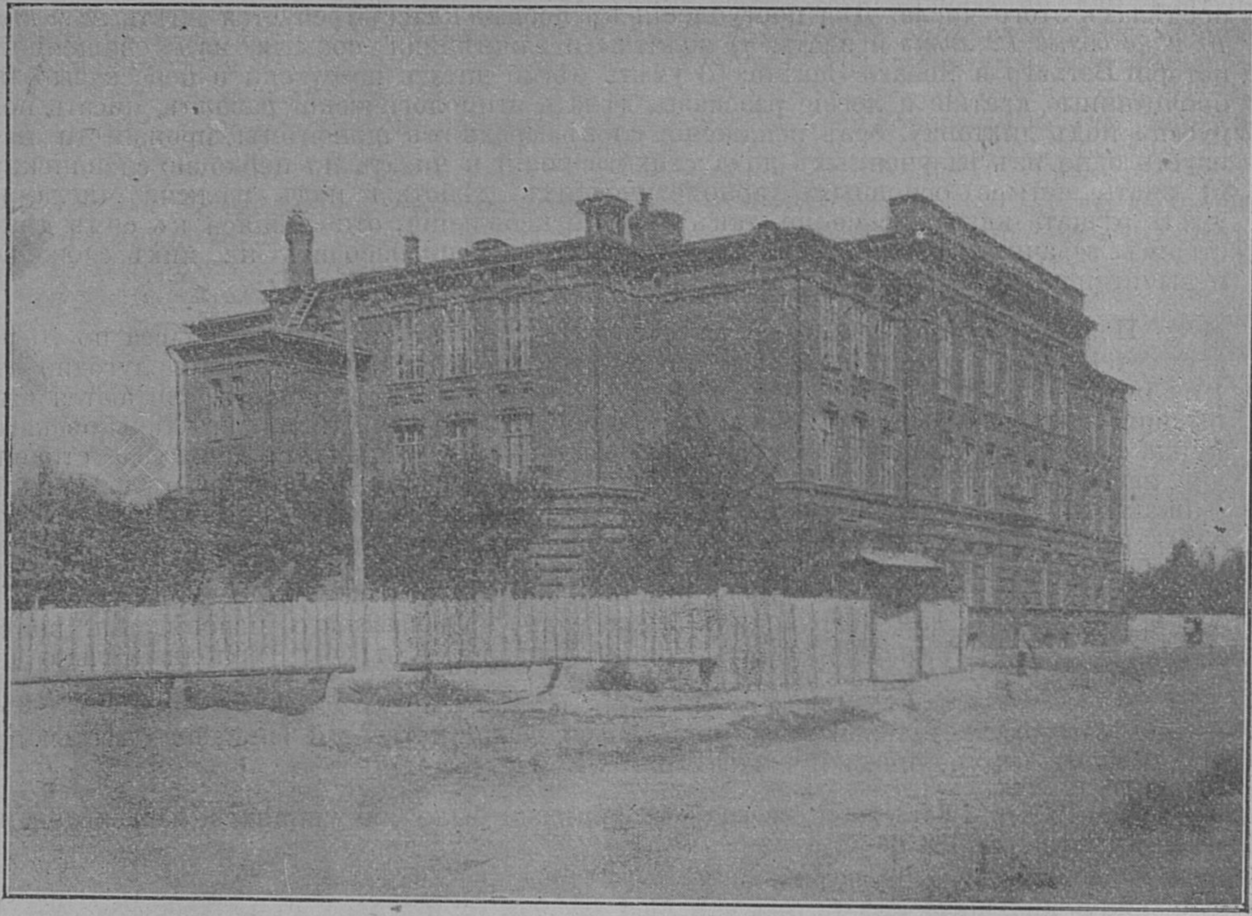

Пушкинское училище.

Примѣчаніе. Сверхъ этихъ предметовъ при училищѣ обучаются безплатно гимнастикѣ, пѣнію, танцамъ и за небольшую плату игрѣ на скрипкѣ, мѣдныхъ и деревянныхъ инструментахъ.

4. Въ реальномъ училищѣ обучаются дѣти всѣхъ состояній.

5. За обученіе въ Харьковскомъ реальномъ училищѣ вносится 50 руб. въ годъ пополугодно впередъ, за первую половину гражданскаго года – въ теченіе января и февраля, а за вторую—въ теченіе августа и сентября. Поступающіе среди того или другого полугодія вносятъ плату за все текущее полугодіе. При переходѣ изъ одного реальнаго училища въ другое, если въ этомъ послѣднемъ установлена большая плата за ученіе, доплачивается лишь разность въ платѣ, на остальную же

сумму представляется квитанція во взносѣ платы за ученье въ томъ реальномъ училищѣ, изъ котораго ученикъ перешелъ. Внесенная за ученье плата ни въ какомъ случаѣ не возвращается. Не внесшіе платы въ означенные сроки считаются выбывшими изъ заведенія, но по внесеніи платы, могутъ быть вновь приняты.

6. Отъ платы за ученіе, по опредѣленію Педагогическаго Совѣта, могутъ быть освобождены дѣти совершенно недостаточныхъ родителей, заслуживающія того по своему поведенію и прилежанію, но не болѣе 10% всего числа учениковъ.

7. Бѣднымъ ученикамъ, отличающимся успѣхами и поведеніемъ, оказываются различныя пособія существующимъ при училищѣ Обществомъ попеченія о недостаточныхъ ученикахъ.

8. Ученики, пробывшіе два года въ одномъ классѣ и не оказавшіе удовлетворительныхъ успѣховъ, увольняются изъ заведенія. Отступленіе отъ этого правила допускается лишь въ особо уважительныхъ случаяхъ и при томъ не иначе, какъ съ разрѣшенія Господина Министра Народнаго Просвѣщенія.

9. Ученики, окончившіе курсъ ученія VI-ти классовъ реальнаго училища, получаютъ аттестаты и при поступленіи въ гражданскую службу пользуются правами, изложенными въ Уставѣ о службѣ по опредѣленію отъ Правительства, а по отбыванію воинской повинности получаютъ права окончившихъ курсъ въ учебныхъ заведеніяхъ первыхъ двухъ разрядовъ.

10. Ученики, окончившіе курсъ VII-го дополнительнаго класса, пріобрѣтаютъ право поступать въ высшія спеціальныя училища, подвергаясь только повѣрочному испытанію.

11. Ученики, окончившіе курсъ пяти классовъ реальнаго училища, получаютъ право поступленія въ среднія техническія училища Министерства Народнаго Просвѣщенія.

12. Ученикамъ, не окончившимъ курса въ реальныхъ училищахъ, выдаются свидѣтельства, въ которыхъ обозначаются успѣхи, поведеніе и классы, въ которыхъ они обучались, причемъ въ свидѣтельствахъ, выдаваемыхъ ученикамъ, успѣшно окончившимъ курсъ четвертаго класса, упоминается, что они пользуются правами, предоставленными лицамъ, окончившимъ курсъ учениковъ уѣздныхъ или другихъ соотвѣтствующихъ имъ училищахъ.

13. Ученики приготовительнаго класса, выдержавшіе экзаменъ и переведенные въ первый классъ, принимаются безъ экзамена въ 1-й классъ гимназіи.

14. Ученики, переходящіе изъ одного реальнаго училища въ другое, принимаются безъ испытанія, если со дня выхода ихъ изъ училища прошло не болѣе трехъ мѣсяцевъ (исключая каникулярное время).

15. Ученики, перешедшіе изъ одного реальнаго училища въ другое, могутъ быть переведены по рѣшенію Педагогическаго Совѣта въ ближайшій низшій классъ въ томъ случаѣ, если въ теченіе перваго мѣсяца со времени ихъ пріема окажется, что они по своимъ познаніямъ не въ состояніи слѣдить за курсомъ того класса, въ который поступили. О таковыхъ случаяхъ сообщается въ годовыхъ отчетахъ реальныхъ училищъ.

О поступленіи въ училище.

1. Пріемныя испытанія производятся, какъ въ началѣ учебнаго года, такъ и въ концѣ. Выдержавшіе испытаніе въ концѣ учебнаго года зачисляются въ кандидаты и могутъ быть приняты въ число учениковъ только по окончаніи всѣхъ испытаній въ августѣ. При пріемѣ дается преимущество тѣмъ, которые обнаружили на экзаменахъ лучшія познанія, независимо отъ времени, въ которое они подвергались испытаніямъ. Не выдержавшіе испытанія для поступленія въ реальное училище въ концѣ учебнаго года не имѣютъ права подвергаться пріемному испытанію въ томъ же заведеніи въ августѣ мѣсяцѣ того же года, при чемъ, однако, Педагогическому Совѣту предоставляется въ особо исключительныхъ случаяхъ дѣлать отступленія.
2. Желающіе опредѣлить дѣтей въ реальное училище должны подать о томъ прошеніе на имя директора училища Къ прошенію прилагаются: а) свидѣтельство о возрастѣ, т. е. метрическое свидѣтельство, выданное отъ священника или изъ духовной консисторіи, а для лицъ нехристіанскихъ религій—законное засвидѣтельство-

ваніе; б) свидѣтельство о званіи: для дворянъ, дѣтей чиновниковъ и духовныхъ лицъ—послужные списки отцовъ или свидѣтельство о дворянствѣ, а для податныхъ сословій—засвидѣтельствованная копія съ того вида, по которому живутъ родители, и в) письменное обязательство по установленной формѣ. 3) Для поступленія въ приготовительный классъ требуется имѣть не менѣе 8 и не болѣе 10 лѣтъ,а для поступленія въ I классъ—не менѣе 10-ти и не болѣе 13-ти, во II классъ—отъ 11 до 14 лѣтъ и такъ далѣе.

Примѣчаніе I. Дѣти, которымъ до вышеозначеннаго возраста недостаетъ не болѣе шести мѣсяцевъ (§ 25 устава), могутъ быть допускаемы къ пріемному испытанію, если будутъ признаны со стороны врача реальнаго училища достаточно развитыми въ физическомъ отношеніи для ученія въ томъ классѣ, въ который желаютъ поступить.

Примѣчаніе II. Тѣ ученики приготовительнаго класса (Высочайшее повелѣніе 7 сентября 1874 г.), кои поступили въ таковой, имѣютъ отъ роду 8 лѣтъ, и менѣе чѣмъ въ два года вполнѣ подготовились къ продолженію ученія въ I классѣ, могутъ быть принимаемы въ первый классъ, хотя бы имъ и не исполнилось 10 лѣтъ

Примѣчаніе III. Педагогическому Совѣту предоставляется принимать по особо уважительнымъ причинамъ, какъ въ приготовительный, такъ и во всѣ остальные классы, дѣтей старшаго возраста, чѣмъ вышеозначенный, но съ разрѣшенія Попечителя Учебнаго Округа, и въ томъ лишь случаѣ, когда такое исключеніе изъ правилъ не повлечетъ за собою какихъ либо неудобствъ въ учебно воспитательномъ отношеніи.

4. Въ приготовительный классъ принимаются дѣти, знающіе первоначальныя молитвы: Слава Отцу и Сыну. Господи Іисусе Христе. Царю небесный, утѣшителю. Пресвятая Троице, помилуй. Святый Боже, святый крѣпкій. Отче нашъ, иже еси. Богородице Дѣво, радуйся. Спаси Господи, люди Твоя... и умѣющіе читать и писать по-русски и считать до тысячи, а также производить сложеніе и вычитаніе надъ этими числами. 5. Отъ поступающихъ въ началѣ курса (въ августѣ) требуется:

Въ 1-й классъ: а) По Закону Божію: объясненіе выученныхъ наизусть молитвъ: Во Имя Отца и Сына и Св. Духа. Господи Іисусе Христе. Слава тебѣ Боже. Царю Небесный. Святый Боже. Слава Отцу и Сыну и Св. Духу. Пресвятая Троице. Отче нашъ. Къ Тебѣ, Владыко Человѣколюбче, отъ сна возставъ, прибѣгаю. Достойно есть яко воистину. Господи Боже нашъ, еже согрѣшихъ во дни семъ. Богородице Дѣво, радуйся. Спаси Господи люди Твоя. Моли Бога о мнѣ, Святый угодниче Божій. Помяни, Господи, души усопшихъ. Молитвы предъ ученіемъ и послѣ ученія. Молитвы предъ обѣдомъ и послѣ обѣда. Символъ Вѣры и десять заповѣдей. Пособіе: „Молитвы, Заповѣди и Символъ Вѣры съ объясненіемъ“. Состав. Протоіерей *Дмитрій Соколовъ*. Священная Исторія Ветхаго и Новаго Завѣта по руководству *Базарова*. **Русскій языкъ.** Сознательное, выразительное и бѣглое чтеніе. Пересказъ прочитаннаго. Диктовка безъ ошибокъ противъ тѣхъ правилъ правописанія, которыя изучены въ приготовительномъ классѣ и перечисляются ниже. Знаніе наизусть до 14 басенъ и стихотвореній, напримѣръ: *Кольцова:* 1) Что ты спишь, мужичекъ? 2) Пѣсня пахаря. *Пушкина:* 3) Зима. 4) Начало „Сказка о рыбакѣ и рыбкѣ“ (строкъ 15—20). 5) Перелетная птичка. 6) Птичка. (Въ чужбинѣ свято соблюдаю...). *Некрасова:* 7) Малютка—мужичекъ. *Крылова:* 8) Заяцъ на ловлѣ. 9) Слонъ и моська. 10) Чижъ и голубь 11) Бочка. 12) Зеркало и обезьяна. 13) Стрекоза и муравей, 14) Волкъ и лисица. **Грамматическія свѣдѣнія** Понятіе о предложеніи; подлежащее, сказуемое, объяснительныя слова по вопросамъ. Части рѣчи: имя существительное (нарицательное и собственное); мужскій, женскій и средній роды; число; названіе падежей и падежные вопросы; склоненіе существительныхъ; имя прилагательное; два окончанія прилагательныхъ; склоненіе прилагательныхъ полнаго окончанія (исключая прилагательныхъ на *ій* съ род. на *ьяго*); мѣстоименіе; склоненіе личныхъ, вопросительныхъ и указательныхъ мѣстоименій. Глаголъ; спряженіе: лица, числа, времена, наклоненія. Раздѣленіе звуковъ на гласные, согласные и полугласные. Гласные твердые и мягкіе; употребленіе буквъ *і, й* и *э*; употребленіе гласныхъ послѣ *ж, ч, ш, щ, г, к* и *х*; употребленіе ъ и ь. Дѣленіе словъ на слоги. Чтеніе по церковно-славянски и нѣкоторый навыкъ передавать прочитанный текстъ по-русски. При чтеніи по церковно-славянски должно быть обращено должное вниманіе на удареніе. **Пособіе по русскому языку:** *Васильевъ*. Хрестоматія. „Первая учебная книга церковно славянскаго языка“. Состав. *Грушевскій*. **Ариѳметика.** Четыре основныя дѣйствія надъ цѣлыми отвлеченными числами, и въ особенности устное рѣшеніе задачъ. Какъ пособіе, при преподаваніи ариѳметики употребляется „Сборникъ ариѳметическихъ задачъ и численныхъ примѣровъ“. Состав. *Б. Евтушевскій.*

Во 2-й классъ: а) **Законъ Божій.** Священная Исторія Ветхаго и Новаго Савѣта по руководству протоіерея *А. Рудакова*; а) **Русскій языкъ.** 1. Знаніе наизусть и выразительное произношеніе до 10 отрывковъ, напримѣръ, стихотвореній: *Пушкина:* 1) Къ нянѣ. 2) Цыганы. 3) Прологъ къ поэмѣ „Русланъ и Людмила“ и басенъ *Крылова*: 4) Котъ и поваръ. 5) Лжецъ. 6) Волкъ на псарнѣ. 7) Щука и котъ. 8) Обозъ. 9) Крестьянинъ и Змѣя. 10) Мартышка и очки. 2. Устный пересказъ прочитаннаго, съ соблюденіемъ формы подлинника и съ измѣненіемъ ея. 3. Письменное изложеніе выученнаго наизусть. 4. Диктовка безъ ошибокъ противъ тѣхъ правилъ правописанія, которыя входятъ въ программу для поступленія въ этотъ классъ. 5. Письменное изложеніе прочитаннаго. 6. Грамматическія свѣдѣнія: а) изъ синтаксиса: простое распространенное предложеніе и всѣ его члены. Обращеніе, вводныя слова и употребленіе при нихъ знаковъ; б) изъ Этимологіи: звуки гласные и согласные, ихъ раздѣленіе и главныя особенности сочетанія. Имя существительное и его дѣленіе. Имена существительныя увеличительныя и уменьшительныя. Склоненіе именъ существительныхъ; орѳографія окончаній. Имя прилагательное и его дѣленіе. Степени сравненія. Склоненіе прилагательныхъ; орѳографія окончаній. Имя числительное и его дѣленіе. Склоненіе мѣстоименій и ихъ правописаніе. Глаголъ, залоги, виды, наклоненія, дѣленіе на 2 спряженія. Спряженіе глаголовъ всѣхъ залоговъ; орѳографія окончаній глагола. Нарѣчіе; правописаніе нарѣчій. Предлогъ; его правописаніе. Союзъ и его правописаніе. Междометіе. Руководство по русскому языку: „Учебникъ грамматики“ *Максимова*, а пособіе *Мартыновскій*, „Русскіе писатели въ выборѣ и обработкѣ для школъ, томъ I“. **Ариѳметика.** Десятичная система счисленія. Изображеніе чиселъ церковно-славянскими и римскими знаками. Четыре основныя дѣйствія надъ цѣлыми отвлеченными числами; повѣрка этихъ дѣйствій и измѣненіе результатовъ ихъ въ зависимости отъ измѣненія чиселъ, надъ которыми эти дѣйствія производятся. Таблицы русскихъ мѣръ. Раздробленіе и превращеніе именованныхъ чиселъ. Дѣйствія надъ цѣлыми составными именованными числами. Устное и письменное рѣшеніе задачъ. Употребленіе русскихъ счетовъ. „Систематическій сборникъ ариѳметическихъ задачъ“. Составили *В. Арбузовъ, А. Мининъ, В. Мининъ и Д. Назаровъ.* Учебникъ ариѳметики *Б. Чихановова.* **Нѣмецкій языкъ.** *А Пратичеекія упражненія.* Умѣнье бѣгло и правильно читать и передавать по вопросамъ содержаніе первыхъ 90 статей I части учебника Glaeser'а и Pezold'а; умѣнье писать подъ диктовку отрывки изъ этихъ статей. *Б. Грамматическія свѣдѣнія.* Правильное склоненіе именъ существительныхъ съ членомъ опредѣленнымъ и неопредѣленнымъ или съ притяжательнымъ мѣстоименіемъ; имена существительныя уменьшительныя и сложныя. Имена числительныя количественныя и порядковыя. Мѣстоименія личныя и притяжательныя и ихъ склоненіе. Имя прилагательное какъ сказуемое; степени сравненія. Спряженіе въ Prèsens, Imperfectumи Futur primum Iudicativi; спряженіе всѣхъ вспомогательныхъ глаголовъ въ этихъ временахъ; Infinitif. Prèsent; повелительное наклоненіе; различіе обоихъ спряженій въ Imperfectum. Предлоги: aus, bei, mit, nach, von, zu, durch, für, ohne, um; an, auf, hinter, in, neben, unter, über, vor, zwischen. Учебникъ Lehrbuch der deutschen Sprache von P. Glaeser и E. v. Pezold, Teil. I. Пособіемъ по грамматикѣ можетъ служить I части учебника *Кейзера.* **Географія.** Понятіе о планѣ и масштабѣ. Горизонтъ и страны свѣта. Форма земли. Доказательство шаровидности земли. Суточное движеніе земли. Земная ось и полюсы. Глобусъ и линіи, на немъ проводимыя. Географическая сѣть. Плоскошарія, долгота и широта. Тропики и полярные круги. Поясы. Составныя части земной поверхности. Части свѣта. Материки и острова, полуострова и перешейки. Океаны и ихъ части: моря, заливы и проливы. Береговое развитіе частей свѣта. Движеніе воды въ океанѣ и свойство морской воды. Устройство поверхности суши. Равнины и горы. Низменности и плоскогорія. Горы и ихъ расположеніе, долины и мысы. Вулканы. Устройство дна океановъ. Воздухъ и воздушныя явленія. (Вѣтеръ, облака, дождь, снѣгъ, градъ, туманъ, роса и иней). Области вѣчнаго снѣга и ледники. Воды суши. Рѣки и ихъ части: рѣчная система и бассейнъ. Озера и болота. Описаніе годового движенія земли и времена года Понятіе о климатѣ; зависимость климата отъ широты мѣста, вліянія моря и устройства поверхности. Раздѣленіе земного шара на климатическіе поясы и характерныя для нихъ растенія и животныя. Человѣкъ. Раздѣленіе людей на племена и главныя народности. Краткое обозрѣніе земного шара по глобусу и плоскошаріямъ. Указаніе на плоскошаріяхъ мѣстоположенія важнѣйшихъ государствъ съ ихъ столичными городами. Руководство. „Краткій учебникъ географіи для учениковъ

1-го класса". Составилъ *И. Янчинъ* Курсъ 1-й. **Исторія.** Въ 1-мъ и 2-мъ классахъ дается обозрѣніе отечественной исторіи въ элементарныхъ разсказахъ о главныхъ ея событіяхъ и лицахъ и въ простыхъ бытовыхъ картинахъ родной старины. Темами такихъ разсказовъ могутъ примѣрно служить: черты первоначальнаго быта славянъ. Преданіе о призваніи варяжскихъ князей. Преданія о первыхъ Кіевскихъ князьяхъ. Торговля и войны ихъ съ Царьградомъ. Крещеніе Руси при Владимірѣ Святомъ. „Владиміръ - Красное Солнышко въ былинахъ. Св. Антоній и Ѳеодосій Печерскіе и ихъ монастырь. Лѣтописецъ Несторъ. Владиміръ Мономахъ и его поученіе. Слово о полку Игоревѣ Андрей Боголюбскій. Татарское нашествіе. Александръ Невскій. Начало Москвы. Св. Петръ и Алексій митрополиты. Дмитрій Донской и Куликовская битва. Св. Сергій и его монастырь. Иванъ III Васильевичъ. Покореніе Новгорода и сверженіе татарскаго ига. Иванъ IV Грозный. Взятіе Казани. Завоеваніе Сибири. Смерть царевича Дмитрія. Борисъ Годуновъ и Самозванецъ Смута и освобожденіе Москвы отъ поляковъ. Патріархъ Гермогенъ, Козьма Мининъ и кн Д. М. Пожарскій. **Естественная исторія.** *Лѣсъ.* Краснолѣсье и чернолѣсье. *Краснолѣсье.* Породы его составляющія: сосна, ель, можжевельникъ (органы этихъ растеній: корень, стебель, листъ, цвѣты, сѣмя, плодъ). Значеніе ихъ въ хозяйствѣ человѣка. Папоротники, мхи, лишаи, грибы (понятіе о споровыхъ растеніяхъ, общее описаніе представителей). *Чернолѣсье.* Породы, его составляющія: дубъ, береза, липа, осина, кленъ, вязъ, калина, рябина, черемуха, орѣшникъ, цвѣтковыя травянистыя растенія (устройство цвѣтка на нѣсколькихъ примѣрахъ цвѣтущихъ травъ). Обитатели лѣса. Волкъ, медвѣдь, лиса (устройство зубовъ хищныхъ). Заяцъ, бѣлка (зубы грызуновъ, вредъ грызуновъ для лѣса). Дятлы, совы, кукушка, синицы, королекъ (польза птицъ). Сосновный шелкопрядъ, бабочка монашенка, непарный шелкопрядъ, короѣды, майскій жукъ, наѣздники (признаки насѣкомыхъ, превращенія, вредъ и польза нѣкоторыхъ насѣкомыхъ). **Рисованіе.** Рисованіе линій, прямолинейныхъ геометрическихъ фигуръ и ихъ комбинацій въ видѣ плоскаго орнамента съ доски или стѣнныхъ таблицъ. Рисованіе круга, эллипса, овала, угловъ, геометрическихъ фигуръ и криволинейныхъ узоровъ съ тушевкой.

Примѣчаніе. Желающіе могутъ видѣть въ канцеляріи училища коллекцію рисунковъ, которые могутъ дать болѣе ясное понятіе о тѣхъ требованіяхъ, которыя предъявляются поступающимъ.

Въ 3-й классъ: Законъ Божій. Знаніе Священной Исторіи Новаго Завѣта въ объемѣ руководства протоіерея *А. Рудакова* **Русскій языкъ** Знаніе наизусть до 14-ти стихотвореній, напр., *Пушкинъ:* 1) Кавказъ. 2) Москва. 3) Горцы. 4) Полтавскій бой, до словъ: „Среди тревоги и волненья". 5) Бѣсы. 6) Пѣсня о вѣщемъ Олегѣ, 7) Утопленникъ. 8) Осень и зима. 9) Зима. *Лермонтовъ:* 10) Воздушный корабль. *Крыловъ:* 11) Оселъ и соловей. 12) Квартетъ 13) Гуси. Кромѣ письменныхъ упражненій, поименованныхъ въ программѣ 1-го класса, поступающіе должны имѣть навыкъ въ составленіи описаній предметовъ, хорошо имъ извѣстныхъ, въ сравненіи двухъ предметовъ и въ письменномъ разсказѣ о видѣнномъ или слышанномъ **Грамматическія свѣдѣнія.** Изъ синтаксиса: предложенія безличныя и окончаніе синтаксиса простого предложенія. Сложное предложеніе по способу подчиненія. Виды придаточныхъ предложеній; сокращеніе придаточныхъ предложеній. Изъ этимологіи: словообразованіе, понятіе о корнѣ, приставкѣ, суффиксѣ, флексіи; употребительнѣйшіе суффиксы и ихъ правописаніе. Слова, имѣющія въ корнѣ букву *ѣ*. Слова простыя и сложныя. Главнѣйшія измѣненія гласныхъ и согласныхъ корня. Окончаніе другихъ частей этимологіи. Руководства и пособія: 1) „Синтаксисъ русскаго языка примѣнительно къ правописанію". Сост. *Максимовъ* 2) *Мартыновскій.* „Русскіе писатели въ выборѣ и обработкѣ для школъ. Томъ 1-й. **Нѣмецкій языкъ.** *А. Практическія упражненія.* Умѣнье бѣгло и правильно читать, съ правильнымъ произношеніемъ, переводить и передавать содержаніе всѣхъ статей I части учебника Glaeser'a и Pezold'a; статьи повѣствовательнаго содержанія нужно умѣть разсказывать почти безъ вопросовъ, а описательнаго содержанія и разговоры по вопросамъ. *Б. Грамматическія свѣдѣнія.* Кромѣ свѣдѣній, требуемыхъ для поступленія во 2-й классъ, еще склоненіе именъ прилагательныхъ. Спряженіе въ Perfect. и Plusquamperfect. Indicativi; спряженіе глаголовъ возвратныхъ, безличныхъ и сложныхъ; глагольныя приставки; оба причастія; образованіе сложныхъ временъ; признаки обоихъ спряженій; знаніе коренныхъ формъ (Infinit. présent., Imperfect. и Participium perfecti) всѣхъ встрѣчающихся въ учебникѣ глаголовъ. Склоненіе относительныхъ и указательныхъ мѣстоименій. Порядокъ словъ въ простыхъ и въ придаточныхъ предложеніяхъ. Учебникъ и пособіе тѣ же, что для предыдущаго класса. **Французскій языкъ.** Практическій учебникъ французскаго языка *Триллинга.* 1-й годъ. Второе изданіе. *Правильное чтеніе.* Умѣть переводить и разсказывать 85 параграфовъ. Умѣть отвѣчать на французскомъ языкѣ на вопросы, находящіеся въ этихъ 85 парагр. *Грамматика.* Склоненіе именъ существительныхъ. Употребленіе опредѣленнаго, неопредѣленнаго членовъ и склоненіе ихъ. Числительныя и ихъ произношеніе. Образованіе множествен. числа именъ прилагат. Степени сравненія именъ прилагат. Личныя, притяжательныя и указат. мѣстоим.; нѣкоторыя неопредѣленныя мѣстоименія, какъ-то: on, quelqu'un, chaque, chacun, tout Спрягать глаголы I, II и IV спряженій въ présent de l'indicatif, passé indéfini, futur simple и impératif въ утвердительномъ, вопросительномъ и отрицательномъ оборотахъ. Спряженіе неправильныхъ глаголовъ aller, dormir, courir, cuellir, ouvrir, venir, devoir, voir, savoir, vouloir, pouvoir, connaitre, comprendre, prendre, dire, faire, lire, mettre въ indicatif présent и futur, въ утвердительномъ, вопросительномъ и отрицательномъ оборотахъ. Главныя правила согласованія частей рѣчи, какъ-то: глагола съ подлежащимъ и прилагательнаго съ существительнымъ. Порядокъ словъ въ предложеніи. Перифразы: Est-ce que, N'est-ce pas, que-ce que. **Ариѳметика.** Числа первоначальныя и составныя. Главнѣйшія предложенія о дѣлимости чиселъ. Признаки дѣлимости на 2, 5 и 10 и на степени ихъ, на 3, на 9 и на нѣкоторыя составныя числа 6, 12, 15, 18, 20, 25, 30 и 36. Разложеніе чиселъ на первоначальныхъ сомножителей нахожденіе наибольшаго общаго дѣятеля и наименьшаго общаго кратнаго числа двухъ или нѣсколькихъ чиселъ съ помощію разложенія на сомножителей. Дѣйствія надъ обыкновенными отвлеченными и именованными дробями. Десятичныя дроби и ихъ изображеніе. Четыре дѣйствія надъ отвлеченными и именованными десятичными дробями, обращеніе обыкновенныхъ дробей въ десятичныя конечныя и періодическія. Обращеніе періодическихъ дробей въ простыя. Метрическая система мѣръ. Поступающіе должны быть достаточно напрактикованы въ рѣшеніи, какъ числовыхъ примѣровъ на всѣ перечисленныя правила, такъ и имѣть достаточный навыкъ въ рѣшеніи задачъ съ условіями. Пособіями могутъ служить: 1) Учебникъ ариѳметики *Б. Чиханова.* 2) „Систематическій сборникъ ариѳметическихъ задачъ". Составили: *В. Арбузовъ, А. Мининъ, В. Мининъ, Д Назаровъ.* **Географія.** Краткое обозрѣніе Россійской Имперіи. Положеніе, пространство и число жителей, моря, главныя горы. Рѣки и озера. Раздѣленіе Европейской Россіи на группы губерній, съ указаніемъ главныхъ городовъ. (Сѣверный край, Прибалтійскій и Западный. Центральное пространство. Пріуральскія губерніи. Черноземная полоса. Степной край). Азіатская Россія. Кавказъ, Сибирь и Средне-азіатскія владѣнія, съ указаніемъ главныхъ городовъ. Физическое, политическое и этнографическое описаніе Австраліи, Африки, Азіи и Америки. Положеніе, границы и пространство. Устройство поверхности: низменности, плоскогорія и горы. Орошеніе: главныя рѣки и озера. Климатъ, наиболѣе важныя произведенія царствъ: растительнаго, животнаго и минеральнаго. Народонаселеніе по количеству и плотности, по происхожденію и религіи. Краткое обозрѣніе государствъ этихъ частей свѣта, при чемъ сосѣднія съ Россіей и важныя по своему значенію государства (Японія, Китай, Афганистанъ, Персія, Египетъ, Сѣверо-Американскія Штаты, Бразилія) описываются болѣе подробно, а именно: границы, поверхность, рѣки и озера, климатъ, народонаселеніе и его промышленная дѣятельность, съ указаніемъ важнѣйшихъ промышленныхъ и торговыхъ городовъ. Въ китайской имперіи указываются ея составныя части, а въ Сѣверо-Американскихъ штатахъ важнѣйшіе штаты. Колоніи Европейскихъ государствъ только указываются, а обозрѣніе ихъ приходится въ связи съ курсомъ Европы. Учебникъ. „Краткій учебникъ географіи". Сост. *Янчинъ.* Курсъ 2-й. **Исторія** Избраніе на царство М. Ѳ. Романова. Патріархъ Филаретъ. Царь Алексѣй и Патріархъ Никонъ. Богданъ Хмельницкій. Петръ Великій и его жизнь. Пріобрѣтенія Петра Великаго. Новые порядки и обычаи. Ломоносовъ. Императрица Екатерина II и ея пріобрѣтенія Суворовъ. Императоръ Александръ I и Отечественная война. Кутузовъ. Императоръ Николай I Крымская война и ея герои Императоръ Александръ II. Освобожденіе крестьянъ. Освобожденіе славянъ и война съ Турціей. Подчиненіе Кавказа и Средней Азіи. **Естественная исторія.** *Поле.* Почва и ея составъ: песокъ, глина, перегной, мѣлъ. Удобреніе и значеніе его. Орудія обработки почвы: плугъ, соха, борона. Обработка почвы: паханіе, бороньба. Посѣвъ. Хлѣбныя рестенія: пшеница, рожь, ячмень, овесъ, просо (устройство колоса злаковыхъ растеній, ихъ главные признаки). Обитатели поля. Полевая мышь, сусликъ, хомякъ (грызуны — вредители поля). Хлѣбный жукъ, саранча (вредители поля) Ворона, грачъ, галка (охранители поля отъ вредныхъ насѣкомыхъ). Дождевой червь (его польза для поля). *Садъ.* Яблоня. Слива. Вишня. Прививки, значеніе ихъ. Крыжовникъ, смородина, земляника. Летучая мышь, жаба, птицы (охранители сада отъ насѣкомыхъ). Насѣкомыя—вредители сада. *Озеро, прудъ, рѣка.* Вода, кипѣніе, испареніе воды (устройство термометра). Замерзаніе воды въ озерахъ. Обитатели водъ. Рыбы (Признаки рыбъ, исторія развитія. Значеніе рыбъ въ хозяйствѣ человѣка). Лягушка (признаки земноводныхъ. Исторія развитія. Ракъ. Плавунецъ, стрекоза (личинки ихъ). Водныя растенія: роголистникъ, ряска. *Водоросли*. Пособія для преподавателя Кайгородовъ „Чернолѣсье и Краснолѣсье“. Кайгородовъ. „Изъ царства пернатыхъ“. Бремъ. „Жизнь животныхъ“. **Рисованіе**. Рисованіе плоскихъ геометрическихъ фигуръ съ проволочныхъ моделей, съ перспективными сокращеніями, проволочныхъ и плотныхъ геометрическихъ тѣлъ, съ тушевкой и выдержкой перспективы.

Для поступленія въ 4-й классъ. Законъ Божій. *Богослуженіе*. Понятіе о Богослуженіи О храмѣ, его внѣшнемъ и внутреннемъ видѣ. О священно и церковнослужителяхъ. Священные предметы и обряды, употребляемые при Богослуженіи. Богослуженіе православной церкви; понятіе о повседневныхъ службахъ и кругъ седмичный съ годичнымъ Богослуженіе воскресное и праздничное; объясненіе всенощнаго бдѣнія и литургіи Св. Іоанна Златоуста съ показаніемъ общей мысли. Понятіе о праздникахъ съ раздѣленіемъ ихъ и воспоминаніями, соединенными съ ними; ососособенности Богослуженія на всенощномъ бдѣніи и литургіи въ двунадесятые праздники. Литургія Св. Василія Великаго, дни совершенія ея и отличія ея отъ литургіи Св. Іоанна Златоуста. Великопостное Богослуженіе, посты, приготовительныя недѣли, съ особенностями ихъ богослуженія; литургія преждеосвященныхъ даровъ. Дни страстной седмицы, съ священными воспоминаніями, соединенными съ ними. и особенности Богослуженія въ эти дни. Руководство: „Краткое ученіе о Богослуженіи православной церкви „Протоіерея *А. Рудакова*. **Русскій языкъ.** Практическое ознакомленіе со строеніемъ повѣствованій и описаній. Знаніе наизусть до 10-ти празаическихъ и стихотворныхъ отрывковъ и выразительное ихъ произношеніе, напримѣръ: *Пушкина*: 1) Зимній вечеръ. 2) Мѣдный всадникъ. (отрыв) 3) Тиха украинская ночь. *Лермонтова*: 4) Ты хочешь знать, что видѣлъ я. (изъ Мцыри“) 5) Вѣтка Палестины. 6) Парусъ 7) Три Пальмы 8) Ангелъ. *Жуковскаго*. 9) Лѣсной царь. *Крылова*: 10) Василекъ. *Письменныя упражненія*: Письменное изложеніе содержанія прочитаннаго. Составленіе повѣствованій и описаній по планамъ. *Грамматическія свѣдѣнія*: Окончаніе синтаксиса и сводъ правилъ о знакахъ препинанія *Бѣлорусовъ*. Грамматика (Этимологія и синтаксисъ). *Мартыновскій* „Русскіе писатели въ выборѣ и обработкѣ для школъ“ Томъ II-й. **Нѣмецкій языкъ.** *А. Практическія упражненія*. Умѣнье бѣгло и правильно читать, переводить и пересказывать почти безъ вопросовъ всѣ статьи II части учебника Westermann'a и сказки братьевъ Гриммовъ въ изданіи *М. Фишера*. Учебники: Westermann, Lesebuch, ч. II и сказки братьевъ Гриммовъ, изданіе *Макса Фишера. Б. Грамматика*. Склоненіе именъ существительныхъ и прилагательныхъ. Всѣ виды мѣстоименій, ихъ склоненіе. Имя числительное, образованіе числительныхъ порядковыхъ, склоненіе именъ числительныхъ. Полное спряженіе глаголовъ во всѣхъ временахъ и всѣхъ наклоненіяхъ, какъ въ дѣйствительной, такъ и въ страдательной формѣ. Образованіе всѣхъ сложныхъ формъ глагола; признаки обоихъ спряженій: глагольныя приставки; предлоги. Учебникъ. I часть грамматики *Кейзера*. **Французскій языкъ.** Практическій учебникъ французскаго языка *Ф. Триллинга*. 2-й годъ Умѣть переводить и разсказывать 77 параграфовъ съ французскаго на русскій и 12 статей для перевода съ русскаго на французскій. Умѣть отвѣчать на французскомъ языкѣ на вопросы, находящіеся въ этихъ параграфахъ, и курсъ II класса. Грамматика. Образованіе женскаго рода прилагательныхъ, оканчивающихся въ мужскомъ родѣ на er, eur, ef, eil, en, on, et. Особенности въ образованіи множественнаго числа существительныхъ. Степени сравненія прилагательныхъ bon, mouvais, petit и въ нарѣчіяхъ bien, mal, peu, beaucoup. Полное спряженіе глаголовъ Avoir и Etre. Спряженіе (неправильныхъ глаголовъ) въ indicatif présent, imparfait de l'indicatif, passé indefini, passé défini, futur, participe passé и participe présent, слѣдующихъ неправильныхъ глаголовъ: aller, courir, cueilir, dormir, mourir, ouvrir, partir, servir, tenir, venir, apercevoir, pleuvoir, pouvoir, savoir, voir, vouloir, boire, connaitre, craindre, croire, dire, écrire, faire, lire, mettre, prendre. Употребленіе présent de l'indicatif вмѣсто futur simple и imparfait de l'indicatif вмѣсто conditionnel present послѣ союза si. Указанныя мѣстоимѣнія celui, celle, ceux, celles, ceci, cela. Согласованіе participe passé глаголовъ, спрягающихся въ сложныхъ временахъ съ вспомогательными глаголами avoir или être. Употребленіе предлога de вмѣсто члена du, de la, de l', des, un, une. Способъ передать предлогъ „въ“ передъ названіемъ странъ и городовъ. Формы прилагательныхъ nouveau, beau, mou, fou, vieux передъ гласными буквами Образованіе производныхъ нарѣчій. **Географія**. Физическое, этнографическое и политическое описаніе Европы. Положеніе, пространство, границы и береговое развитіе. Значеніе Нѣмецкаго и Средиземнаго морей. Устройство поверхности: преобладающій характеръ поверхности, низменности, плоскогорья и горы. Рѣки и озера. Преимущественное расположеніе рѣкъ Европы и искусственное соединеніе рѣкъ. Климатъ и измѣненіе его въ направленіи отъ запада къ востоку. Поясы растительности. Народонаселеніе по количеству, плотности, составу и религіи. Описаніе отдѣльныхъ государствъ западной Европы должно состоять въ слѣдующемъ: границы, пространство, устройство поверхности, орошеніе, климатъ и почва; народонаселеніе по количеству, плотности, составу и религіи, форма государственнаго управленія (только поименовывается); образованность, промышленная дѣятельность и наиболѣе замѣчательные города. Государства, имѣющія большое значеніе для Россіи, описываются сравнительно подробнѣе. Раздѣленіе государствъ на провинціи приходится упоминать только въ Европейской Турціи, Пруссіи и Австро-Венгріи. Изъ государствъ, входящихъ въ составъ Германской имперіи, поименовываются, только королевства, великія герцогства, вольные города и имперскія земли. При описаніи государствъ кратко обозрѣваются и важнѣйшія ихъ колоніи. Руководство „Краткій учебникъ географіи“. Сост. *Янчинъ*, курсъ 3-й. **Исторія**. Очерки и картины изъ жизни и культуры древнихъ народовъ Востока и Греціи. 1) Вступительныя *бесѣды объ исторіи* и ея предметѣ, историческихъ памятникахъ и ихъ изученіи. 2) *Природа и люди.*—Человѣчество и его *расы. Первобытная культура* людей, ея характеръ и развитіе. Область, занятая древнѣйшими, извѣстными исторіи, цивилизован. народами. 3) *Цивилизація древняго востока.* 1) **Египтяне.** а) Природа и древнѣйшая жизнь въ Нильской долинѣ. б) Черты Государст. быта Египта (Фараонъ и его власть, сословія, управленіе) и краткія указанія историч. судебъ египетскаго народа. в) Картины изъ частной жизни египтянъ (городъ и деревня); земледѣліе, ремесла и торговля; домашній бытъ). г) Египетскіе боги, жрецы и храмы. д) Вѣрованія о загробной жизни и гробницы. е) Египетская письменность и наука. ж) Отношеніе египтянъ къ окружающимъ странамъ и паденіе самостоятельности египетскаго царства 2) **Народы Месопотаміи.** а) страна Сенааръ; древнѣйшія государства и культура Вавилона (Суммерійцы). б) Религія Вавилона (боги и обряды). в) Вавилонская письменность (клинопись) и наука. г) Картины городской жизни Вавилона д) Семиты (переселеніе ихъ въ Месопотамію); образованіе и характеръ ассирійскаго царства. е) Нравы ассирійскаго общества и завоеваніе царей Ассиріи. ж) Черты изъ религіозной и домашней жизни ассирійцевъ. з) образованность ассирійцевъ (библіотека *Ассурбанипала*). и) Упадокъ Ассиріи—Ново-вовилонское царство. Навуходоносоръ. і) Краткая исторія и культура Ванскаго царства. 3) **Финикійцы**. а) Природа и племена Сиріи (хананеи и арамеи; азбука). Страна Финикійская и древній бытъ ея обитателей. б) Города Финикійцевъ, ихъ путешествія и торговля. в) Религія и образованность.—Широкія сношенія и распространеніе культуры на Западъ. 4) **Арійцы** а) Арійское племя, его первобытная культура, разселеніе и азіатскія вѣтви б) Народы Ирана и ихъ религія. в) Разсказы о мидянахъ и образованіе персидскаго царства (Киръ и завоеванія). г) Устройство персидскаго государства (Дарій). Искусство и наука. д) Стремленіе къ расширенію персидскаго царства. Предпріятія Дарія на сѣверѣ (Скиѳія по Геродоту и по раскопкамъ) и западѣ (начало борьбы съ греками), 4) *Греція въ древнѣйшую эпоху ея исторической жизни.* а) Страна и народъ. б) Родовой бытъ и образованіе городовъ-государствъ. в) Культура древнѣйшаго періода (Микены). г) Религія (боги, миѳы, культъ, поэзія). д. Древнѣйшія преданія. е) Знакомство съ Иліадою и Одиссеею и изученіе жизни грековъ по Гомеровскимъ поэмамъ. **Ариѳметика**. Отношеніе двухъ однороднымъ величинъ и двухъ чиселъ; понятіе о двухъ величинахъ, прямо пропорціональныхъ и обратно пропорціональныхъ. Пропорціи, свойства ихъ, перестановка и сокращеніе членовъ: дѣйствія надъ пропорціями; производныя пропорціи. Рѣшеніе задачъ на всѣ пройденные отдѣлы и на такъ называемыя правила: тройное простое и сложное, процентовъ, учета векселей, цѣпное, пропорціональнаго дѣленія и смѣшенія 1-го и 2-го рода, способомъ пропорцій. Повтореніе всего курса ариѳметики. Учебники и пособія тѣ же, что и въ предыдущ. клас. **Алгебра**. Упражненія, служащія для перехода отъ ариѳметики къ алгебрѣ. Алгебраическое знакоположеніе. Положительныя и отрицательныя величины. Сложеніе, вычитаніе, умноженіе и дѣленіе отрицательныхъ величинъ. Нахожденіе числовыхъ значеній алгебраическихъ выраженій (при этомъ вести параллельно повтореніе по ариѳметикѣ дробей простыхъ и десятичныхъ и давать примѣры для совмѣстнаго дѣйствія надъ дробями простыми и десятичными). Приведеніе подобныхъ членовъ. Сложеніе и вычитаніе одночленовъ и многочленовъ. Употребленіе скобокъ при сложеніи и вычитаніи. Умноженіе одночленовъ, отночлена на многочленъ и многочлена на многочленъ. Выводъ правила знаковъ при умноженіи. Сокращенное умноженіе многочленовъ. Дѣленіе одночленовъ, многочлена на одночленъ и многочлена на многочленъ. Правило знаковъ при дѣленіи. Сокращенное дѣленіе многочленовъ. Алгебра *Давыдова*. Собраніе алгебраическихъ задачъ. *Шапошникова*, 1 ч. **Ботаника А. Морфологія растеній цвѣтковыхъ.** Форма и строеніе корня: главный и придаточные корни, боковые корни, мочки и волоски, чехликъ, длина и распространеніе корней въ землѣ, формы стеблей надземныхъ. Формы подземныхъ стеблей. Почка. Формы простыхъ и сложныхъ листьевъ. Листорасположеніе и листовыя формаціи. Превращеніе листьевъ. Цвѣтокъ и соцвѣтія, опредѣленныя и неопредѣленныя, процессъ опыленія вѣтромъ и насѣкомыми. Оплодотвореніе и превращеніе сѣмени почки въ сѣмя и завязи въ плодъ. Плоды сухіе и сочные. Бѣлковыя и безбѣлковыя сѣмена. Распространеніе плодовъ и сѣмянъ. **Система цвѣтковыхъ растеній.** Обзоръ и характеристика главнѣйшихъ семействъ: I. Двудольныя раздѣльнолепестныя: крестоцвѣтныя, маковыя, лютиковыя, розовидныя, мотыльковыя, зонтичныя. 2. Двудольныя спайнолепестныя: сложноцвѣтныя, пасленовыя, губоцвѣтныя. 3. Двудольныя однопокровныя: крапивныя, сережчатыя 4. Однодольныя: злаки, лилейныя, орхидейныя, рясковыя. 5. Голосѣменныя: хвойныя **Зоологія**, Краткое описаніе органовъ человѣческаго тѣла. Кости: черепъ, позвоночный столбъ, конечности. Значеніе мускуловъ. Понятіе о питаніи Органы пищеваренія. Значеніе крови. Сердце и кровообращеніе. Понятіе о дыханіи. Устройство легкихъ. Значеніе нервной системы. Краткое описаніе органовъ чувствъ. *Млекопитающія*. Общіе признаки млекопитающихъ. Скелетъ. Строеніе конечностей и видоизмѣненіе ихъ. Ногти, когти и копыта. Зубы и ихъ видоизмѣненіе, въ зависимости отъ пищи. Органы кровообращенія и дыханія. Покровы тѣла. Кормленіе дѣтенышей. Отличительные признаки и главные представители обезьянъ, рукокрылыхъ, плотоядныхъ, грызуновъ, парнокопытныхъ, непарнокопытныхъ и китообразныхъ. Періодическія явленія: спячка и переселеніе. *Птицы*. Отличительные признаки птицъ. Планъ устройства птичьяго тѣла. Особенности скелета птицъ. Строеніе крыльевъ и полетъ. Перья. Дыханіе и кровообращеніе птицъ, органы и пищевареніе. Строеніе яйца, насиживаніе. Устройство гнѣздъ и развитіе птенцовъ. Выводковыя и гнѣздовыя птицы. Перелетныя и осѣдлыя птицы. Признаки отрядовъ и главные представители крупныхъ, плавающихъ, голенастыхъ, бѣгающихъ, лазящихъ, хищныхъ и воробьиныхъ. *Пресмыкающіяся*. Общіе признаки пресмыкающихся. Скелетъ. Органы кровообращенія и дыханія. Покровы тѣла. Раздѣленіе пресмыкающихся на отряды. Отличительные признаки черепахъ (сухопутныя, болотныя и морскія черепахи); ящерицы и крокодилы чешуйчатые. Змѣи, ихъ признаки и отличія ядовитыхъ змѣй отъ неядовитыхъ. *Земноводныя*. Общая характеристика земноводныхъ. Описаніе наружныхъ органовъ и главныхъ отличій внутренней организаціи обыкновенной лягушки. Превращеніе лягушекъ. Жаба тритонъ и саламандра. *Рыбы*. Общіе признаки рыбъ. Форма тѣла рыбъ. Кожа, боковая линія. Плавники. Жаберный аппаратъ и кровообращеніе рыбъ. Внутренніе органы. Размноженіе. Особенности рыбьяго скелета. Хрящевыя рыбы (акула, скаты, осетры). Костистыя рыбы (окуни, карповыя). Объ искусственномъ размноженіи рыбъ Учебники: „Краткій учебникъ ботаники". Сост. *Бородинъ Ясенскій*. „Учебникъ зоологіи". Руководство для реальныхъ училищъ и кадетскихъ корпусовъ. **Рисованіе.** Рисованіе группъ, составленныхъ изъ геометрическихъ тѣлъ, съ тушевкой и выдержкой перспективы. Выполненіе по данному плану перспективнаго примѣра геометрическихъ тѣлъ съ тушевкой. **Черченіе** 1. Черченіе прямыхъ линій одинаковой толщины и съ постепеннымъ утолщеніемъ каждой слѣдующей линіи, сплошныхъ и пунктирныхъ. Черченіе нѣсколькихъ прямыхъ встрѣчающихся или пересѣкающихся въ одной точкѣ. Проведеніе перпендикулярныхъ и параллельныхъ прямыхъ посредствомъ линейки и треугольника. Сложеніе и вычитаніе прямыхъ линій 2. Черченіе окружностей, сплошныхъ и разнаго рода пунктирныхъ, по даннымъ центру и радіусу. Черченіе концентрическихъ, пересѣкающихся и взаимнокасательныхъ окружности. 3. Проведеніе перпендикуляра къ данной прямой черезъ точку, данную на прямой или внѣ ея. Раздѣленіе прямой на 2, 3, 16. . равныхъ частей. 4. Черченіе простого масштаба въ русскихъ и французскихъ мѣрахъ. Дѣленіе окружности на 4, 8, 16... равныхъ частей. 5. Проведеніе прямой черезъ данную точку, параллельно данной прямой линіи. 6. Построеніе равносторонняго треугольника и примѣненіе его къ плоскому орнаменту 7. Черченіе квадрата и примѣненіе его къ плоскому орнаменту. 8. Построеніе правильнаго шестиугольника и простыя сочетанія его въ видѣ орнамента. 9. Упражненіе въ черченіи круговъ и дугъ въ разнообразныхъ орнаментальныхъ сочетаніяхъ. Черченіе фигуръ, ограниченныхъ сопряженными дугами круговъ: оваловъ и иониковъ. **Нѣкоторыя замѣчанія, относящіяся къ выполненію программы.** **По русскому языку** 1. Чтеніе должно сопровождаться объясненіями, необходимыми для того, чтобы ученикъ отчетливо понималъ прочитанное; при этомъ не слѣдуетъ вдаваться въ подробности и отвлекать вниманіе учащагося отъ главнаго занятія. Чтеніе должно быть громко, отчетливо и выразительно. 2. Хотя при письменныхъ работахъ первыхъ трехъ классовъ главное вниманіе обращается на правописаніе, но тѣмъ не менѣе уже и при первоначальныхъ упражненіяхъ въ сочиненіяхъ необходимо пріучать дѣтей собирать матеріалъ и группировать его сначала устно, а потомъ письменно и, вообще, строго слѣдить, чтобы ученикъ не пріучался къ употребленію пустыхъ, безсодержательныхъ фразъ. Съ самыхъ первыхъ письменныхъ упражненій слѣдуетъ обратить вниманіе на внѣшнюю чистоту и аккуратность исполненія. 3. Грамматическія свѣдѣнія должны пріобрѣтаться практическимъ путемъ и укрѣпляться въ памяти частыми устными и письменными упражненіями. 4. Стихотворенія и отрывки для заучиванія наизусть выбраны въ программѣ такъ, чтобы они послужили впослѣдствіи матеріаломъ при изученіи словесности и исторіи литературы. **По иностраннымъ языкамъ.** 1 При изученіи обоихъ иностранныхъ языковъ слѣдуетъ обратить должное вниманіе на правильное произношеніе словъ и на хорошее чтеніе. 2. Грамматика должна изучаться практически. 3. Заучиваемые наизусть отрывки должны быть первоначально прочитаны, переведены, объяснены и вообще старательно изучены, чтобы ученикъ вполнѣ сознательно относился къ тому, что онъ заучиваетъ. 4. Уже при прохожденіи курса первыхъ классовъ слѣдуетъ пріучать учениковъ излагать на иностранномъ языкѣ прочитанный текстъ. 5. Особое вниманіе должно быть обращено на укрѣпленіе въ памяти ученика заученныхъ имъ словъ.

Примѣчаніе: Въ низшихъ классахъ главное вниманіе обращается на практическое изученіе языка. Поэтому въ классахъ ведутся бесѣды, разбирается по вопросамъ и пересказывается содержаніе читаемыхъ статей и, кромѣ того, въ устныхъ бесѣдахъ описываются стѣнныя картины для нагляднаго обученія.

По географіи: 1. При обозрѣніи частей свѣта и отдѣльныхъ государствъ главное вниманіе обращается на физическое и промышленное описаніе. 2. Степень подробности при изученіи той или другой страны обусловливается: а) современнымъ ея политическимъ положеніемъ, б) торговымъ значеніемъ и в) племеннымъ родствомъ и единовѣріемъ въ отношеніи Россіи. 3. Пространство и число жителей, какъ частей свѣта, такъ и отдѣльныхъ странъ, берется только въ круглыхъ числахъ. 4 Для составленія яснаго представленія какъ объ очертаніяхъ отдѣльныхъ частей суши, такъ и о расположенія на ней горъ, рѣкъ, государствъ и проч., слѣдуетъ практиковать учениковъ въ черченіи географическихъ картъ на готовыхъ сѣткахъ съ вѣрными контурами. Для этого вычерчиваются. *Во 2-мъ классѣ*: Карты Азіи, Африки, Америки и Австраліи. *Въ 3-мъ классѣ:* Общая физическая карта Европы. Карты Балканскаго полуострова, Австро-Венгріи, Германіи, Франціи и Велико-Британіи. **По ариѳметикѣ:** 1. Опредѣленія правила должны быть выражены точнымъ языкомъ. 2. Ученикъ долженъ ясно понимать практическое значеніе ариѳметическихъ дѣйствій и свободно приступать къ рѣшенію ариѳметич. задачъ съ условіями. 3 Механическія выкладки надъ числами должны производиться легко и скоро, съ употребленіемъ соотвѣтствующихъ упрощеній. 4. Должно обратить вниманіе на вычисленіе въ умѣ. 5. Независимо отъ практическихъ приложеній ученики должны обстоятельно усвоить теоретическій курсъ Ариѳметики въ предѣлахъ, указанныхъ программою.

Харьковскій Институтъ благородныхъ дѣвицъ.

Въ Харьковскій Институтъ принимаются дочери потомственныхъ и личныхъ дворянъ, лицъ пріобрѣвшихъ военные и гражданскіе чины, священниковъ, почетныхъ гражданъ и купцовъ. Пріемные экзамены бываютъ послѣ выпуска, въ началѣ іюня, и передъ началомъ занятій, въ началѣ августа, и окончательный пріемъ дѣвицъ производится послѣ каникулъ по конкурсу. Безплатныя воспитанницы (казенныя) опредѣляются въ Институтъ въ возрастѣ отъ 10 до 13 лѣтъ, а стипендіатки и своекоштныя пансіонерки и приходящія ученицы—отъ 10 до 16 лѣтъ включительно, считая возрастъ къ 1 августа учебнаго года. Возрастъ воспитанницъ по классамъ опредѣляется слѣдующій: для VII класса отъ 10 до 12 лѣтъ, для VI—отъ 11 до 13 лѣтъ, для V—отъ 12 до 14 лѣтъ, для IV—отъ 13 до 15 лѣтъ и для III—отъ 14 до 16 лѣтъ.

Пріемъ воспитанницъ во II и III классы не допускается.

Плата за содержаніе своекоштныхъ воспитанницъ полагается по 375 руб. въ годъ безъ преподаванія уроковъ музыки. Срокъ платежа обязательный къ 1 февраля и 1 августа. За преподаваніе, по желанію родителей, уроковъ музыки, полагается особая плата—110 рублей за 2 урока въ недѣлю и 60 руб. за 1 урокъ. Плата пополугодно впередъ. Дѣвицы, имѣющія физическіе или умственные недостатки, препятствующіе успѣшному ученію, равно одержимыя хроническими болѣзнями, не принимаются въ заведеніе. Прошенія о помѣщеніи дѣвицъ своекоштными воспитанницами подаются заблаговременно въ Совѣтъ Института на простой бумагѣ (подавшимъ до 15 апрѣля дается преимущество), а прошенія дворянъ Харьковской губ. объ опредѣленіи дочерей на казенное содержаніе подаются предводителямъ дворянства. Прилагаются: а) формулярный списокъ или аттестатъ о службѣ отца, равно и другіе законные акты, свидѣтельствующіе о званіи дѣвицы. б) свидѣтельство духовной консисторіи о законномъ рожденіи и крещеніи дѣвицы и в) медицинское свидѣтельство о состояніи здоровья дѣвицы и была ли на ней натуральная или привитая оспа. При помѣщеніи своекоштныхъ воспитанницъ представляются письменныя обязательства въ исправномъ платежѣ слѣдующихъ за нихъ денегъ. Кромѣ обязательства при самой подачѣ прошенія представляется полугододовая плата въ видѣ залога, которая остается въ Институтѣ до послѣдняго полугодія, т. е. до окончанія курса дѣвицы; если же дѣвица не будетъ доставлена въ заведеніе по полученіи увѣдомленія о ея зачисленіи въ Институтъ, живущими въ Харьковской губерніи въ мѣсячный, а живущими въ другихъ губерніяхъ въ трехмѣсячный срокъ, то деньги эти не возвращаются, а остаются въ собственность заведенія. Родители, родственники-опекуны или вообще лица, опредѣляющія дѣвицъ въ Институтъ, обязаны дать

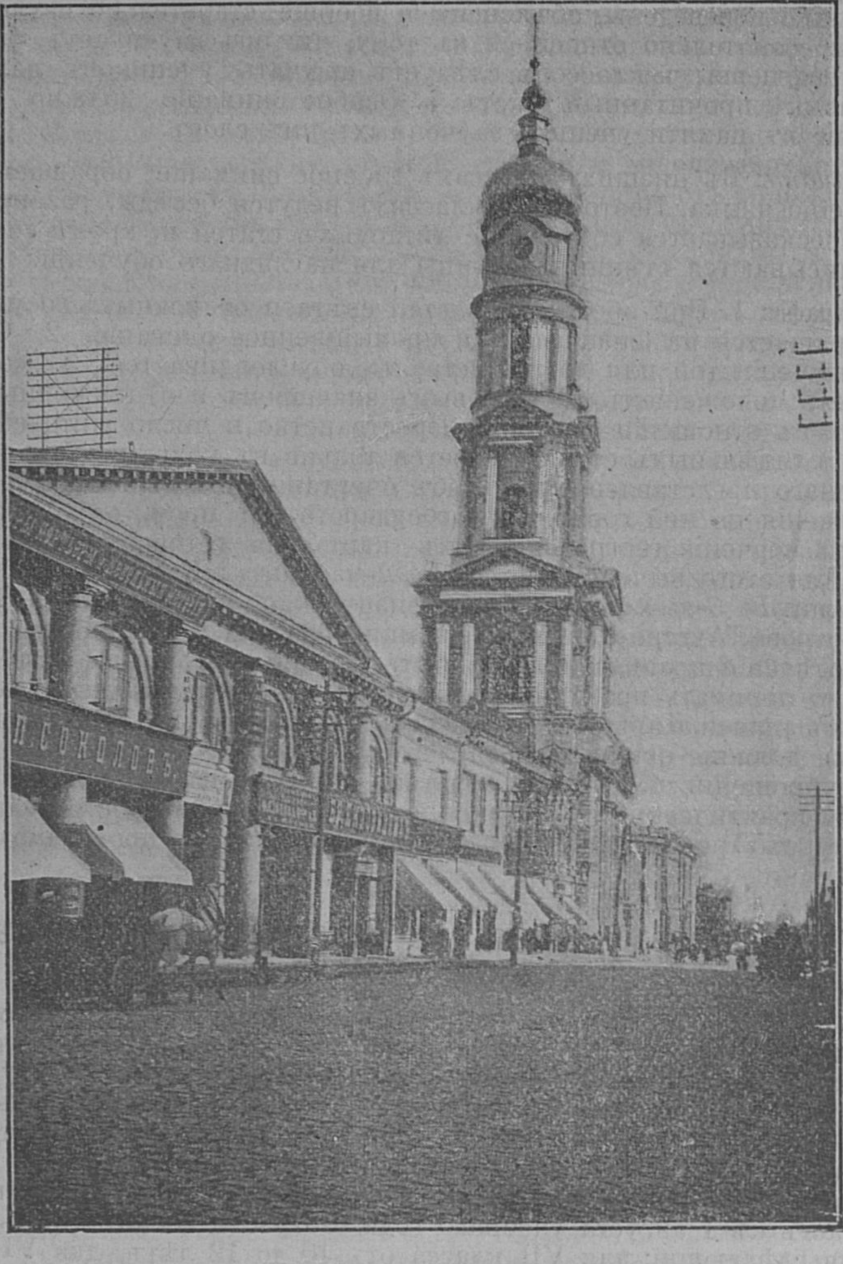

Харьковскій Каѳедральный соборъ.

въ прошеніяхъ или въ особыхъ заявленіяхъ подписку о томъ, что обязуются, въ случаѣ увольненія дѣвицъ при общемъ выпускѣ или по другимъ причинамъ, взять ихъ обратно на свое попеченіе.

Для поступленія въ младшій (VII-й) классъ требуется знаніе необходимѣйшихъ молитвъ (Во имя Отца и Сына; Царю Небесный; Святый Боже, Слава отцу и Сыну; Отче нашъ; Богородице Дѣво); умѣніе читать по-русски и по-французски и списывать съ книги на томъ и другомъ языкѣ, а равно умѣніе изображать числа до 100 и рѣшать въ умѣ задачи на сложеніе и вычитаніе чиселъ въ тѣхъ же предѣлахъ.

Въ Институтѣ имѣются слѣдующія стипендіи:

1. Государя Императора—5.

2. Въ Бозѣ почивающаго Государя Императора Александра I—1.

3. Его Высочества Принца П. Г. Ольденбургскаго—1. Первыя двѣ стипендіи замѣщаются съ соизволенія Ея Императорскаго Величества Государыни Императрицы, а третья—по назначенія Его Высочества Принца Ольденбургскаго.

4. Имени блаженныя памяти Императрицы Маріи Ѳеодоровны—5. Двѣ изъ нихъ избираются Совѣтомъ Императорскаго воспитательнаго общества благородныхъ дѣвицъ изъ кандидатокъ, представленныхъ Харьковскимъ институтомъ, а остальныя три назначаются съ Высочайшаго соизволенія Государыни Императрицы.

5. Капитала дѣйст. стат. сов. И. Е. Ходовскаго—2. Избираются Совѣтомъ института изъ дѣвицъ православнаго исповѣданія преимущественно Харьковской и Полтавской губерній.

6. Капитала дѣйств. стат. совѣт. Донецъ-Захаржевскаго—1. Выборъ кандидатокъ производится изъ бѣдныхъ дворянскихъ семействъ Зміевского или Изюмскаго уѣздовъ по ходатайствамъ предводителей дворянства обоихъ уѣздовъ.

7. Капитала штабсъ-ротмистра С. П. Тихоцкаго—2. Избираются Совѣтомъ Института изъ бѣднаго сословія, преимущественно родныхъ завѣщателя.

8. Капиталъ вдовы поручика Г. М. Бичъ Лубенской—2. Избираются жертвовательницею.

9. Капиталъ стат. совѣт. И. И. Шафоростова—1. Избирается Совѣтомъ института изъ бѣдныхъ дворянскихъ семействъ, преимущественно сиротъ Харьковскаго уѣзда по представленію Харьковскаго уѣзднаго предводителя дворянства.

10. Капиталъ полковника Г. Г. Григорьева—1. Избирается изъ дѣтей благороднаго званія самаго бѣднѣйшаго состоянія и преимущественно военныхъ чиновниковъ.

11. Стипендія имени бывшаго предсѣдателя Харьковской губернской земской управы стат. совѣтн. З. И. Бекарюкова—1. Назначеніе стипендіатки зависитъ отъ единогласнаго выбора Харьковской грбернской земской управы, а въ случаѣ разногласія между членами, назначеніе производигся губернскимъ земскимъ собраніемъ по докладу земской управы изъ дочерей лицъ, принадлежащихъ по рожденію или имуществу къ жителямъ Харьковской губерніи, преимущественно же лицъ, служившихъ или служащихъ по Харьковскому земству.

Всѣ стипендіатки утверждаются съ Высочайшаго соизволенія Ея Императорскаго Величества Государыни Императрицы. Кромѣ того: отъ Военнаго Министерства содержатся три стипендіатки. С.-Петербургскаго Сиротскаго Института Императора Николая I и Александровскаго комитета о раненыхъ по 8 пансіонерокъ. Назначенія на эти стипендіи зависитъ отъ подлежащихъ вѣдомствъ и учрежденій.

Къ началу $190^{5}/_{6}$ учебнаго года учащихся было 215 человѣкъ.

Харьковская Маріинская женская гимназія.

Преобразована въ 1870 году по положенію о женскихъ гимназіяхъ и прогимназіяхъ 24 мая 1870 года изъ шести-класснаго Маріинскаго женскаго училища I разряда, существовавшаго съ 1860 года. Гимназія состоитъ изъ 13 классовъ: 7 основныхъ, 4 параллельныхъ (4, 5, 6 и 7), 8-го дополнительнаго и приготовительнаго. Для поступленія въ приготовительный классъ требуется возрастъ не менѣе 8 лѣтъ, въ I классъ отъ 9 до 12 лѣтъ, во II отъ 10 до 13 лѣтъ, въ III классъ отъ 11 до 14 лѣтъ и т. д.

Размѣръ платы на ученіе: въ приготовительномъ классѣ за обученіе обязательнымъ предметамъ 30 руб., за обученіе обязательнымъ и одному изъ новыхъ языковъ 40 р. въ годъ; въ 7-ми классахъ за обученіе обязательнымъ предметамъ 30 р. обязателннымъ и необязательнымъ—50 р., въ 8 дополнительномъ классѣ 75 р. На освобожденіе отъ платы имѣютъ право только тѣ изъ недостаточныхъ учениц, которыя представятъ свидѣтельство о бѣдности и при томъ отличаются одобрительнымъ поведеніемъ и успѣхами въ наукахъ.

При гимназіи находится капитала 40,446 руб. 88 коп., проценты съ котораго обращаются, согласно волѣ жертвователей, на уплату за ученіе бѣднѣйшихъ и притомъ отличныхъ по поведенію и успѣхамъ учениц и покупку книгъ, платья и пр. Въ уплату за обученіе бѣднѣйшихъ и при томъ отличныхъ по поведенію и успѣхамъ учениц гимназіи Харьковская городская дума ежегодно отпускаетъ 2,325 р., въ томъ числѣ 100 р., причитающіеся со стипендіи имени Крапоткина. Право избранія учениц, за обученіе которыхъ оплачивается городомъ сумма, принадлежитъ городской думѣ.

Программы и учебные планы предметовъ, преподаваемыхъ въ основныхъ классахъ, находятся, въ „Сборникѣ постановленій и распоряженій по женскимъ гимназіямъ и прогимназіямъ М. Н П“. составленномъ Радевичемъ.

Къ началу 1905 учебнаго года учащихся въ гимназіи состояло 715 человѣкъ. На содержаніе гимназіи израсходовано 32,992 руб.

Вторая Харьковская женская гимназія.

Гимназія состоитъ изъ 7 основныхъ классовъ, 7—параллельныхъ, 1—спеціальнаго и 1—приготовительнаго. Плата за обученіе въ основныхъ и параллельныхъ классахъ 50 р. (25 р за обязательные предметы и 25 руб. за необязательные), въ приготовительномъ 40 р. (20 р. за обязательные и 20 р. за необязательные предметы), въ 8 дополнительномъ 75 руб., за обученіе музыкѣ 30 руб., обученіе танцамъ—безплатно. Средняя стоимость обученія одной ученицы равнялась 46 руб. 16 к. Плата преподающимъ за годовой урокъ 50 руб.—въ нормальныхъ классахъ и 75 руб. въ спеціальномъ. При гимназіи существуетъ 9 стипендій Харьковскаго городского управленія въ память князя Крапоткина, въ размѣрѣ годовой платы за ученіе каждая, 2 стипендіи г. Минченковой (на капит. 10,600 руб.) по 1 стипендіи директоровъ тюремнаго комитета(капит. 850 р.), Г. Даниловича (капит. 500 р.) и Тимченко (капит. 2,500 руб.).

Имѣются фундаментальная библіотека съ 747 названіями 1225 томовъ (на 1,872 р. 20 к.), ученическая—1496 названій, 4110 томовъ (на 3,583 руб. 65 коп.); въ физическомъ кабинетѣ приборовъ 150 на 2,150 руб. 4 коп., въ естественно-историческомъ 123 на 639 руб. 67 коп., разныхъ учебныхъ пособій 465 на 1,291 р. 97 коп.

Приходящія ученицы могутъ пользоваться въ гимназіи завтракомъ, состоящимъ изъ одного горячаго блюда (обыкновенно котлеты или другое мясное жаркое съ кортофелемъ, макаронами и т. п.), съ платою 2 руб. въ мѣсяцъ.

Къ началу 1905 учебнаго года въ гимназіи состояло 982 ученицы. На содержаніе гимназіи израсходовано 47,686 руб.

Харьковская Вознесенская женская гимназія.

Состоящая при Евангелическо-Лютеранской церкви гимназія преобразована въ 1885 году изъ шестиклассснаго женскаго учебнаго заведенія, существующаго съ 1827 года. Гимназія съ двумя приготовительными при ней классами содержится на средства, ассигнуемыя Попечительнымъ Совѣтомъ лютеранскаго прихода г. Харькова и получаемыя отъ взносовъ за право ученія въ гимназіи, а также на пожертвованія частныхъ лицъ. Въ учебный курсъ гимназіи нѣмецкій языкъ входитъ въ качествѣ обязательнаго предмета преподаванія. Во всемъ остальномъ гимназія совершенно сходна съ прочими гимназіями Министерства Народнаго Просвѣщенія.

Дѣти, поступающія въ младшій приготовительный классъ, экзамену не подвергаются. Отъ поступающихъ въ старшій приготовительный классъ требуется: по русскому языку—бѣглое чтеніе, списываніе съ книги, разсказъ прочитаннаго, звуковой диктантъ; по ариѳметикѣ—всѣ четыре дѣйствія и задачи умственныя и письменныя надъ числами до 20 и надъ десятками первой сотни. Отъ поступающихъ въ 1-й классъ требуется: (отъ дѣтей православнаго исповѣданія (молитвы и начатки Филарета, (для дѣтей лютеранскаго исповѣданія) Biblische Geschichte des alten Testaments § 1—6 Holst Katechismus: das erste Hauptstuck, (для дѣтей католическаго исповѣданія) катехизисъ Филіоховскаго: по русскому языку, бѣглое и выразительное чтеніе съ устнымъ пересказомъ. Свѣдѣнія по грамм.: звуки и буквы, слова, слоги и ударенія; раздѣленіе буквъ; твердыя и мягкія гласныя; гласныя послѣ ж, ч, ш, щ, г, к, х. Употребленіе і, и, е, ѣ, ъ, ь; сомнительныя гласныя и согласныя, слова съ буквой ѣ въ корнѣ, понятіе о предметѣ, качествѣ, дѣйствіи; понятіе о подлежащемъ и сказуемомъ; въ глагольныхъ формахъ по вопросамъ; ѣ въ концѣ существительныхъ по вопросамъ: заучиваніе наизусть басенъ и стихотвореній; учебныя руководства; „Родное Слово", часть II-я, Ушинскаго и „Вешніе всходы" П. Тихомирова. По нѣмецкому языку—правильно читать и переводить всѣ переводы съ нѣмецкаго языка на русскій языкъ по учебнику Чекала, писать подъ диктовку безъ звуковыхъ ошибокъ: по французскому языку—умѣнье читать по учебнику A. L S и первые переводы по учебнику: „Cours élémentaire et progressif de langue française D Margot" до § 10. По ариѳметикѣ: нумерація до 1,000, четыре дѣйствія до 100; объясненіе ариѳметическихъ выраженій: сложеніе, вычитаніе, умноженіе и дѣленіе. Увеличеніе и умноженіе въ 10 и 100 разъ; ознакомленіе съ наиболѣе употребительными мѣрами. Рѣшеніе задачъ въ предѣлѣ 100 устно и письменно; знакомство съ долями. Толковое объясненіе задачъ по вопросамъ. Руководство для приготовительнаго класса: Сборникъ задачъ Евтушевскаго, часть I-я и Гольденберга, часть I. Гимназія состоитъ изъ семи основныхъ классовъ, VIII педагогическ. съ отдѣленіемъ для изученія нѣмецкаго и французскаго языковъ и 2 приготовительныхъ—старшаго и младшаго. Плата за обученіе въ гимназіи взимается въ слѣдующемъ размѣрѣ: въ 2 приготовительныхъ классахъ 50 руб., въ первыхъ четырехъ—60 р., въ трехъ старшихъ—75 р. и въ VIII дополнительномъ—100 руб. въ годъ. Въ числѣ учениць гимназіи состоятъ 12 стипендіатокъ, освобождаемыхъ отъ платы за ученіе, какимъ правомъ пользуются только лица христіанскихъ вѣроисповѣданій. Плата взносится по полугодіямъ впередъ. Пансіона при гимназіи нѣтъ, но имѣются лица, которымъ начальствомъ гимназіи предоставлено право держать у себя на квартирѣ гимназистокъ.

Къ началу 190$^{4}/_{5}$ учебнаго года въ гимназіи состояло учащихся 409. На содержаніе гимназіи израсходовано 26,304 руб. 7 коп.

Харьковская женская гимназія и пансіонъ Д. Д. Оболенской.

Гимназія уравнена съ женскими гимназіями Министерства Народнаго Просвѣщенія и состоитъ изъ приготовительнаго, 7-ми нормальныхъ классовъ и 8-го педагогическаго. Въ приготовительный классъ принимаются дѣти семилѣтняго возраста безъ экзамена. Отъ поступающихъ въ каждый изъ 7-ми нормальныхъ классовъ гимназіи требуются познанія, опредѣленныя правилами испытаній и программами, утвержденными г. Министромъ Народнаго Просвѣщенія 31 августа 1874 года для женскихъ гимназій Министерства Народнаго Просвѣщенія. Ученицы, переходящія изъ другихъ гимназій, принимаются въ соотвѣтствующіе классы безъ экзамена, на основаніи представленныхъ ими свѣдѣній объ успѣхахъ и поведеніи. Въ VIII-й дополнительный, спеціально-педагогическій классъ, принимаются безъ экзамена: а) ученицы, окончившія курсъ въ VII классѣ женскихъ гимназій Министерства Народнаго Просвѣщенія, и б) ученицы, получившія одобрительный аттестатъ объ окончаніи ученія въ другихъ правительственныхъ женскихъ учебныхъ заведеніяхъ, по учебному курсу своему соотвѣтствующихъ женскимъ гимназіямъ Министерства Народнаго Просвѣщенія.

Въ гимназію и состоящій при ней пансіонъ принимаются дѣвицы: 1) полупансіонерками и 2) пансіонерками. Плата за полупансіонерку (за обученіе въ гимназіи вмѣстѣ съ завтракомъ, обѣдомъ, вечернею репетиціею уроковъ) въ приготовительномъ классѣ—100 руб., въ остальныхъ—200 р. въ годъ и за пансіонерку въ приготовительномъ классѣ—300 руб., въ остальныхъ 400 руб. въ годъ. За уроки музыки на фортепіано (3 урока въ недѣлю) платится особо 100 р. въ годъ. За обученіе французскому, нѣмецкому и англійскому языкамъ, а также рисованію, хоровому пѣнію съ элементарной теоріей музыки, гимнастикѣ, танцамъ, рукодѣлію (шитье, кройка, вязанье, вышиванье и проч.) особой платы не полагается. Только желающія учиться пѣнію solo платятъ особо. Плата вносится за полгода впередъ въ августѣ и январѣ мѣсяцахъ. Въ случаѣ выбытія ученицы изъ гимназіи, внесенныя за нее деньги не возвращаются.

Женская гимназія Е. Н. Драшковской.

Гимназія состоитъ изъ классовъ: приготовительнаго въ два отдѣленія, общихъ семи классовъ и 8-го дополнительнаго класса. При гимназіи разрѣшенъ пансіонъ для воспитанницъ, родители которыхъ желаютъ помѣстить ихъ въ оный. Гимназія принимаетъ дѣвицъ всѣхъ сословій христіанскихъ вѣроисповѣданій. Плата за слушаніе лекцій взимается по классамъ, а именно: въ приготовительный 50 р., въ 1 и 3-й 100 р. въ годъ, 4 и 5—150 р., 6, 7 и 8—200 р. Уроки рукодѣлія, рисованія, танцевъ, гимнастики и хорового пѣнія включены въ эту плату. Классы начинаются въ 9 час. утра и оканчиваются въ четвертомъ часу дня. Родители, желающіе оставлять дѣтей своихъ на репетиціи и вечернія практическія занятія до 8 часовъ вечера подъ руководствомъ надзирательницъ и иностранокъ, находящихся при пансіонѣ, добавляютъ плату за обѣдъ и репетиціи, за обѣдъ 100 руб. въ годъ, за репетиціи 50 руб. въ годъ. Уроки музыки могутъ также практиковаться въ гимназіи по желанію родителей и по выбору ими самими преподавателей, находящихся уже при заведеніи. Уроки у учителя оплачиваются 100 руб. въ годъ, а учительницы 50 р. годъ. Общій пріемъ ученицъ бываетъ въ маѣ и августѣ мѣсяцахъ. Педагогическій Совѣтъ гимназіи можетъ дозволять пріемъ и въ теченіе всего года, съ тѣмъ условіемъ, чтобы поступающія знали весь пройденный до сего времени курсъ того класса, въ который онѣ желаютъ поступить. Пансіонерки при гимназіи пользуются какъ правами и преимуществами гимназистокъ, такъ и всѣми учебными предметами, а тромѣ того въ теченіе всего рекреаціоннаго времени практикою новѣйшихъ языковъ, для чего имѣются при заведеніи опытныя иностранки для трехъ возрастовъ. Плата за полную пансіонеру съ уроками музыки 600 р., безъ уроковъ музыки 550 р. Плата во всѣхъ случаяхъ взимается за полугодіе непремѣнно впередъ. Въ случаѣ выбытія изъ заведенія ученицы раньше срока, по желанію родителей, деньги не возвращаются. При заведеніи имѣется опытный медикъ; лѣкарства и консиліумы заведеніе на свой счетъ не принимаетъ, если родители обращаются къ постороннему врачу. Прошеніе о принятіи дѣвицъ подаются на имя начальницы на простой бумагѣ. Къ прошенію прилагается метрическое свидѣтельство или засвидѣтельствованная копія съ онаго и свидѣтельство о привитіи оспы

Женская гимназія Е. Н. Драшковской существуетъ съ 12 февраля 1833 г. и была преобразована изъ семикласснаго училища перваго разряда, утвержденнаго въ январѣ 1875 года. На основаніи Высочайшаго Повелѣнія, послѣдовавшаго 26-го мая 1897 г., Министерствомъ Народнаго Просвѣщенія разрѣшено присвоить Харьковской женской гимназіи, учрежденной Е. Н. Драшковскою, наименованіе: „Харьковская женская гимназія Е. Н. Драшковской“.

Къ началу 190$^{1}/_{5}$ учебнаго года въ гимназіи состояло учащихся 247. На содержаніе гимназіи израсходовано 35,765 руб.

Харьковская женская гимназія Н. Я. Грегорцевичъ.

Это учебно-воспитательное заведеніе было открыто 3-го ноября 1859 года Н. Я. Грегорцевичъ, въ видѣ частнаго пансіона для дѣвочекъ на степени приходскаго училища; въ половинѣ 60 годовъ оно было преобразовано сначала въ женское училище на степени уѣзднаго училища, потомъ 17-го февраля 1872 года—въ училище второго разряда, съ приготовительнымъ при немъ пансіономъ, затѣмъ 15 мая 1874 года—въ женское училище перваго разряда въ составѣ 6-ти нормальныхъ и 7-го приготовительнаго класса и, наконецъ въ 1881 г.—въ женскую гимназію Министерства Народнаго Просвѣщенія, содержимую г-жею Грегорцевичъ. 31 декабря 1894 года Государь Императоръ, по всеподданнѣйшему докладу г-на Министра Народнаго Просвѣщенія, Высочайше соизволилъ на сохраненіе гимназіей, учрежденной въ гор. Харьковѣ Н. Я. Грегорцевичъ наименованія: „Харьковская женская гимназія Н. Я. Грегорцевичъ“.

Преобразованная М. Н. Пр. 23 мая 1870 г. и учебныхъ плановъ и программъ 13-го августа 1874 года въ настоящее время гимназія состоитъ изъ приготовительнаго, 7-ми нормальныхъ классовъ и 8 дополнительнаго, спеціально-педагогическаго класса. Въ приготовительный классъ принимаются дѣти съ 7-ми лѣтняго возраста безъ экзамена. Отъ поступающихъ въ нормальные классы требуются познанія по программамъ, утвержденнымъ г. Министромъ Народнаго Просвѣщенія 31 августа 1874 г. для женскихъ гимназій. Ученицы, переходящія изъ другихъ гимназій, принимаются въ соотвѣтствующіе классы безъ экзамена, на основаніи представленныхъ ими свѣдѣній объ успѣхахъ и поведеніи. Въ 8-й дополнительный классъ принимаются ученицы, окончившія полный курсъ въ семиклассныхъ женскихъ гимназіямъ. Отъ всѣхъ ученицъ, поступающихъ въ гимназію, требуется метрическое свидѣтельство и свидѣтельство объ оспопрививаніи, представляемыя при прошеніи на имя г-жи начальницы гимназіи.

Въ гимназію и состоящій при ней пансіонъ принимаются воспитанницы: 1 приходящими, 2) полупансіонерками и 3) пансіонерками. Плата: 1) за обученіе въ гимназіи приходящихъ ученицъ въ приготовительномъ классѣ—50 руб., въ 1-мъ—75 руб., а въ остальныхъ нормальныхъ классахъ—100 руб. въ годъ; 2) за полупансіонерку—200 р. во всѣхъ классахъ; 3) за пансіонерку—400 рублей во всѣхъ классахъ. За обученіе французскому и нѣмецкому, а также рисованію, рукодѣлію, хоровому пѣнію и танцамъ особой платы не полагается. За уроки музыки на фортепіано и пѣнію solo—особая плата, по соглашенію съ родителями. Плата вносится за полгода впередъ въ августѣ и январѣ.

Къ началу 190$^{4}/_{5}$ учебнаго года въ гимназіи учащихся состояло 325 На содержаніе гимназіи израсходовано 25,670 руб.

Харьковская женская гимназія, сод. Л. М. Черняковскою.

Гимназія преобразована 1 іюля 1904 года изъ прогимназіи, существовавшей 22 года, и состоитъ въ настоящее время изъ приготовительнаго, шести основныхъ и трехъ параллельныхъ классовъ (I, II и IV).

При гимназіи существуетъ пансіонъ для воспитанницъ, родители которыхъ желаютъ помѣстить ихъ въ оный.

Ученицы, которыя переводятся изъ другихъ гимназій, принимаются въ соотвѣтствующіе классы безъ экзамена, на основаніи представляемыхъ ими свидѣтельствъ объ успѣхахъ и поведеніи. Къ прошенію о пріемѣ въ число ученицъ прилагаются: 1) метрическое свидѣтельство о рожденіи; 2) свидѣтельство о званіи и 3) медицинское свидѣтельство о привитіи оспы.

Плата за ученіе безъ слушанія новыхъ языковъ 70 руб. въ годъ, съ однимъ новымъ языкомъ—30 руб., съ двумя—35 руб.; за содержаніе въ пансіонѣ: безъ музыки—300 руб., съ музыкой 350 руб.

Къ 1-му января 1905 года ученицъ состояло 422.

Израсходовано въ теченіе 1904 года на содержаніе гимназіи 19,699 руб. 6 коп.

Женское 7-ми классное учебное заведеніе и пансіонъ Л. В. Домбровской.

(Екатеринославская ул., № 38).

Учебно-воспитательное заведеніе это было открыто 11 января 1899 года въ видѣ элементарной школы съ „Дѣтскимъ садомъ“ для дѣтей обоего пола; въ январѣ 1900 года оно было преобразовано въ училище 3-го разряда, въ апрѣлѣ 1901 года—въ женское 4-хъ классное учебное заведеніе 2-го разряда, а 19 января 1904 года преобразовано въ женское учебное заведеніе 1-го разрада съ двумя приготовительными и 7-ю основными классами. Въ учебное заведеніе принимаются дѣти всѣхъ сословій и вѣроисповѣданій.

Въ младшій приготовительный классъ принимаются дѣти не моложе 7-ми лѣтъ безъ экзамена. Отъ поступающихъ въ старшій приготовительный классъ требуется: по русскому языку: бѣглое чтеніе, списываніе съ книги, разсказъ прочитаннаго, звуковой диктантъ; по ариѳметикѣ—всѣ четыре дѣйствія и задачи устныя и письменныя надъ числами до 10-ти и съ десятками первой сотни.

Пріемъ въ остальные классы производится по программамъ, утвержденнымъ г. Министромъ Народнаго Просвѣщенія 31 августа 1874 г. для женскихъ гимназій. Ученицы, переходящія изъ другихъ гимназій принимаются въ соотвѣтственные классы безъ экзаменовъ, на основаніи представленныхъ ими свѣдѣній объ успѣхахъ и поведеніи. Общія пріемныя испытанія для поступленія въ 1—4 классы производятся въ маѣ и въ августѣ, а въ старшіе классы въ августѣ. Если имѣются вакансіи, то ученицы, выдержавшія соотвѣтственное испытаніе, могутъ быть приняты въ учебное заведеніе и среди учебнаго года Изученіе одного изъ новыхъ языковъ—французскаго или нѣмецкаго—обязательно.

Въ младшихъ классахъ уроки начинаются съ 10 часовъ утра—въ старшихъ же съ 9-ти и оканчиваются въ 3 часа дня, при чемъ продолжительность каждаго урока опредѣлена въ 50 минутъ.

Приходящія ученицы могутъ пользоваться въ учебномъ заведеніи завтракомъ, состоящимъ изъ 2-хъ горячихъ блюдъ (мясо, яйца, картофель, молочные продукты и проч.) съ платою 4 рубля въ мѣсяцъ.

Для безплатнаго пользованія воспитанницъ учебнаго заведенія, изъ книгъ одобренныхъ М. Н. П. и разрѣшенныхъ для ученическихъ библіотекъ, имѣется библіотека, которая ежегодно систематически пополняется новыми партіями пріобрѣтаемыхъ для нее книгъ. Въ теченіе учебнаго года устраиваются для ученицъ съ образовательною цѣлью чтенія съ туманными картинами.

Отъ всѣхъ ученицъ, поступающихъ въ учебное заведеніе, требуется метрическое свидѣтельство и свидѣтельство объ оспопрививаніи (а отъ ученицъ іудейскаго вѣроисповѣданія и свидѣтельство на право жительства въ г. Харьковѣ), представляемыя при прошеніи на имя начальницы учебнаго заведенія.

Въ учебное заведеніе и состоящій при немъ пансіонъ принимаются воспитанницы приходящими и пансіонерками. Плата за обученіе приходящихъ ученицъ въ приготовительномъ, 1 и 2 классахъ 80 руб., 3 и 4—100 руб., въ 5 и 6—125 руб., и въ 7—150 руб. въ годъ; за пансіонерку 400 руб. въ годъ.

За обученіе французскому и нѣмецкому языкамъ, рисованію, рукодѣлію, хоровому пѣнію (свѣтскому и церковному) и танцамъ особой платы не полагается. За уроки музыки на фортепіано (2 или 3 урока въ недѣлю) платится особо 50 или 75 руб. въ годъ.

Въ числѣ ученицъ состоятъ 5 стипендіатокъ, освобождаемыхъ отъ платы за ученіе, какимъ правомъ пользуются только лица христіанскихъ вѣроисповѣданій.

Плата за обученіе, пансіонерокъ и уроки музыки взносится за полугодіе впередъ въ августѣ и январѣ мѣсяцахъ. Въ случаѣ выбытія ученицы изъ учебнаго заведенія внесенныя за нее деньги не возвращаются.

Музыкальное училище Харьковскаго Отдѣл. Императорскаго Русскаго Музыкальнаго Общества.

Музыкальное училище преобразовало въ 1882 году изъ музыкальныхъ классовъ, которые открыты были 1 октября 1876 года. Предметы преподаванія раздѣляются на: 1) художественные: а) игра на оркестровыхъ инструментахъ—струнныхъ, духовыхъ и ударныхъ, б) игра на фортепіано, в) пѣніе, г) теорія и исторія музыки, 2) научные: а) Законъ Божій, б) русскій языкъ, в) ариѳметика, г) географія, д) всеобщая и русская исторія, е) иностранные языки: нѣмецкій, французскій и итальянскій. Сверхъ этого ученики обучаются чистописанію. Въ училище принимаются лица обоего пола всѣхъ сословій, не моложе 8 лѣтъ, только приходящими; желающіе изучить пѣніе, мужчины д. б. не моложе 18 лѣтъ и лица женскаго пола не моложе 16 лѣтъ. Въ научные классы учащіеся зачисляются съ 10 лѣтъ. Учащіеся принимаются въ музыкальное училище съ званіемъ учениковъ и вольнослушателей. Учениками именуются лица, посѣщающія классы всѣхъ опредѣленныхъ учебнымъ планомъ предметовъ художестренныхъ и научныхъ. Вольнослушателями (а) называются лица, которымъ предоставляется посѣщать или одинъ только классъ избраннаго спеціальнаго предмета, или, сверхъ того, и классы обязательныхъ предметовъ, всѣ или нѣкоторые, по собственному, учащагося, выбору. Учащіеся во всѣхъ другихъ учебныхъ заведеніяхъ зачисляются въ число вольнослушателей (б).

Часовня Александра-Невскаго.

Желающіе поступить въ число учениковъ училища подаютъ прошеніе на имя директора училища: при прошеніи прилагаются: а) метрическое свидѣтельство; б) увольнительное свидѣтельство, если поступающій принадлежитъ къ податному сословію, и копіи съ нихъ; в) свидѣтельство объ окончаніи научнаго образованія, если поступающій гдѣ-либо окончилъ курсъ въ одномъ изъ учебныхъ заведеній М. Н. П. или Императрицы Маріи Александровны. Пріемные экзамены производятся съ 1-го сентября. Испытаніе по художественнымъ предметамъ производится съ цѣлью ознакомленія съ музыкальными способностями поступающихъ; по научнымъ предметамъ отъ поступающихъ въ первые четыре класса требуются познанія не ниже тѣхъ, которыя должны имѣть поступающіе въ классы гимназій М. Н. П. безъ классическихъ языковъ. Учащіеся подвергаются провѣрочному экзамену въ декабрѣ, мѣсяцѣ, а въ маѣ—переводному.

Въ отношеніи платы ученики раздѣляются на комплектныхъ, платящихъ по 110 руб., и сверхкомплектныхъ, платящихъ по 150 руб. за годичный курсъ. Взносъ по полугодіямъ (къ 6 сентября и 8 января). Число учениковъ комплектныхъ ограничено. Открывающіяся вакансіи комплектныхъ учениковъ замѣщаются наиболѣе способными и прилежными изъ сверхкомплектныхъ, по постановленію совѣта училища. Учебный курсъ начинаетея 1-го сентября и заканчивается 1-го іюня. Полный курсъ по фортепіано и оркестровому отдѣлу 6-ти лѣтній по классу пѣнія—4-хъ лѣтній: кромѣ того, для начинающихъ имѣется приготовительное отдѣленіе; по научнымъ предметамъ—4 года. Ученики, выдержавшіе успѣшно, по окончаніи полнаго курса, установленное испытаніе изъ всѣхъ опредѣленныхъ программою художественныхъ и научныхъ предметовъ, удостаиваются аттестатовъ 1-й и 2-й степени. Аттестаты 1-й степени выдаются оказавшимъ отличные успѣхи, какъ въ художественныхъ, такъ и въ научныхъ предметахъ, и предоставляютъ получившимъ оное лицамъ право быть: а) учителями (или учительницами) музыки: б) управляющими хорами и в) учителями (или учительницами въ приходскихъ и начальныхъ народныхъ училищахъ. Аттестаты 2-й степени выдаются прочимъ окончившимъ съ успѣхомъ полный курсъ ученикамъ и предоставляютъ только права означенныя въ пунктахъ *а* и *б*. Ученики, удостоенные аттестатами 1-й степени, пользуются льготою 1-го разряда по отбытію поинской повинности, а ученики, получившіее аттестаты 2-й степени—2-го разряда.

При прошеніи вольнослушателями (а) должно прилагать видъ на жительство, а вольнослушателями (б) свидѣтельство учебнаго заведенія. Вольнослушатели (а) вносятъ за право ученія каждаго изъ главныхъ предметовъ 150 руб. въ два срока, вольнослушатели (б) вносятъ плату въ 100 р. въ 2 срока. Вольнослушатели (а) подвергаются экзамену по избранному ими предмету лишь, по собственному ихъ желанію и съ согласія преподавателей ими посѣщаемыхъ классовъ. Вольнослушатели (а) не пользуются во время пребыванія въ училищѣ правами, предоставленными ученикамъ, однако могутъ, по выдержаніи окончательнаго испытанія изъ всѣхъ требуемыхъ программою художественныхъ и научныхъ предметовъ, получать аттестаты на одинаковомъ съ учениками основаніи. Равнымъ образомъ допускаются къ сему испытанію и, по успѣшномъ выдержаніи онаго, удостаиваются аттестатовъ, также лица необучавшіяся въ музыкальномъ училищѣ. Вольнослушатели (а), удостоенные аттестатовъ, пользуются тѣми же правами на сокращеніе срока дѣйствительной службы въ войскахъ, какія дарованы получившимъ аттестаты ученикамъ, но отсрочки для окончанія музыкальнаго образованія вольнослушателямъ не предоставляется.

Въ $190^4/_5$ учебномъ году въ училищѣ учащихся состояло 331. Смѣтою на $190^4/_5$ г. расходъ по содержанію училища опредѣляется суммою 35,460 руб.

Женское учебное заведеніе I-го разряда съ 7-ю классами (типа гимназій) Александры Никаноровны Ильяшевой-Менчицъ.

(Уголъ Ярославской и Чеботарской № $^1/_{19}$, д. М. А. Жмудской).

Открыто въ 1894 году—преобразовано въ 1904 году.

Въ настоящее время учебное заведеніе состоитъ изъ 7-ми нормальныхъ классовъ и приготовительнаго съ 2-мя отдѣленіями. Программа учебнаго заведенія по объему равняется прогроммѣ женскихъ гимназій Министерства Народнаго Просвѣщенія, но съ инымъ расположеніемъ матеріала и инымъ распредѣленіемъ предметовъ по классамъ. Такъ, преподаваніе географіи начинается не съ I-го, а со II-го класса и тянется черезъ весь курсъ съ добавленіемъ его курсомъ физической географіи въ VI-мъ классѣ. Въ первомъ же классѣ введенъ курсъ міровѣдѣнія, служащій подготовительнымъ къ географіи и естествовѣдѣнію. Курсъ же естествовѣдѣнія начинается съ III-го класса, значительно расширенъ (10 уроковъ въ недѣлю вмѣсто 4-хъ) и дополненъ курсомъ анатоміи и физіологіи человѣка и растеній (VI классъ 2 ч. въ недѣлю), гигіеной (VII кл. 1 час. въ недѣлю). Славянская грамматика проходится какъ добавленіе къ русской грамматикѣ въ III кл. Курсъ русской литературы дополненъ новѣйшей въ ущербъ древней, которая проходится въ сокращенномъ видѣ. Новые языки преподаются по новому натуральному методу, при чемъ французскій языкъ начинается съ приготовительнаго класса, а нѣмецкій языкъ съ I-го кл. (въ приготовительномъ классѣ нѣмецкій языкъ проходится только практически). Изученіе одного изъ новыхъ языковъ обязательно. Число уроковъ по русскому языку и новымъ языкамъ увеличено. Въ младшее отдѣленіе приготовительнаго класса принимаются дѣти, умѣющія читать и писать по-русски. Въ первый классъ принимаются отъ 10—12, во второй отъ 11—13 лѣтъ и т. д.

Плата за ученіе въ приготовительномъ классѣ 60 руб., до IV класса 75 руб. и дальше 100 руб. въ годъ. Плата за пансіонерку 400 руб., включая и плату за ученіе. За уроки танцевъ хорового пѣнія особая плата не взимается, за уроки музыки 60 руб. Плата взимается по полугодіямъ въ августѣ и въ январѣ и ни въ какомъ случаѣ не возвращается.

Занятія продолжаются съ 20-го августа по 20-е мая. Ежедневныя занятія продолжаются съ 9 до 3 час. въ 7 нормальныхъ классахъ, причемъ урокъ продолжается 50 мин. Въ приготовительномъ классѣ урокъ продолжается не долѣе 40 м. и занятія продолжаются съ 9 до 2-хъ въ сентябрѣ, апрѣлѣ и маѣ и съ 10 до 3-хъ въ остальные мѣсяцы.

Къ нач. $190^4/_5$ уч. года было 120 уч

Харьковское Духовное училище.

Училище имѣетъ въ виду приготовленіе дѣтей къ служенію Православной церкви. Кромѣ дѣтей духовнаго званія, принимаются дѣти и свѣтскаго званія.

При училищѣ существуетъ общежитіе на 210 человѣкъ. За помѣщеніе, столъ и письменныя принадлежности (безъ одежды, обуви и учебниковъ) взимается за дѣтей духовенства Харьковскаго Училищнаго округа 80 руб. въ годъ, за полнокоштное содержаніе дѣтей лицъ свѣтскаго званія—260 руб., за уроки музыки игры на скрипкѣ—20 руб., на фисъ-гармоніи—25 р. Для сиротъ и бѣдныхъ учениковъ существуютъ стипендіи: полнокоштныхъ—50, полукоштныхъ—44 и съ уменьшенною платою—25.

Къ началу $190^4/_5$ учебнаго года въ училищѣ учащихся было 195. На содержаніе училища израсходовано 44,699 рублей.

Харьковское Епархіальное женское училище.

Училище открыто 6-го іюня 1854 г. и до 1868 года именовалось „училищемъ дѣвицъ духовнаго званія", преобразовано въ 1868 г. Въ училищѣ 14 классовъ: семь нормальныхъ и семь параллельныхъ отдѣленій и одна образцовая церковно-приходская школа.

Плата съ лицъ свѣтскаго званія за содержаніе ихъ дочерей въ училищѣ взимается въ количествѣ—250 р. въ годъ, иноепархіальнаго духовенства—175 р. въ годъ, а съ дочерей духовенства Харьковской епархіи: священническихъ—85 р., діаконскихъ—75 р. и псаломщическихъ—70 р. въ годъ.

За обученіе необязательнымъ предметамъ вносится: французск. языку—10 р. въ годъ, музыкѣ—30 р. въ годъ, рисованію—5 р. въ годъ.

Къ началу 1904—1905 учебн. года учащихся было 659 воспитан., а къ началу годичныхъ испытаній осталось—653 воспитан. На содержаніе ихъ израсходовано 196,663 руб.

Харьковское городское четырехклассное училище.

Въ училище принимаются дѣти не моложе 10 лѣтъ, безъ различія сословій и вѣроисповѣданій. Пріемныя испытанія производятся ежегодно съ 7 по 14 августа. При прошеніи, подаваемомъ не позже 1 августа на имя инспектора училища, должны быть представлены слѣдующіе документы ученика: а) метрическое свидѣтельство о рожденіи и крещеніи; б) свидѣтельство о привитіи оспы; в) увольнительное свидѣтельство изъ того учебнаго заведенія, въ которомъ поступающій прежде воспитывался и г) для лицъ іудейскаго исповѣданія—свидѣтельство полиціи на право свободнаго проживанія въ городѣ. Въ 1 классъ принимаются дѣти въ возрастѣ отъ 10 до 13 лѣтъ, во 2-й классъ—отъ 11 до 14 лѣтъ и въ 3-й классъ—отъ 13 до 15 лѣтъ, въ 4-й до 16 лѣтъ. Отъ поступающихъ въ 1-й классъ требуется: *по Закону Божію:* знаніе важнѣйшихъ молитвъ съ объясненіемъ, а также священной исторіи Ветхаго и Новаго Завѣта; *по русскому языку:* внятное, правильное чтеніе по книгамъ гражданской и церковной печати, пересказъ прочитаннаго, письмо подъ диктовку скорописью безъ искаженія словъ; *по ариѳметикѣ:* писать и выговаривать числа до милліона включительно, рѣшеніе письменныхъ задачъ на всѣ четыре дѣйствія въ предѣлахъ отъ 1 до 1,000, рѣшеніе умственныхъ задачъ въ предѣлахъ чиселъ отъ 1 до 30. (Программа городскихъ по пол. 31 мая 1872 г училищъ. Ц. 35 коп.).

Плата за ученіе въ городскомъ училищѣ, въ размѣрѣ 10 рублей въ годъ, вносится впередъ по полугодіямъ. Ученики, принятые въ городское училище обязаны носить установленную одежду.

Харьковское городское ремесленное училище.

Училище открыто 12 января 1886 года. Въ училищѣ преподаются: Законъ Божій, русскій языкъ, ариѳметика, физика, геометрія, механика, технологія въ примѣненіи къ изучаемымъ ремесламъ, черченіе, рисованіе; при училищѣ состоятъ мастерскія для обученія ремесламъ: столярно-токарная и слесарная. Курсъ ученія продолжается 4 года. Окончившіе курсъ получаютъ званіе подмастерьевъ. Ученики пользуются безплатно отъ училища всѣми инструментами во время работъ въ мастерскихъ; мелкія принадлежности для черченія и рисованія, книги и другія классныя пособія ученикъ долженъ имѣть свои. Дѣти же бѣдныхъ родителей пользуются всѣми пособіями безплатно. Класныя занятія прекращаются 1 іюня, а обязательныя работы въ мастерскихъ продолжаются до 1 іюля. За обученіе вносится 6 руб. въ годъ, причемъ ученики отличнаго поведенія и при хорошихъ успѣхахъ освобождаются отъ платы, если ихъ родители представятъ удостовѣреніе о бѣдности. Освобождаются отъ платы 30%. Выборъ ремесла, сообразно наклонностямъ ученика и имѣющимся свободнымъ мѣстамъ въ мастерскихъ, предоставляется соглашенію родителей или опекуновъ съ завѣдывающимъ училищемъ. Пріемъ учащихся производится одинъ разъ въ годъ, въ августѣ. Прошенія принимаются съ 7 по 15 августа; при прошеніи должны быть приложены документы: метрическое свидѣтельство, свидѣтельство о званіи, удостовѣреніе о привитіи оспы, свидѣтельство о томъ, гдѣ обучался. Всѣ вновь поступающіе подвергаются предъ пріемными экзаменами докторскому осмотру врачомъ училища. Въ училище принимаются мальчики, преимущественно изъ жителей г. Харькова, всѣхъ сословій: поступающіе въ 1 классъ должны быть не моложе 13 и не старше 15 лѣтъ: комплектъ 100 человѣкъ въ первомъ классѣ. Евреевъ принимается 2% изъ общаго часла. Дѣти слабаго здоровья, для которыхъ занятіе ремесломъ можетъ имѣть вредныя послѣдствія, вовсе не принимаются въ училище.

Къ началу $190^5/_6$ учебнаго года въ училищѣ учащихся состояло 240. На содержаніе училища израсходовано 17,251 руб.

Харьковская частная женская Воскресная школа.

(Уг. Чернышевской ул. и Мироносицкаго пер., $^1/_{18}$).

Обученіе въ школѣ безплатное, кромѣ того безплатно выдаются ученицамъ книги на домъ изъ ученической библіотеки. Пріемъ малолѣтнихъ заканчивается въ сентябрѣ, взрослыя-же принимаются въ продолженіе всего года, каждое учебное воскресенье. Въ школу могутъ поступать какъ неграмотныя, желающія научиться грамотѣ, такъ и грамотныя, желающія идти далѣе въ своихъ познаніяхъ. Въ школѣ работаютъ до 60-ти учительницъ безвозмездно, обучая дѣтей Закону Божію, чтенію, письму, ариѳметикѣ и хоровому пѣнію. Занятія происходятъ отъ 10 час. утра до 2 час. по полудни.

Мужское училище при Харьковской Еванг.-Лютеранской церкви.

Училище существуетъ съ 1827 г., состоитъ въ настоящее время изъ двухъ классовъ: приготовительнаго, съ двумя отдѣленіями, въ который принимаются дѣти безъ экзамена и перваго класса. Училище приготовляетъ въ 1-е классы классической гимназіи, реальнаго и коммерческаго училища и даетъ право 4-го разряда по отбыванію воинской повинности. Годовая плата за право ученія—40 руб.

Харьковское училище слѣпыхъ дѣтей Вѣдомства Императрицы Маріи Александровны.

Училище стремится дать своимъ воспитанникамъ какъ общее образованіе, такъ и ремесленное. Изъ ремеслъ изучаются корзинное и щеточное. Общее образованіе обнимаетъ слѣдующіе предметы: Законъ Божій, молитвы, свящ. исторія Ветхаго и Новаго Завѣта, катихизисъ, церковное Богослуженіе, исторія русской церкви; русскій языкъ: чтеніе инціаловъ и шриф. Брайля, письмо пр. Гебольда и Брайля, заучиваніе басенъ и стихотвор., грамматика: упражненіе въ письмен. изложеніи своихъ мыслей; ариѳметика: четыре дѣйствія надъ простыми и именованными числами, простыми дробями, простое и сложное тройное правило, правило процентовъ, смѣшенія и товарищества; географія Россіи; исторія Россія; естественная исторія: ознакомленіе съ болѣе извѣстными представителями отдѣловъ животнаго и растительнаго царства: плетеніе, вышиваніе, лѣпка, рисованіе по рельефной бумажной сѣткѣ, пѣніе, гимнастика, музыка, рукодѣльныя работы. Въ училище принимаются дѣти всѣхъ сословій и вѣроисповѣданій не моложе 7 и не старше 11 лѣтъ, плата отъ 300 руб., смотря по средствамъ родителей; бѣднѣйшіе принимаются безплатно. При пріемѣ требуется метрическое свидѣтельство и свидѣтельство о привитіи оспы. Въ теченіе первыхъ двухъ мѣсяцевъ принятый считается на испытаніи, послѣ котораго, если онъ окажется неспособнымъ къ усвоенію преподаваемыхъ предметовъ и ремеслен. обученія, возвращается родителямъ или его опекунамъ. Воспитанникъ пользуется полнымъ содержаніемъ. Училище содержится на кружечный сборъ по церквамъ въ Недѣлю о слѣпомъ, членскими взносами и пожертвованіями. Недавно при училищѣ открыто женское отдѣленіе. При училищѣ имѣется складъ издѣлій слѣпыхъ дѣтей, какъ-то: корзины, сѣтки, сумки, кромочные ковры и разныя щетки.

Повивальный институтъ при медицинскомъ факультетѣ университета.

Въ повивальномъ институтѣ принимаются ежегодно 12 ученицъ, хотя съ разрѣшенія г. Министра Народнаго Просвѣщенія число ихъ можетъ быть увеличено до 40 ученицъ. Онѣ должны быть отъ 18 до 30 лѣтъ отъ роду и обязаны представить документы: а) метрическое свидѣтельство; б) свидѣтельство и политической благонадежности отъ мѣстнаго губернатора, или исправника; в) свидѣтельство объ окончаніи 4-хъ классовъ гимназіи, или соотвѣтствующаго 4-мъ классамъ гимназіи учебнаго заведенія: г) удостовѣреніе о томъ, что онѣ въ продолженіе ученія будутъ имѣть достаточныя средства къ жизни: д) свидѣтельство о привитіи оспы: е) письменное согласіе на поступленіе въ число ученицъ института отъ родителей—для несовершеннолѣтнихъ дѣвицъ или отъ мужа—для замужнихъ: ж) двѣ фотографическихъ карточки съ собственноручной на нихъ подписью. Прошеніе о пріемѣ подается г-ну ректору университета съ приложеніемъ упомянутыхъ документовъ отъ 15-го августа до 15-го сентября. Каждая изъ ученицъ уплачиваетъ по 15 руб. въ полугодіе.

Харьковское земское повивальное училище.

Харьковское земское повивальное училище существуетъ только для стипендіатокъ земствъ Харьковской губерніи, которыя назначаются и присылаются въ училище уѣздными земскими управами по двѣ отъ каждаго уѣзда и живутъ въ училищѣ на полномъ содержаніи. По окончаніи срока ученія продолжающагося два года, стипендіатки возвращаются въ тѣ уѣзды, изъ которыхъ поступили. Приходящихъ ученицъ при училищѣ нѣтъ. Принимаются въ число стипендіатокъ преимущественно крестьянки. Имѣются 24 стипендіатки Харьковской губерніи. 1-го сентября 1905 г. будетъ пріемъ ученицъ.

Профессіональные курсы Александры Никаноровны Ильяшевой-Менчицъ.

(Екатеринославская, № 21).

Существуетъ съ августа 1894 г. Пансіонъ для иногороднихъ Отдѣленія учительницъ рукодѣлія, ремесленное, художественныхъ рукодѣлій и домоводства.

Плата отъ 65—100 рублей. Пансіонъ отъ 375—400 р. съ правомъ ученія.

На отдѣленіе учительницъ рукодѣлія принимаются дѣвушки, окончившія среднее учебное заведеніе и прогимназіи, а также имѣющія званіе народной учительницы. Курсъ ученія 2 года. Ученицы, окончившія ремесленное отдѣленіе профессіональныхъ курсовъ, поступаютъ на отдѣленіе учительницъ рукодѣлія на 1 годъ. Окончившія полный курсъ гимназіи и уже знакомыя съ основными пріемами рукодѣлій могутъ пройти курсъ учительницъ рукодѣлій въ одинъ годъ, но при усиленныхъ домашнихъ занятіяхъ и увеличенной платѣ. На отдѣленіи учительницъ рукодѣлія преподаются: кройка и шитье бѣлья; кройка и шитье платьевъ: починка-штопка и заплаты всѣхъ родовъ матеріи: мѣтка крестомъ и гладью; вязанье на спицахъ и крючкахъ: филейныя работы: рисованье: различныя модныя работы. Методика рукодѣлій, товаровѣдѣніе и технологія волокнистыхъ веществъ, педагогика и гигіена. На отдѣленіе ремесленное принимаются дѣвушки, окончившія народное училище или же выдержавшія экзаменъ по курсу этихъ училищъ. Продолжительность обученія для окончившихъ 2-классное начальное училище 3 года, а для окончившихъ одноклассное училище—4 года. Кромѣ ремесленныхъ предметовъ на этомъ отдѣленіи преподаются и общеобразовательные предметы, которые въ общемъ, являясь продолженіемъ курса народныхъ училищъ, значительно дополняютъ общее образованіе учащихся. Законъ Божій, русскій языкъ и словесность съ литературой, ариѳметика въ полномъ объмѣ, краткія свѣдѣнія по геометріи. Міровѣдѣніе: естествовѣдѣніе, зоологія, ботаника и минералогія, физіологія и гигіена. Физика и географія. Отечественная исторія. Счетоводство (двойная бухгалтерія). Составленіе дѣловыхъ писемъ, счетовъ, смѣты предстоящихъ работъ и пр. Рисованье. Ремесла: шитье и кройка бѣлья: починка и штопка бѣлья, чулокъ и платья: кройка и шитье платьевъ дѣтскихъ и дамскихъ. Вязанье крючковъ и спицами. Мѣтка крестомъ и гладью. Учащіяся, окончившія успѣшно ремесленное отдѣленіе, могутъ на 1 годъ поступать на отдѣленіе учительницъ рукодѣлія и тогда получаютъ свидѣтельства о прохожденіи ими курса учительницъ рукодѣлія или же для усовершенствованія могутъ поступать практикантками въ учебную образцовую мастерскую.

По прохожденіи курса, какъ учительницы рукодѣлія, такъ и ученицы ремесленнаго отдѣленія держатъ экзаменъ въ присутствіи члена и экспертовъ ремесленной управы и всѣхъ преподавательницъ училища и получаютъ свидѣтельства какъ отъ ремесленной управы, такъ и отъ училища. На отдѣленіе изящныхъ рукодѣлій принимаются дѣвицы и безъ опредѣленнаго образовательнаго ценза; продолжительность занятій опредѣляется избранными предметами и степенью воспріимчивости ученицы.

Домоводство входитъ, какъ предметъ преподаванія, во всѣ упомянутыя отдѣленія и состоитъ въ слѣдующемъ: уходъ за жилищемъ: уборка комнатъ, отопленіе и освѣщеніе ихъ. Гигіена жилища. Питаніе. Гигіена питанія. Приготовленіе 10-ти обѣдовъ питательныхъ и дешевыхъ. Мясовѣдѣніе и припасовѣдѣніе. Сервировка стола для обѣда и чая. Приготовленіе чая, кофе и шоколада. Уходъ за платьемъ зимнимъ и лѣтнимъ, починка и чистка его, выведеніе пятенъ изъ разнаго рода матерій. Стирка бѣлья домашнимъ способомъ. Уходъ за комнатными цвѣтами.

Ученіе на курсахъ начинается съ 20 августа и продолжается до 1-го іюня ежедневно отъ 8$^1/_2$ час. до 3 час. за исключеніемъ зимнихъ каникулъ и недѣль страстной и пасхальной, а также воскресныхъ, праздничныхъ и табельныхъ дней.

Харьковское земледѣльческое училище.

Открыто въ началѣ 1855 г. Полный теоретическій и практическій курсъ въ училищѣ проходится въ шесть лѣтъ; въ послѣднемъ классѣ ученики остаются въ училищѣ только 5 мѣсяцевъ, а остальное время проводятъ на практикѣ въ частныхъ хозяйствахъ или на фермѣ при училищѣ. Учебный годъ начинается съ 1-го сентября и раздѣляется на два періода, зимній, посвящаемый, главнымъ образомъ, класнымъ занятіямъ, и лѣтній, посвящаемый исключительно практикѣ. Пріемъ прошеній отъ желающихъ поступить въ 1-й и 2-й классы училища производится до 1-го августа, а въ 3-й классъ—до 1-го мая. Вступительные экзамены въ 1-й и 2-й классы производятся 20—27 августа. Въ училище принимаются мальчики всѣхъ сословій и вѣроисповѣданій, причемъ пріемъ производится только въ первые три класса. Поступающіе въ 1-й классъ должны имѣть не менѣе 14 и не болѣе 16 лѣтъ. Окончившіе курсъ въ низшихъ сельско-хозяйственныхъ школахъ могутъ быть принимаемы, по опредѣленію Совѣта, въ возрастѣ и свыше 17-ти лѣтъ. Училище находится въ Харьковскомъ уѣздѣ, близъ ст. Дергачи.

Въ 190$^3/_4$ учебномъ году учащихся было 221. На содержаніе ихъ израсходовано 64,761 руб.

Въ первый классъ принимаются безъ экзамена молодые люди, окончившіе курсъ въ уѣздныхъ или городскихъ, а также въ сельскихъ двухклассныхъ училищахъ. Если число желающихъ поступить превыситъ число имѣющихся вакансій въ 1-мъ классѣ, то и имѣющіе аттестаты объ окончаніи въ уѣздныхъ, городскихъ и сельскихъ двухкласныхъ училищахъ подвергаются конкурсному испытанію по всѣмъ предметамъ. Учащіеся въ училищѣ раздѣляются на пансіонеровъ, казенныхъ и приходящихъ учениковъ. Въ пансіонѣ помѣщается до 110 пансіонеровъ, изъ нихъ 40 казеннокоштныхъ, такъ какъ въ классахъ училища помѣщается до 35 человѣкъ въ каждомъ, то въ училище принимаются и приходящіе ученики, помѣщающіеся въ частныхъ квартирахъ, какъ у служащихъ при училищѣ и на фермѣ, такъ и крестьянъ ближнихъ деревень. За содержаніе частныхъ пансіонеровъ взимается по 150 руб. и за ученіе съ приходящихъ учениковъ по 20 руб. въ годъ. Всѣ означенныя суммы вносятся впередъ по полугодіямъ; со всякаго ученика, поступающаго въ училище, взимается залогъ въ размѣрѣ 25 руб. на расходы по отправкѣ ихъ родителямъ, въ случаѣ увольненія изъ училища до окончанія курса, а также для обезпеченія на случай намѣренной и неизвинительной порчи ученикомъ казеннаго имущества.

Освобождаются отъ платы за ученіе приходящіе ученики недостаточнаго состоянія, которые притомъ по своему поведенію и прилежанію будутъ заслуживать этого, или уменьшается плата на половину, но съ тѣмъ, чтобы наибольшее число учениковъ, освобожденныхъ отъ платы, не было болѣе десятой части общаго числа приходящихъ учениковъ. Ученики, отлично окончившіе полный курсъ, получаютъ при выпускѣ изъ училища аттестаты 1-го разряда, дающіе имъ право на званіе личныхъ почетныхъ гражданъ; прочіе же ученики, выдержавшіе окончательныя испытанія, получаютъ аттестаты 2-го разряда и могутъ быть удостоены права на упомянутое званіе, по представленіи въ совѣтъ училища удовлетворительныхъ отчетовъ о трехлѣтнихъ, по выпускѣ, практическихъ занятіяхъ сельскимъ хозяйствомъ. Ученикамъ, получившимъ аттестаты 1-го разряда и съ успѣхомъ занимавшимся сельскимъ хозяйствомъ въ теченіе трехъ лѣтъ, присваивается наименованіе „ученыхъ управителей“, ученики же, имѣющіе аттестаты 2-го разряда, получаютъ при тѣхъ же условіяхъ, званіе „помощника ученаго управителя“. Лица, получившія послѣднее званіе, могутъ быть удостоены совѣтомъ училища наименованія „ученыхъ управителей“ по истеченіи слѣдующихъ трехъ лѣтъ практическихъ занятій земледѣліемъ. Ученикамъ, неокончившимъ полнаго курса, прошедшимъ съ успѣхомъ не менѣе 2-хъ первыхъ классовъ и выдержавшимъ хорошо испытаніе во всѣхъ сельско-хозяйственныхъ работахъ, присваивается наименованіе „нарядчиковъ сельскихъ работъ“. По отбыванію воинской повинности, земледѣльческія училища причисляются къ заведеніямъ перваго разряда.

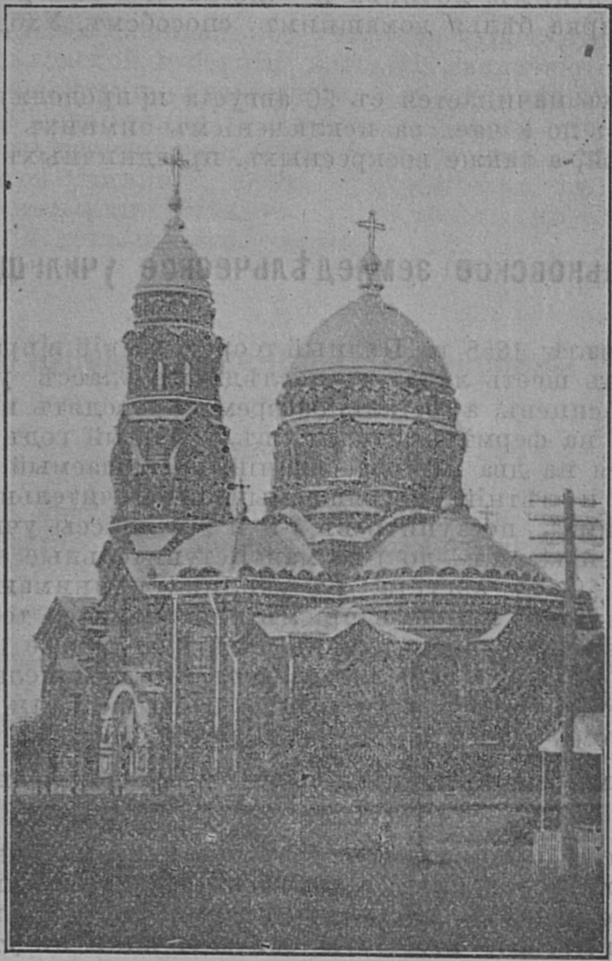

Озерянская церковь.

Казенные пансіонеры, по окончаніи курса, обязаны прослужить въ вѣдомствѣ Министерства Государственныхъ Имуществъ не менѣе того числа лѣтъ, въ теченіе котораго они пользовались казеннымъ содержаніемъ въ заведеніи.

Желающіе поступить въ Харьковское земледѣльческое училище обязаны, при прошеніи на простой бумагѣ на имя директора училища, представить: 1) свидѣльство о возрастѣ, т. е метрическое свидѣтельство, выданное отъ священника или изъ духовной консисторіи, а для инородцевъ—законное свидѣтельство о времени ихъ рожденія; 2) свидѣтельство о званіи: для дворянъ—свидѣтельство депутатскаго собранія или указъ герольдіи объ утвержденіи въ дворянствѣ, для дѣтей чиновниковъ и духовныхъ лицъ—послужные списки отцовъ; 3) свидѣтельство отъ общества, если проситель принадлежитъ къ податному сословію, объ увольненіи его для поступленія въ училище; 4) свидѣтельство отъ врача о привитіи оспы: 5) свидѣтельство объ успѣхахъ и поведеніи изъ того заведенія, въ которомъ поступающій прежде воспитывался или свидѣтельство отъ мѣстнаго начальства въ томъ, что поступающій не обучался въ учебныхъ заведеніяхъ; 6) обязательство, подписанное родственникомъ, опекуномъ или другимъ благонадежнымъ лицомъ, объ исправномъ взносѣ въ училище платы и взятіи онаго воспитанника, въ случаѣ увольненія или исключенія его прежде окончанія имъ курса: 7) свидѣтельство о бѣдности для лицъ, желающихъ поступить на казенное содержаніе и 8) для лицъ еврейскаго происхожденія—свидѣтельство отъ мѣстнаго полицейскаго начальства о разрѣшеніи имъ проживать въ Харьковскомъ Земледѣльческомъ училищѣ.

Отъ поступающихъ въ 1-й классъ требуется знать: По Закону Божію: молитвы общеупотребительныя, утреннія и вечернія, и священную исторію Ветхаго и Новаго Завѣта,—по руководству Рудакова или Попова. По русскому языку: понятіе о частяхъ предложенія: этимологія русской грамматики,—по руководству Говорова: церковнославянское чтеніе съ переводомъ на русскій языкъ. По географіи: основныя понятія изъ математической и физической географіи: обозрѣніе земного шара по глобусу и географію: Азіи, Африки и Австраліи—по руководству Смирнова. По ариѳметикѣ: дѣйствіе надъ дробями, простыми и десятичными: періодическія дроби, понятіе объ отношеніи и пропорціяхъ—по руководству Малинина и Буренина, рѣшеніе задачъ по задачнику тѣхъ же авторовъ.—Выдержавшіе экзаменъ принимаются въ училище только послѣ медицинскаго осмотра училищнымъ врачемъ.

Правила о педагогическихъ курсахъ для приготовленія учителей низшихъ сельско-хозяйственныхъ школъ.

Для подготовленія учителей по спеціальнымъ предметамъ для низшихъ сельско-хозяйственныхъ школъ, подвѣдомственныхъ Департаменту Земледѣлія при Харьковскомъ земледѣльческомъ училищѣ, открыты особые курсы. Курсы состоятъ въ вѣдѣніи Министерства Земледѣлія и Государственныхъ Имуществъ, по Департаменту Земледѣлія. Непосредственнымъ начальникомъ курсовъ состоитъ директоръ Харьковскаго земледѣльческаго училища. Директоръ, завѣдывающій курсами, обязанъ преподавать не менѣе одного урока въ недѣлю. Для обсужденія дѣлъ по учебной части образуется Совѣтъ, состоящій подъ предсѣдательствомъ директора земледѣльческаго училища, изъ преподавателей на курсахъ: нѣкоторые вопросы, по усмотрѣнію директора, обсуждаются въ Педагогическимъ Совѣтѣ земледѣльческаго училища; всѣ же вопросы по хозяйственной части курсовъ подлежатъ обсужденію въ хозяйственномъ Комитетѣ училища, при участіи одного изъ преподавателей на курсахъ. Теоретическій и практическій курсъ продолжается одинъ годъ. На курсы принимаются лица (не болѣе 10 ежегодно), окончившіе курсъ въ высшихъ и среднихъ сельско-хозяйственныхъ учебныхъ заведеніяхъ (послѣдніе съ рекомендаціей Совѣтовъ училищъ) и успѣшно отбывшія практику въ частныхъ хозяйствахъ, по крайней мѣрѣ, въ теченіе одного года или состоявшіе уже не менѣе трехъ лѣтъ преподавателями одного изъ спеціальныхъ предметовъ въ низшихъ сельско-хозяйственныхъ школахъ. Отъ поступающихъ требуется подписка въ томъ, что они обязаны, буде въ нихъ встрѣтится надобность, прослужить не менѣе трехъ лѣтъ по назначенію начальства или же уплатить сумму, затраченную на нихъ, въ видѣ стипендіи, если не пожелаютъ служить. Пріемъ на курсы производится одинъ разъ въ годъ Совѣтомъ курсовъ. Желающіе поступить въ число слушателей курсовъ присылаютъ на имя директора Харьковскаго земледѣльческаго училища свои прошенія не позднѣе 1 августа. Къ прошенію необходимо приложить свидѣтельство объ окончаніи курса въ среднемъ или высшемъ сельско-хозяйственномъ учебномъ заведеніи, или—копію съ таковаго свидѣтельства. При пріемѣ слушателей на курсы лицамъ, имѣющимъ высшее сельско-хозяйственное образованіе, отдается предпочтеніе предъ прошедшими курсъ земледѣльческаго училища, и изъ этихъ послѣднихъ,—имѣющимъ въ свидѣтельствѣ объ окончаніи курса лучшія отмѣтки по естествознанію и по спеціальнымъ сельско-хозяйственнымъ предметамъ. По окончаніи курса слушатели подвергаются теоретическому и практическому экзамену въ коммиссіи, состоящей подъ предсѣдательствомъ директора училища, изъ преподавателей проходимыхъ на курсахъ предметовъ. Практичесскій экзаменъ состоитъ изъ двухъ пробныхъ уроковъ: одинъ на тему, выбранную слушателемъ, а другой—на тему, оредложенную коммиссіей. Успѣшно выдержавшимъ экзаменъ по теоріи и по практикѣ и выполнившимъ всѣ практическія занятія выдаются особыя свидѣтельства, причемъ окончившіе курсъ могутъ быть командируемы Министерствомъ для ознакомленія съ постановкою учебнаго дѣла въ лучшихъ изъ существующихъ низшихъ сельско-хозяйственныхъ школъ. Слушателямъ курсовъ могутъ быть предоставлены казенныя стипендіи: въ размѣрѣ до 300 рублей въ годъ, для окончившихъ курсъ въ земледѣльческихъ училищахъ, и до 480 рублей—для прослужившихъ учителями въ низшихъ сельско-хозяйственныхъ школахъ не менѣе трехъ лѣтъ и для окончившихъ курсъ въ высшихъ сельско-хозяйственныхъ учебныхъ заведеніяхъ. Преподавателями курсовъ назначаются Министерствомъ Земледѣлія и Государственныхъ Имуществъ учителя земледѣльческаго училища, при которомъ курсы состоятъ и другія лица, особо для того приглашенныя. На курсахъ изучаются общая педагогія съ дидактикой и методы преподаванія сельско-хозяйственныхъ предметовъ и естествознаніе въ приложеніи къ сельскому хозяйству. Кромѣ того, слушатели курсовъ спеціально изучаютъ, по своему выбору, земледѣліе и животноводство, съ относящимися къ нимъ отраслями хозяйства. Практическія занятія слушателей заключаются: а въ репетиторствѣ съ учениками земледѣльческаго училища или другой спеціальной школы, предназначенной для практики слушателей курсовъ; б) въ участіи въ практическихъ занятіяхъ по сельскому хозяйству и отдѣльнымъ его отраслямъ; в) въ пробныхъ урокахъ по естествознанію и сельско-хозяйственнымъ предметамъ подъ руководствомъ учителей курсовъ; г) въ бесѣдахъ по поводу даннаго слушателямъ урока, въ которыхъ принимаютъ участіе, подъ руководствомъ преподавателя, всѣ слушатели, присутствовавшіе на этомъ урокѣ; д) въ изученіи способовъ составленія учебныхъ коллекцій по сельскому хозяйству и естествознанію. Кромѣ того, слушатели курсовъ совершаютъ, подъ руководствомъ преподавателей, экскурсіи въ низшія сельско-хозяйственныя школы, какъ казенныя, такъ и частныя, для ознакомленія съ постановкою учебно-воспитательнаго дѣла и въ частновладѣльческія хозяйства для осмотра этихъ послѣднихъ, а также, по возможности, принимаютъ участіе въ производствѣ полевыхъ опытовъ на училищной или школьной фермѣ; независимо отъ сего, каждый изъ слушателей обязанъ выполнить какую либо сельско-хозяйственно-экономическую задачу, пользуясь для этой цѣли записами или фермскаго, или какого либо другого хозяйства.

Ахтырская мужская гимназія.

Преобразована въ 1900 г. изъ прогимназіи, открытой въ 1874 г. Пріемъ учениковъ въ приготовительный и основные классы гимназіи производится въ маѣ, августѣ, а также и въ теченіе года. Прошеніе вмѣстѣ съ обязательствомъ подается на имя г. директора гимназіи. къ прошенію прилагаются: а) свидѣтельство о возрастѣ (метрическое) б) свидѣтельство о званіи: для дворянъ—свидѣтельство депутатскаго собранія или указъ герольдіи объ утвержденіи въ дворянствѣ, для дѣтей чиновниковъ и духовныхъ лицъ послужные списки отцовъ и для дѣтей изъ податныхъ сословій—засвидѣтельствованная копія съ того вида, по которому живутъ родители, а въ случаѣ неимѣнія родителей—выданный имъ самимъ видъ; в) свидѣтельство о привитіи оспы. Кромѣ того, свидѣтельство отъ врача или фельдшера (въ крайнемъ случаѣ) о томъ, что въ теченіе послѣднихъ трехъ недѣль, какъ сами поступающіе, такъ и члены ихъ семействъ, не были одержимы никакими заразительными болѣзнями. Для поступленія въ приготовительный классъ требуется имѣть не менѣе 8 и не болѣе 10 лѣтъ, а для поступленія въ 1 классъ—не менѣе 10 и не болѣе 12 лѣтъ; въ остальные же классы принимающіе имѣющіе соотвѣтственный возрастъ. Отъ поступающихъ въ приготовительный классъ требуется: знать первоначальныя молитвы, умѣть читать по-русски и считать до 1,000, а также производить сложеніе и вычитаніе надъ этими числами.

Плата за ученіе взимается, одинаковая какъ въ приготовительномъ, такъ и въ основныхъ классахъ, по 50 руб. въ годъ и въ слѣдующіе сроки: въ первое полугодіе къ 1-му октября, во 2-е полугодіе къ 1-му марта. Имѣются двѣ стипендіи М. И. Охременка на капиталъ въ 1,200 руб.: стипендіи эти (48 руб.) выдаются двумъ ученикамъ гимназіи, по избранію жертвователя.

Ахтырская женская VIII-ми классная гимназія.

Гимназія существуетъ съ 1875 года. Общій пріемъ ученицъ бываетъ въ концѣ учебнаго года, въ маѣ мѣсяцѣ, и передъ началомъ учебнаго года, въ августѣ мѣсяцѣ, а также, съ дозволенія Педагогическаго Совѣта, въ теченіе всего года, съ тѣмъ условіемъ, чтобы поступающія знали весь пройденный до этого времени курсъ того класса, въ который онѣ желаютъ поступить. Для поступленія въ 1 классъ требуется возрастъ отъ 9-ти лѣтъ до 12 лѣтъ. II—отъ 10 до 13, въ III—отъ 11 до 14, въ IV—отъ 12 до 15, въ V-й—отъ 13 до 16 лѣтъ и т. д. Отступленія могутъ быть допускаемы по уважительнымъ причинамъ.

Программа для поступленія въ I классъ: по Закону Божію—объясненіе выученныхъ наизусть главныхъ молитвъ, разсказы о важнѣйшихъ событіяхъ изъ священной исторіи Ветхаго и Новаго Завѣта; учебникъ „Начатки Христіанскаго Православнаго ученія“ Филарета или „Начальное наставленіе въ христіанской вѣрѣ“, Д. Соколова. По русскому языку—чтеніе, краткіе устные и письменные отвѣты на задаваемые преподавателемъ вопросы изъ прочитаннаго, знаніе наизусть небольшихъ стихотвореній, списываніе съ книги. руководство: Тихомировъ „Элементарный курсъ грамматики“; книга для чтенія: „Вешніе всходы. Тихомировъ часть I и II“. По математикѣ—производство четырехъ дѣйствій надъ числами отъ 1 до 100 рѣшеніе устныхъ задачъ до 50 изъ задачника Евтушевскаго.

Плата за ученіе—въ приготовительномъ классѣ 20 руб. въ годъ съ ученицы, въ четырехъ основныхъ классахъ—30 руб., а въ V, VI и VII—40 руб., въ VIII плата за обученіе 75 руб., включая новые языки и рисованіе; изъ необязательныхъ предметовъ: за обученіе музыки 20 руб. и танцамъ 6 р. въ годъ.

Уѣзднымъ земствомъ отпускается ежегодно 3750 р. и городскою Думою 900 руб., членскихъ взносовъ и пособія казны 500 р., остальная недостающая сумма пополняется изъ сбора за право ученія.

Купянское городское 3-хъ классное училище.

Купянское городское трехклассное училище преобразовано 1-го іюля 1902 г. изъ уѣзднаго училища, основаннаго 12 августа 1897 г. Въ училище принимаются дѣти всѣхъ сословій, обладающія знаніями, какія пріобрѣтаются въ теченіе первыхъ двухъ лѣтъ обученія въ первый классъ принимаются дѣти не моложе 9-ти лѣтъ и не старше 13, во 2-й и 3-й классы—не старше 14 и 15 лѣтъ; при опредѣленіи дѣтей родители должны представить метрическое свидѣтельство и немедленно сдѣлать для нихъ форменную одежду; темносѣрую блузу гимназическаго покроя, для лѣта свѣтлую блузу такого же покроя. фуражку изъ темносиняго сукна, безъ канта, съ значкомъ изъ желтой мѣди съ буквами на околышѣ: „Г. У.“, пріобрѣсти кожанный кушакъ съ пряжкою изъ желтой мѣди. Плата за ученье взимается 6 р. въ годъ: вносится она по полугодіямъ, не позже февраля и не позже сентября. Учащихся въ 1904—1905 г. было: въ началѣ года 93, въ концѣ учеб. года 91, окончило кррсъ 22 ученика. Въ училищной библіотекѣ къ 1 янв. 1905 г. состоитъ книгъ 1298 названій, въ 4602 том. и учебныхъ пособій 576. При училищѣ имѣется общество попечительства о бѣдныхъ ученикахъ Купянскаго городскаго трехкласснаго училища: общество снабжаетъ бѣдныхъ учениковъ учебниками, одеждою и пр.; оно состоитъ изъ почетныхъ членовъ, внесшихъ въ одинъ пріемъ по 30 руб., и изъ дѣйствительныхъ членовъ, внесшихъ по 3 р. въ годъ. На 1-е сентября 1903 г. оставалось 2,632 р. Въ 1903—1904 г. поступило членскихъ взносовъ 36 р., процентовъ на капиталы общества и пожертвованій 129 р., израсходовано на уплату за ученье, на книги и одежду 151 р. Къ 1-му сентября 1904 г. состоитъ денегъ 46 р., % бумагъ на 1,400 р. и билетовъ банка на 1,200 р., всего 2,646 р. 27 к.

Богодуховская женская 5-ти классная прогимназія.

Для поступленія въ 1 классъ Богодуховской Дмитріевской земской V классной женской прогимназіи требуется: знаніе главнѣйшихъ молитвъ, символъ вѣры въ связи съ краткимъ разсказомъ о двунадесятыхъ праздникахъ и 10 заповѣдей, умѣнье правильно и ясно читать по-русски, списывать съ книги и производить четыре ариѳметическія дѣйствія надъ числами отъ 1 до 100 и знаніе элементарныхъ правилъ грамматики въ связи съ диктантомъ, а въ приготовительный классъ дѣти принимаются въ младшую группу съ знаніемъ первоначальныхъ молитвъ и небольшой подготовкой въ чтеніи по-русски, въ письмѣ и счетѣ до 30. Плата за право ученія въ приготовительномъ классѣ 10 руб., а въ остальныхъ (I, II, III, IV и V) классахъ 16 р. въ годъ. Стипендій 20, изъ которыхъ 16 Богодуховскаго земства и 4 Богодуховской городской управы.

Къ началу 1904/5 учебнаго года въ прогимназіи учащихся состояло 164. На содержаніе прогимназіи израсходовано 6,908 руб. 99 к.

Краснокутское городское 2-хъ классное Герасима Дашкевича училище.

Училище преобразовано 22 декабря 1894 года изъ Архангело-Михайловскаго народнаго приходскаго Герасима Дашкевича училища въ двухклассное по положенію 31 мая 1872 года; училище имѣетъ 1, 2, 3 и 4 отдѣленія 1-го класса и 1-е и 2-е отдѣленія 2-го класса. Для поступленія въ училище подаются прошенія завѣдывающему училищемъ на простой бумагѣ, съ представленіемъ свидѣтельствъ: метрическаго о рожденіи и о привитіи оспы. Евреи, сверхъ того, внѣ черты постоянной ихъ осѣдлости, должны представить удостовѣреніе мѣстной полиціи въ томъ, что имъ не возбраняется жительство въ городѣ, гдѣ находится училище. Въ училище принимаются дѣти не моложе 7 лѣтъ, всѣхъ званій, состояній и вѣроисповѣданій. Пріемъ въ училище производится ежедневно съ 8-го по 16-е августа. Плата за ученіе 3 руб. въ годъ съ дѣтей мѣстныхъ жителей и 5 р. въ годъ съ ученика, родители котораго не участвуютъ въ платежѣ городскихъ повинностей. Въ училищѣ преподаются предметы. Законъ Божій, русскій и церковно-славянскій языки, ариѳметика, геометрія, естествовѣдѣніе, физика, исторія, географія, чистописаніе, рисованіе и черченіе. Содержится училище на проценты съ 27.100 р., полученныхъ отъ конверсіи процентныхъ бумагъ, пожертвованныхъ п. п. гр. Г. И. Дашкевичемъ; съ 500 руб., пожертвованныхъ сыномъ его В. Г. Дашкевичемъ, и съ 2,800 руб., отпущенныхъ изъ средствъ Министерства Народнаго Просвѣщенія, а всего съ капитала въ 30,400 р. Въ пособіе на содержаніе училища отпускается изъ городскихъ суммъ по 640 руб. и изъ мѣщанскихъ общественныхъ средствъ по 300 р., всего 940 р. по 400 р. изъ средствъ Богодуховскаго уѣзднаго земства на содержаніе помощника учителя. Кромѣ того на содержаніе класса ручного труда отпускается 400 руб., изъ государственнаго казначейства и 300 руб. изъ средствъ Министерства Народнаго Просвѣщенія.

Въ 1901 году п. п. гр. В. Г. Драшкевичъ пожертвовалъ училищу 5.000 руб. Проценты съ этого капитала поступаютъ: а) 80 руб. на прибавку жалованья законоучителю и б) 120 руб. на выдачу тремъ оканчивающимъ курсъ ученикамъ, по сорока руб. каждому.

Учащихся 79.

Валковское городское 3-хъ классное училище.

Училище преобразовано изъ 2-хъ класнаго 15-го августа 1886 года, а это послѣднее преобразовано изъ уѣзднаго училища 1-го августа 1881 года.

По положенію о городскихъ училищахъ, въ училище могутъ поступать дѣти не моложе 7-ми лѣтняго возраста, всѣхъ званій, состояній и вѣроисповѣданій, безъ всякаго пріемнаго испытанія. Дѣти же старшаго возраста, отъ 10-ти лѣтъ, должны знать: молитву Господню, важнѣйшія событія изъ священной исторіи Ветхаго и Новаго Завѣта, умѣть читать и писать по-русски и считать. Прошеніе о поступленіи въ училище подается на простой бумагѣ до начала учебнаго года. Къ прошенію прилагается свидѣтельство метрическое или иное о возрастѣ, вѣроисповѣданіи и происхожденіи. Если поступающій обучался въ какомъ-либо учебномъ заведеніи, то къ прошенію прилагается свидѣтельство объ успѣхахъ и поведеніи, выданное ему изъ того заведенія. Евреи, сверхъ того, внѣ черты постоянной ихъ осѣдлости, должны представить еще свидѣтельство мѣстной полиціи, удостовѣряющее, что родителямъ поступающаго не возбраняется жительство въ томъ городѣ, гдѣ находится училище. Пріемныя испытанія при поступленіи въ Валковское городское 3-хъ классное училище производятся съ 7-го по 15-е августа. Размѣръ платы за ученіе—6 р. въ годъ съ каждаго ученика. Въ училищѣ 3 класса, курсъ каждаго класса двухгодичный, параллельныхъ классовъ не имѣется. Преподаваемые предметы: Законъ Божій, русскій и церковно-славянскій языки, ариѳметика, геометрія, естествовѣдѣніе и физика, исторія, географія, чистописаніе, черченіе и рисованіе и, сверхъ того, ведется обученіе пѣнію, гимнастикѣ и ручному труду.

Окончившіе полный курсъ ученія въ городскомъ училищѣ, при производствѣ въ первый классный чинъ, если они, на основаніи существующихъ узаконеній, имѣютъ право поступить на Государственную службу, освобождаются отъ установленнаго для сего испытанія и пользуются льготою, предоставленною 3-му разряду по образованію. По выдержаніи установленнаго испытанія, окончившіе полный курсъ ученія въ городскомъ училищѣ могутъ поступать въ техническое (желѣзнодорожное) училище, въ земледѣльческое училище, учительскую семинарію.

Ученики, успѣшно окончившіе полный курсъ городского училища, могутъ быть оставляемы при училищѣ до достиженія ими 16-лѣтняго возраста для подготовленія къ поступленію въ учительскій институтъ.

Стипендій при училищѣ не имѣется. Пособія нуждающимся ученикамъ могутъ быть выдаваемы: изъ суммъ Общества вспомоществованія бѣднымъ ученикамъ Валковскаго городского училища и съ особаго разрѣшенія учебнаго начальства, изъ спеціальныхъ средствъ училища.

Волчанская учительская семинарія.

Волчанская Учительская семинарія основана въ 1874 году. Она учреждена съ цѣлью доставить педагогическое образованіе молодымъ людямъ всѣхъ сословій православнаго исповѣданія, желающимъ посвятить себя учительской дѣятельности въ начальныхъ училищахъ вѣдомства М. Н. П. Для практическихъ упражненій воспитанниковъ въ преподаваніи состоитъ при семинаріи начальное училище. Семинарія—заведеніе открытое и содержится на иждивеніи казны, съ ежегоднымъ пособіемъ отъ Харьк. губ. земства. Кромѣ 40 казенныхъ стипендіатовъ, въ семинаріи могутъ обучаться стипендіаты, какъ земствъ, такъ и частныхъ лицъ, а также своекоштные воспитанники. Плата за обученіе не полагается. Въ Волчанской семинаріи содержитъ своихъ стипендіатовъ Харьков. губ. земство. Земскихъ стипендій полагается 93. Размѣръ казенной стипендіи—10 р., размѣръ земской стипендіи 12 руб. 50 коп. въ мѣсяцъ. Сверхъ того, казна и земство отпускаютъ на каждаго стипендіата по 7 р. 5 к. въ годъ на пріобрѣтеніе учебныхъ пособій. Кромѣ казенныхъ и земскихъ стипендій, при Волчанской семинаріи существуетъ еще Александровская стипендія, переведенная изъ бывшей Бѣлгородской учительской семинаріи. Стипендія эта учреждена съ Высочайшаго соизволенія на проценты съ капитала, пожертвованнаго преподавателями Харьковскаго университета въ память чудеснаго спасенія жизни Государя Императора Александра II-го 4 апр. 1866 г. Размѣръ стипендіи—10 р. въ мѣсяцъ на содержаніе стипендіата и 9 р. 20 к. въ годъ на учебныя пособія. Казенные стипендіаты семинаріи, по окончаніи въ ней курса наукъ, обязаны прослужить въ должности учителей начальныхъ училищъ не менѣе 4-хъ лѣтъ, а стипендіаты Харьковскаго губернскаго земства—по два года за каждый годъ стипендіи. Пользованіе Александровской стипендіей не налагаетъ на стипендіата, по окончаніи имъ курса, никакихъ обязательствъ. Курсъ ученія трехгодичный, по одному году въ классѣ. Воспитанники могутъ быть оставляемы на второй годъ въ томъ же классѣ, но не болѣе какъ одинъ разъ въ теченіе всего курса. Принимаются въ семинарію молодые люди не моложе 16-лѣтняго возраста. Пріемъ допускается одинъ разъ въ годъ, передъ началомъ учебнаго курса, и не иначе, какъ въ 1-й классъ. Желающіе поступить въ семинарію подвергаются пріемному испытанію изъ полнаго курса двухклассныхъ народныхъ училищъ М. Н. П. Кромѣ обычныхъ предметовъ, преподаваемыхъ вообще въ учительскихъ семинаріяхъ, т. е. Закона Божія, педагогики, русскаго и церковно-славянскаго языковъ, ариѳметики, геометріи, исторіи, географіи, естествовѣдѣнія, чистописанія и рисованія, гимнастики, пѣнія и ремеслъ, воспитанники Волчанской учительской семинаріи обучаются инструментальной музыкѣ (игрѣ на скрипкѣ), а также садоводству и огородничеству, благодаря пособію, отпускаемому Харьковскимъ губернскимъ земствомъ. Съ 1897 г. при семинаріи учрежденъ классъ ручного труда по дереву и металлу.

Лица, желающія поступить въ число ввспитанниковъ семинаріи, не позже 1-го августа подаютъ о томъ директору семинаріи прошеніе. Для производства пріемныхъ испытаній въ первой половинѣ августа назначается не болѣе одной недѣли; и о дняхъ, назначенныхъ для испытаній, заблаговременно публикуется во всеобщее свѣдѣніе въ мѣстныхъ вѣдомостяхъ. При прошеніяхъ должны быть приложены слѣдующіе документы: а) метрическое свидѣтельство или засвидѣтельствованная метрическая выписка (то и другое должно быть написано на гербовой бумагѣ 75 коп. достоинства); б) свидѣтельство объ успѣхахъ и поведеніи отъ учебнаго заведенія, въ которомъ просители обучались

По возрасту въ семинарію принимаются молодые люди, имѣющіе не менѣе 16 и не болѣе 18 лѣтъ: изъ 18-ти лѣтнихъ, лишь такіе, которымъ къ 1-му января слѣдующаго за поступленіемъ въ семинарію года не исполнится еще еще 19 лѣтъ отъ роду. Вынувшіе же жребій, освобождающій ихъ отъ поступленія на службу въ постоянныя войска, принимаются до 22-лѣтняго возраста включительно. Если желающій поступить въ семинарію не обучался ни въ какомъ учебномъ заведеніи, то онъ долженъ представить свидѣтельство о доброй нравственности отъ своего приходскаго священника. Таковое же свидѣтельство обязаны представить и тѣ лица, отъ выбытія которыхъ изъ заведенія до поступленія въ семинарію прошло болѣе 6 мѣсяцевъ.

Мѣра требовательности отъ поступающихъ въ число воспитанниковъ семинаріи опредѣляется отмѣткой не ниже 3 по каждому изъ предметовъ испытанія, причемъ принимаются во вниманіе какъ письменные отвѣты, такъ и устные. По окончаніи всѣхъ испытаній, молодые люди подвергаются медицинскому осмотру и не принимаются въ число воспитанниковъ тѣ изъ нихъ, которые имѣютъ физическіе недостатки, препятствующіе успѣшному отправленію учительскихъ обязанностей, какъ-то: падучую болѣзнь, заразительныя болѣзни, сильно развитую золотуху, косноязычіе, серьезную грудную болѣзнь и большую слабость органовъ зрѣнія и слуха.

Къ началу 190⁴/₅ учебнаго года въ семинаріи учащихся состояло 106 учен., въ начальн. уч. 51. На содержаніе израсходовано 29038 р. 50 коп.

Волчанская женская гимназія.

Гимназія преобразована въ 1905 году изъ прогимназіи, существовавшей съ 1780 года. Она состоитъ изъ приготовительнаго класса съ двумя послѣдовательными отдѣленіями, младшимъ и старшимъ, и 7 классовъ. Плата за право ученія положена съ ученицъ приготовительнаго класса по 10 рублей и съ ученицъ остальныхъ классовъ—по 30 рублей въ годъ за обязательные предметы и по 10 рублей въ годъ за обученіе французскому языку.

Въ младшее отдѣленіе приготовительнаго класса дѣти принимаются безъ всякаго испытанія, въ возрастѣ отъ 8 до 10 лѣтъ. Для поступленія въ 1-й классъ требуется возрастъ отъ 9 до 12 лѣтъ включительно.

При гимназіи имѣется общежитіе, съ платой 150 рублей въ годъ съ каждой ученицы, за содержаніе.

Программа для поступленія въ 1-й классъ: по Закону Божію—повседневныя молитвы, заповѣди и символъ вѣры, съ объясненіемъ, и исторія двунадесятыхъ праздниковъ; по Русскому языку—свободное чтеніе коротенькихъ статей повѣствовательнаго содержанія, съ толковымъ пересказомъ, и письмо подъ диктовку безъ искаженія словъ и съ соблюденіемъ элементарныхъ правилъ ороографіи; по Ариөметикѣ—устное производство 4-хъ ариөметическихъ дѣйствій надъ числами отъ 1 до 100 и рѣшеніе практическихъ задачъ въ этихъ предѣлахъ.

Волчанское городское трехклассное училище.

На прохожденіе полнаго курса ученія въ училищѣ назначается четыре года, курсъ каждаго класса въ училищѣ годичный. Въ училищѣ преподается: Законъ Божій, чтеніе и письмо, русскій языкъ съ ц.-славянскимъ, ариөметика, практическая геометрія, географія и исторія (русская и всеобщая), естественная исторія и физика, черченіе и рисованіе, пѣніе, гимнастика и дополнительные предметы-ручной трудъ. Въ училище могутъ поступать дѣти не моложе десятилѣтняго возраста, всѣхъ званій, состояній и вѣроисповѣданій, послѣ испытанія ихъ по особой программѣ. Прошеніе о поступленіи въ училище подается на простой бумагѣ на имя инспектора. Къ прошенію прилагается свидѣтельство метрическое или иное о возрастѣ и происхожденіи. Пріемъ въ училище бываетъ одинъ разъ въ годъ, въ началѣ учебнаго года. За обученіе въ училищѣ полагается 6 руб. въ годъ, съ уплатой денегъ по полугодіямъ. Дѣти недостаточныхъ родителей, по усмотрѣнію педагогическаго совѣта, отъ платы за ученіе освобождаются. Въ училищѣ практикуется предметная система преподаванія. Училище открывается для пріемныхъ испытаній 7 августа, а классныя занятія начинаются 16-го августа.

Волчанское Александровское Ремесленное училище.

Въ училище принимаются дѣти крестьянъ Волчанскаго уѣзда, окончившія курсъ начальныхъ народныхъ училищъ, имѣющія отъ роду 14—16 лѣтъ.

Пріемъ въ училище производится не ежегодно, а черезъ годъ, напр. 1905—1907 и т. д. въ концѣ іюля, при прошеніи должны быть приложены слѣдующіе документы: метрическая выпись, свидѣтельство объ окончаніи начальнаго народнаго училища, и свидѣтельство объ оспопрививаніи, кромѣ этого долженъ быть указанъ точный адресъ просителя.

Пріемъ прошеній начинается съ іюня мѣсяца до дня пріема учениковъ.

При училищѣ имѣется интернатъ съ платою 5 руб. въ мѣсяцъ (55 р. въ годъ), приходящіе-же ученики платятъ по 1 руб. въ мѣсяцъ (11 р. въ годъ); тѣ и другіе пользуются всѣми учебными пособіями безвозмездно отъ училища, а нѣкоторые изъ стипендіатовъ Волчанскаго уѣзднаго земства пользуются и одеждою, интерны кромѣ этого пользуются постельнымъ бѣльемъ, одѣяломъ, матрацомъ и кроватью.

Въ училищѣ преподаются Законъ Божій, русскій языкъ съ церковно-славянскимъ, ариѳметика, геометрія, рисованіе, черченіе, чистописаніе, церковное пѣніе и ремесла: столярно-токарное и слесарно-кузнечное.

Примѣчаніе: Общеобразовательные предметы преподаются въ объемѣ курса двухклассныхъ М. Н. П. училищъ.

Зміевская Земская Александровская женская прогимназія.

Зміевская Земская Александровская женская прогимназія открыта въ 1871 г. и состоитъ изъ приготов. класса въ 2-хъ отдѣл. (младшимъ и старшимъ) и 4-хъ классовъ. Въ младшее отд. приг. кл. дѣти принимаются безъ всякаго испытанія въ возрастѣ отъ 8—10 лѣтъ.

Для поступленія въ остальные классы требуется знаніе по программѣ утверж. для жен. прог. и гим. М. Нар. Пр. и въ возрастѣ: въ 1-й кл. отъ 9—12, во 2-й отъ 11—13, въ 3-й отъ 11—14 и въ IV отъ 12—15 лѣтъ.

Общій пріемъ ученицъ бываетъ въ маѣ во время перевода ихъ изъ класса въ другой и въ августѣ передъ началомъ учебнаго года.

Прошеніе подается на простой бумагѣ на имя начальницы прогимназіи, причемъ обязательно требуется: а) метрическое свидѣтельство; б) свидѣтельство объ оспопрививаніи.

Плата за ученіе въ приготовительномъ классѣ по 8 руб., а въ остальныхъ по 15 руб. въ годъ.

Бѣднѣйшія изъ ученицъ, по усмотрѣнію Попечительнаго Совѣта, освобождаются отъ платы за ученье, кромѣ того двѣ ученицы освобождаются на % отъ капитала пожертвованнаго Л. С. Монаковой. Изъ Общества вспомоществованія бѣднымъ учащимся г. Зміева выдаются пособія: платьемъ, обувью и учебными вещами.

Кромѣ капитала д. с. с. Донецъ-Захаржевскаго (5,050 р.), Л. С. Монаковой (1.000 р.) и Шелиховой (500 р.), прогимназія содержится на средства уѣзднаго земства (4.568 руб.), съ пособіемъ отъ казны (250 руб.) и сбора за ученье (1200 рублей).

Къ началу 1904/5 года состояло 140 ученицъ. Израсходовано въ 1904 году 5751 руб. 95 коп.

Асѣевская низшая сельско-хозяйственная школа перваго разряда.

Асѣевская низшая сельско-хозяйственная школа, на основаніи Высочайше утвержденнаго 27-го декабря 1883 года Нормальнаге положенія о низшихъ сельско-хозяйственныхъ школахъ и договора, заключеннаго съ разрѣшенія г. Министра Земледѣлія и Государственныхъ Имуществъ, Департаментомъ Земледѣлія и сельской промышленности съ Зміевскимъ Земствомъ, учреждена въ Зміевскомъ уѣздѣ, Харьковской губерніи, близъ слободы Асѣевки, Шебелинской волости, на отведенномъ для этой цѣли въ безвозмездное пользованіе казенномъ участкѣ земли, въ размѣрѣ 317 десятинъ 720 кв. саж.

Школа находится въ 35 верстахъ отъ станціи „Лихачево“ К.-Х.-С. ж. д.

Школа эта имѣетъ цѣлью распространеніе въ народѣ, преимущественно путемъ практическихъ занятій, основныхъ познаній по сельскому хозяйству вообще и въ частности по степному лѣсоразведенію, пчеловодству, огородничеству, садоводству и виноградарству, а также по сельскимъ ремесламъ—плотничному и кузнечному, и подготовляетъ служащихъ по сельскому хозяйству.

Курсъ ученія въ школѣ продолжается четыре года и раздѣляется на четыре класса (одинъ приготовительный и три спеціальныхъ).

Въ школу принимаются ученики-работники всѣхъ сословій; въ 1-й классъ принимаются имѣющіе отъ роду не менѣе 14 лѣтъ, а въ приготовительный—не менѣе 13 лѣтъ. Пріемъ учениковъ въ приготовительный классъ школы производится по предварительному испытанію въ знаніи курса начальнаго народнаго училища, а въ первый классъ—въ знаніи курса приготовительнаго класса Асѣевской с.-х. школы.

Программа пріемнаго испытанія въ приготовительный классъ: 1) Законъ Божій: повседневныя молитвы, заповѣди, Символъ вѣры, тропари двунадесятыхъ праздниковъ, священная исторія Ветхаго и Новаго Завѣтовъ, краткія свѣдѣнія о Богослуженіи православной церкви. Руководство: Еп. Агафодора. Наставленіе въ Законѣ Божіемъ. 2) Русскій языкъ: бѣглое чтеніе гражданской печати, съ устнымъ пересказомъ прочитаннаго; диктантъ или переложеніе прочитанной статьи, съ разстановкой знаковъ препинанія и съ соблюденіемъ главнѣйшихъ правияъ правописанія. Нѣкоторыя свѣдѣнія изъ элементарной грамматики: разборъ простыхъ предложеній, знакомство съ главными частями рѣчи. Руководство: Ѳ. Шуцыковичъ. Практическій курсъ грамматики. 3) Ариѳметика: устный счетъ до 1000, рѣшеніе не трудныхъ устныхъ задачъ, четыре дѣйствія надъ многочисленными числами, мѣры русскія, рѣшеніе задачъ на всѣ 4 дѣйствія съ составными именованными числами. Руководство: Комаровъ. Сборникъ ариѳметическихъ задачъ, выпускъ второй.

Пріемъ учениковъ въ приготовительный классъ производится осенью съ 15 сентября по 1-е октября, а въ первый классъ, кромѣ того, можетъ быть производимъ и весною, съ 1 апрѣля. Родители поступающихъ въ школу подаютъ прошеніе на имя управляющаго школою о желаніи опредѣлить сына своего, заблаговременно, съ приложеніемъ: 1) метрическаго свидѣтельства и 2) окончившіе курсъ въ народныхъ школахъ или другихъ учебныхъ заведеніяхъ подаютъ вмѣстѣ съ тѣмъ свидѣтельство объ окончаніи ими курса въ учебномъ заведеніи и 3) свидѣтельство о привитіи оспы.

Въ школѣ могутъ быть ученики, получающіе въ ней за счетъ Зміевскаго земства, другихъ земствъ, частныхъ лицъ или обществъ полное содержаніе (пансіонеры); затѣмъ, живущіе только въ школѣ и получающіе въ ней продовольствіе, но одѣвающіеся на свой счетъ (полупансіонеры) и, наконецъ, приходящіе ученики, которые учатся въ школѣ и во время работъ получаютъ отъ нея безплатно продовольствіе, но живутъ внѣ школы. Стипендіаты Зміевскаго уѣзднаго земства, въ числѣ 25 человѣкъ, пользуются полнымъ содержаніемъ безплатно и принимаются только изъ уроженцевъ Зміевскаго уѣзда, стипендіаты же другихъ учрежденій и частныхъ лицъ принимаются на полное содержаніе, съ платою за каждаго изъ нихъ по 100 руб. въ годъ, полупансіонеровъ—50 руб.

Въ школѣ проходятся: 1) общеобразовательные предметы по программамъ, утвержд. Мин. Нар. Просв. для сельскихъ двухклассныхъ училищъ: а) Законъ Божій, б) русскій языкъ, в) ариѳметика, г) русская исторія, д) географія; 2) естествознаніе: ботаника, зоологія физика и химія и 3) спеціальные: а) земледѣліе съ сельско-хозяйственной экономіею и краткимъ изложеніемъ лѣсоводства, примѣнительно къ условіямъ степной мѣстности, и ученіе о вредныхъ для хозяйствъ животныхъ и растеніяхъ, мѣры борьбы съ ними; б) скотоводство и простѣйшіе способы скотоврачеванія; краткій курсъ пчеловодства; в) главнѣйшіе законы, относящіеся преимущественно до сельскаго хозяйства и крестьянскаго быта и упражненія въ составленіи необходимыхъ въ сельскомъ быту дѣловыхъ бумагъ; г) землемѣріе съ геометріей и черченіемъ. Сверхъ того, ученики обучаются церковному пѣнію, знакомятся въ бесѣдахъ на урокахъ и посредствомъ практическихъ занятій съ садоводствомъ и огородничествомъ, а также обучаются ремесламъ: плотнично-столярному и кузнечно-слесарному, примѣнительно къ устройству самыхъ простыхъ сельско-хозяйственныхъ орудій и къ ремонту болѣе сложныхъ.

Ученики, окончившіе съ успѣхомъ полный курсъ въ школѣ, пользуются по отбыванію воинской повинности льготою второго разряда т. е. служатъ на дѣйствительной службѣ 3 года, а прошедшіе съ успѣхомъ два первые класса—такойже льготой третьяго разряда.

Ученики по окончаніи курса школы поступаютъ въ качествѣ практикантовъ въ собственныя хозяйства или при содѣйствіи администраціи школы, въ частныя хозяйства и въ дальнѣйшемъ занимаютъ въ хозяйствахъ должности приказчиковъ, конторщиковъ, ключниковъ, экономовъ и управляющихъ.

Адресъ: для простой, заказной корреспонденціи и и для телеграммъ: Почт. отд. Алексѣевка, Харьковской губ., Асѣевская С.-Х. Школа.

Изюмское реальное училище.

Училище открыто въ 1882 году и состоитъ изъ приготовительнаго класса, 6-ти основныхъ и 7-го дополнительнаго. Плата за ученіе 30 руб. Прошеніе о поступленіи въ реальное училище подается на простой бумагѣ на имя директора, съ приложеніемъ свидѣтельствъ о возрастѣ и званіи. Въ приготовительный классъ принимаются дѣти не моложе 8 и не старше 10 лѣтъ, въ 1 классъ принимаются дѣти отъ 10 до 13 лѣтъ.

Со 2-го сентября 1896 года при училищѣ открытъ пансіонъ на 40 воспитанниковъ. Плата за полнаго пансіонера 300 руб., а за полупансіонера 225 руб. въ годъ, считая въ томъ числѣ и сумму сбора за ученіе. Прошенія о пріемѣ въ число пансіонеровъ могутъ быть подаваемы на имя директора училища заблаговременно. Въ зданіи пансіона устроена училищная домовая церковь.

Изюмская женская гимназія.

Съ 1901—1902 учебнаго года при гимназіи открытъ VII классъ (8 кл. и пригот.). Въ пригот. классъ требуется по Закону Божію: знаніе главнѣйшихъ молитвъ, по русскому языку: умѣнье читать, съ разсказомъ прочитаннаго и писать безъ грубыхъ ошибокъ: нумерація до 100. Въ 1-й классъ—по Закону Божію: молитвы съ объясненіемъ Символа вѣры, заповѣди, краткая священная исторія; по русскому языку бѣглое и правильное чтеніе и письмо подъ диктовку безъ грубыхъ ошибокъ, въ корняхъ словъ въ особенности; по ариѳметикѣ: 4 дѣйствія надъ отвлеченными числами и нумерація до милліона. Плата за ученіе въ приготовительномъ классѣ 20 руб., въ остальныхъ 40 руб. Имѣются стипендіи: Изюмскаго дворянства въ 90 руб., стип. г. Сытова по 40 руб., капиталъ г-жи Смаковской въ 1 т. руб. для выдачи пособій изъ $^0/_0$ его и капиталъ д. с. с. В. П. Рославлева, въ суммѣ 3000 руб., для платы за право ученія бѣднѣйшихъ ученицъ гимназіи изъ $^0/_0$.

Съ $190^4/_5$ учебнаго года открытъ при гимназіи VIII классъ съ отдѣленіемъ по математикѣ, плата за ученіе въ немъ 75 руб. въ годъ. Съ $190^5/_6$ добавляется отдѣлъ по русскому языку.

Славянская жечская 7-ми классная гимназія.

Гимназія преобразована 1 іюля 1904 г. изъ 4 кл. прогимназіи, которая была открыта въ 1883 году. Въ 1905 году открывается только одинъ 6 классъ.

Годовая плата за право ученія въ двухъ отдѣленіяхъ приготовительнаго класса съ городскихъ ученицъ взимается 20 руб., съ иногороднихъ и евреекъ 30 руб.; въ остальныхъ 6 классахъ—съ городскихъ 30 руб. съ иногороднихъ и евреекъ 45 руб.; иностраннымъ яз.: (фр. и нѣмецк., особой платы не взимается. Бѣднѣйшія ученицы освобождаются попечительнымъ совѣтомъ отъ платы за право ученія.

Въ 1-е отдѣленіе приготовительнаго класса поступаютъ изучившія русскій алфавитъ, для поступленія во 2-е отдѣленіе требуется—по Закону Божію знаніе общеобразовательныхъ молитвъ по учебнику Соколова, по русскому языку послѣ изученія алфавита объяснительное чтеніе ведется по „Родному Слову“ годъ 1-й, Ушинскаго. Заучиваніе стихотвореній, помѣщенныхъ въ „Родномъ Словѣ“. Понятіе о звукѣ, слогѣ, буквѣ, буквахъ гласныхъ, согласныхъ. Понятіе о знакахъ препннанія вообще и употребленіе точки. Письменныя упражненія: а) списываніе съ книги, б) выписываніе названій предметовъ съ самостоятельнымъ распредѣленіемъ ихъ по назначеннымъ разрядамъ, писаніе недоконченныхъ фразъ. Чтеніе должно быть сознательное и довольно плавное съ правильною остановкою и измѣненіемъ голоса на знакахъ препинанія, разсказъ прочитанныхъ статей, доступныхъ дѣтскому пониманію, и при томъ при помощи вопросовъ, отчетливое знаніе выученныхъ стихотвореній: умѣніе писать подъ диктовку нетрудныя и немногосложныя предложенія безъ грубыхъ ошибокъ въ звукахъ и безъ пропуска буквъ въ словахъ. Книги для чтенія: „Родное Слово“ годъ 1-й, Ушинскаго „Родное Слово“ годъ 2-й, Ушинскаго. По чистописанію крупное письмо по 3-мъ косымъ линіямъ; пишутъ подъ тактъ. Руководство и пособія: методическое руководство къ обученію письму „Гербача“ и его же пропись. По ариѳметикѣ изученіе чиселъ отъ 1—30 Полное усвоеніе табличекъ сложенія, вычитанія, умноженія и дѣленія. Изображеніе чиселъ цифрами. Рѣшеніе задачъ изъ Сборника Евтушевскаго часть 1-я и Гольденберга. Отдѣлы задачъ на числа отъ 1—10, 11—20 и на числа отъ 20—30.

Въ 1-й классъ—по Закону Божію: молитвы съ объясненіемъ—молитвенникъ Соколова, начатки православнаго христіанскаго ученія; по русскому языку: объяснительное чтеніе „Родное Слово“ годъ 2-й; изъ грамматическихъ правилъ: дѣленіе буквъ, слоги, удареніе, предметы одушевленные и неодушевленные, качество предмета, дѣйствіе предмета, корень, приставка и окончаніе: употребленіе заглавной буквы, употребленіе буквы і, употребленіе ь въ срединѣ слова, употребленіе приставокъ къ названію предмета и дѣйствія, буква ѣ въ окончаніяхъ названій и дѣйствій, сомнительная согласная буква, сомнительная гласная буква, употребленіе буквы е въ серединѣ слова; по ариѳметикѣ: таблица умноженія, сложенія, вычитанія, нумерація до 1000, задачи по Евтушевскому отъ № 165 до № 500, элементарный курсъ именованныхъ чиселъ въ предѣлахъ первой сотни, выдѣленіе всѣхъ четырехъ дѣйствій и ихъ результатовъ.

Къ началу $190^5/_6$ учебнаго года въ гимназіи было 314 ученицъ. На содержаніе израсходовано 11248 р. 48 к. на постройку 8934 р.

Въ октябрѣ 1903 года при гимназіи открыты педагогическіе курсы, для подготовленія учительницъ начальныхъ училищъ. На курсы принимаются дѣвицы безъ экзамена, окончившія женскую прогимназію или три низшіе класса гимназіи. Курсы продолжаются годъ. Выдержавшія успѣшно испытанія получаютъ удостовѣреніе, на основаніи котораго имъ и выдается учительское свидѣтельство. Въ іюнѣ 1905 года окончившихъ курсы было 8 дѣвицъ.

Славянское городское 4-хъ классное училище.

Училище открыто 26 ноября 1876 г. и состоитъ изъ 4-хъ классовъ съ 4-мя послѣдовательными отдѣленіями: Два младшія отд., составлявшія 1 кл., закрыты. Въ 1904 г. закрыто младшее отд. 1 кл., къ 1-му января 1905 г. учащихся состояло 159, окончило въ іюнѣ курсъ 16.

Отъ поступающихъ въ 1 классъ (3 отдѣл.) требуется—по Закону Божію: краткая священная исторія Ветхаго и Новаго Завѣта, молитвы съ объясненіемъ, Сvмволъ вѣры, съ раздѣленіемъ его на члены, и объясненіе каждаго члена, и десять заповѣдей, по руководству „Начальное наставленіе въ православной христіанской вѣрѣ“ Соколова; по русскому языку: правильное, бѣглое и толковое чтеніе, съ разсказомъ своими словами статей, помѣщенныхъ въ хрестоматіи „Городская школа“, годъ 2) Павлова знаніе наизусть нѣкоторыхъ стихотвореній и басенъ, помѣщенныхъ въ названной хрестоматіи; свѣдѣнія по грамматикѣ, помѣщенныя въ 1-й ступени грамматики Козьмина, составъ простого предложенія, диктантъ на изученныя правила, правильное письмо по одной линейкѣ; по церковно-славянскому языку: чтеніе съ переводомъ на русскій языкю статей по азбукѣ Грушевскаго, строчные и надстрочные знаки въ церковно-славянскомъ языкѣ и счисленіе до 500 съ написаніемъ, копированіе церковно-славянскихъ буквъ; по ариѳметикѣ: письменное и устное рѣшеніе задачъ на отвлеченныя и именованныя числа до 1,000 по 1 части задачника Евтушевскаго. Для поступленія въ другіе классы училища требуются знанія по программамъ, утвержденнымъ для городскихъ училищъ по положенію 31 мая 1872 г.

Кромѣ обязательныхъ предметовъ, въ училищѣ преподаются и необязательные: ручной трудъ, коммерческое, счетоводство, французскій и нѣмецкій языки. Въ 190$^{4}/_{5}$ г. ручному труду обучалось 14 уч., счетоводству—45, французскому яз.—59 и нѣмецкому—16.

Съ разрѣшенія высшаго начальства, съ февраля 1897 г. при училищѣ устраиваются по воскреснымъ и праздничнымъ днямъ народныя чтенія съ туманными картинами, подъ отвѣтственнымъ наблюденіемъ инспектора училища. Въ 1904 г. состоялось 23 чтенія, на которыхъ присутствовало 3621 лицъ, среднимъ числомъ но 157 человѣкъ на каждое чтеніе.

При училищѣ имѣются фундаментальная и ученическая библіотека, состоящая (къ-му января 1905 г.) изъ 2450 назв. въ 3493 т., кабинеты: физическій изъ 159 инструментовъ и приборовъ, естественныхъ наукъ изъ 48 предметовъ и другихъ учебныхъ пособій—343, кромѣ того имѣются садовые инструменты, инструменты и приборы для ручного труда и пособія по счетоводству.

Стипендій при училищѣ не имѣется. Бѣднѣйшіе изъ учениковъ, отличающіеся удовлетворительными успѣхами и отличнымъ поведеніемъ, освобождаются отъ установленной платы за ученіе: имъ выдаются пособія платьемъ, обувью, учебными вещами и платою за ученіе изъ средствъ существующаго „Общества для пособія нуждающимся учащимся г. Славянска“. 1) Пособіемъ воспользовались 33 члена на сумму болѣе 200 руб.

Училище содержится на средства мѣстнаго городскаго общества съ пособіемъ изъ спеціальныхъ средствъ заведенія и казны. Въ 1904 г. израсходовано: изъ городскихъ средствъ 5,978 руб. и изъ спеціальныхъ средствъ 568 руб. 50 коп., изъ средствъ казны 565 р. 25 к.

Купянская женская прогимназія.

Купянская женская 5-ти классная прогимназія существуетъ на основаніи положенія о женскихъ гимназіяхъ и прогимназіяхъ М. Н. П., преобразована прогимназія изъ бывшаго при Купянскомъ уѣздномъ (нынѣ городскомъ) училищѣ женскаго отдѣленія 8 апрѣля 1872 г., четвертый классъ открытъ въ 1880 г., съ начала 1904—1905 учебнаго года открылся пятый классъ. Въ приготовительный классъ прогимназіи принимаются дѣти грамотныя: при прошеніи о пріемѣ, подаваемомъ на имя начальницы прогимназіи, должно быть представлено метрическое свидѣтельство; плата взимается въ первыхъ четырехъ нормальныхъ классахъ 20 руб., въ 5-мъ классѣ 40 руб. а въ приготовительномъ классѣ 10 руб. въ годъ, вносится она по полугодіямъ. Въ библіотекѣ прогимназіи состоитъ книгъ 1470 названій въ 1518 томахъ и 657 учебныхъ пособій. На содержаніе прогимназіи отпускается отъ земства 2170 руб., отъ городского общества 700 руб. въ годъ и получается сборъ за право ученія до 3000 руб. въ годъ. Къ началу 1904—1905 учебнаго года въ прогимназіи было 223 ученицы, окончило курсъ 13 ученицъ. На содержаніе израсходовано до 6884 рублей. При прогимназіи учреждено общество вспомоществованія нуждающимся ученицамъ. Уставъ этого общества утвержденъ гос. Харьковскимъ губернаторомъ 10 января сего 1904 года.

Лебединская женская 7-ми классная гимназія.

Преобразована съ 1-го іюля 1903 года въ полную 7-ми классную гимназію, съ приготовительнымъ классомъ. Общій пріемъ ученицъ бываетъ въ концѣ и въ началѣ учебнаго года, т.-е. въ маѣ и августѣ мѣсяцахъ, а также, съ дозволенія Педагогическаго совѣта въ теченіе всего года съ тѣмъ условіемъ, чтобы поступающія знали весь пройденный до этого времени курсъ того класса, въ который онѣ желаютъ поступить. Для поступленія въ I классъ требуется возрастъ отъ 9 до 12 лѣтъ, во II отъ 10 до 13, въ III отъ 11 до 14, въ IV отъ 12 то 15 и т. д. Отступленія могутъ быть допускаемы по уважительнымъ причинамъ. Для поступленія въ приготовительный классъ требуется возрастъ не менѣе 8 лѣтъ, только по особо уважительнымъ причинамъ можетъ быть допущеъ пріемъ имѣющихъ нне менѣе семи лѣтъ.

Программа для поступленія въ I классъ: по закону Божію знаніе главнѣйшихъ молитвъ (молитва Господня, царю Небесный, Богородице Дѣво, молитва къ Ангелу Хранителю, Спаси, Господи, Люди Твоя, молитва предъ обѣдомъ и послѣ обѣда, символъ вѣры въ связи съ краткимъ разсказомъ одвунадесятыхъ праздникахъ и 10 заповѣдей, по руководству прот. Дм. Соколова. Кромѣ того, необходимо знакомство съ нѣкоторыми событіями изъ священной исторіи Ветх. и Новаго Завѣта, по руководству „Начатки христіанскаго православнаго ученія“—Филарета.

По русскому языку: бѣглое и выразительное чтеніе, съ остановками на знакахъ препинанія и съ объясненіемъ прочитаннаго письмо подъ диктовку безъ искаженія словъ. знаніе наизусть небольшихъ стихотвореній и басенъ, знаніе общихъ, практическимъ путемъ усвоенныхъ, свѣдѣній ихъ грамматики (до глаголовъ включит.). **По ариѳметикѣ:** производство четырехъ дѣйствій надъ числами отъ 1 до 100.

Для поступленія въ приготовительный классъ требуется знаніе важнѣйшихъ молитвъ, умѣнье правильно читать и списывать съ книги, устное рѣшеніе практическихъ задачъ отъ 1 до 20.

За право ученія взимается плата съ ученицъ г. Лебедина и уѣзда въ приготовительномъ и первыхъ трехъ основныхъ классахъ гимназіи по 30 руб. въ годъ, а съ ученицъ другихъ уѣздовъ по 40 руб. въ годъ, въ старшихъ же классахъ съ ученицъ г. Лебедина и уѣзда—по 40 руб. въ годъ, а съ ученицъ другихъ уѣздовъ по 50 руб. въ годъ, включая французскій языкъ и рисованіе, за музыку съ ученицъ г. Лебедина и уѣзда по 15 руб., а съ ученицъ изъ другихъ уѣздовъ—по 25 руб. въ годъ, за танцы по 5 руб.

Въ гимназіи существуетъ пансіонъ для 30 ученицъ, который содержится на средства начальницы гимназіи, съ пособіемъ отъ уѣзднаго земства.

Лебединское городское 4-хъ классное училище.

Училище преобразовано 3 іюля 1902 года изъ уѣзднаго въ городское, по положенію 3 мая 1872 года, безъ младшихъ двухъ отдѣленій, съ введеніемъ въ немъ предметной системы преподаванія, съ 4-хъ лѣтнимъ курсомъ обученія.

Въ училищѣ преподаются: Законъ Божій, русскій языкъ и церковно-славянское чтеніе съ переводомъ на русскій языкъ, ариѳметика, геометрія, исторія, географія, естественная исторія, физика, чистописаніе, черченіе, пѣніе, музыка, гимнастика, рисованіе и гигіенна.

Въ училище принимаются мальчики всѣхъ сословій и вѣроисповѣданій немоложе 10 лѣтъ. Пріемныя испытанія бываютъ ежегодно съ 7 по 14-е августа включительно. При прошеніи, подаваемомъ на имя инспектора училища, должны быть приложены слѣдующіе документы: а) метрическое свидѣтельство о рожденіи и крещеніи; б) свидѣтельство о привитіи оспы; в) свидѣтельство отъ того учебнаго заведенія, въ которомъ поступающій прежде воспитывался и г) для лицъ іудейскаго исповѣданія—свидѣтельство полиціи на право свободнаго проживанія въ городѣ.

Отъ поступающаго въ I классъ требуются познанія не ниже курса начальнаго народнаго училища, а именно: по Закону Божію—знаніе священной исторіи Ветхаго и Новаго Завѣта въ объемѣ учебника епископа Агафодора и важнѣйшихъ молитвъ съ объясненіемъ: 1) Пресвятая Троице, 2) Отче нашъ, 3) царю небесный, 4) Святый Боже, 5) Богородице Дѣво, радуйся, 6) Ангеле, Хранителю мой святый, 7) Спаси, Господи, люди твоя, 8) Молитвы, утренняя и вечерняя, 9) предъ и послѣ ученія и принятія пищи, 10 Достойно есть, яко во истину, 11) предъ причастіемъ, 12) заповѣди десятисловія и символъ вѣры. По русскому языку: бѣглое и внятное чтеніе, съ остановками на знакахъ препинанія и разсказомъ прочитаннаго, письмо подъ диктовку скорописью, безъ искаженія словъ. Чтеніе по славянски, съ соблюденіемъ удареній. По ариѳметикѣ: писать и выговаривать числа до милліона включительно, рѣшеніе письменныхъ задачъ на всѣ четыре дѣйствія въ предѣлахъ чиселъ отъ 1 до 1,000 и болѣе; устное рѣшеніе задачъ въ предѣлахъ отъ 1 до 100. Отъ поступающаго въ срединѣ года требуется, сверхъ того, знаніе всего пройденнаго съ начала учебнаго года.

Плата за ученіе, въ размѣрѣ 8 руб. въ годъ взносится за полугодіе впередъ: за первую половину учебнаго года не позже 1 октября, за вторую—не позже 1 марта. Ученики, принятые въ городское училище, обязаны носить установленную одежду. Общежитія при училищѣ нѣтъ; содержаніе ученика на частной квартирѣ стоитъ отъ 6 до 15 руб. въ мѣсяцъ.

Въ педагогическомъ совѣтѣ училища могутъ быть подвергаемы испытанію постороннія лица: а) въ знаніи курса уѣздныхъ училищъ, б) на званіе учителя начальныхъ училищъ одноклассныхъ и двухклассныхъ и в на первый классный чинъ (послѣднее по предложенію того учрежденія, въ которомъ испытываемый служитъ).

Александровское Штеповское Ремесленное училище.

Штеповское Александровское ремесленное училище открыто въ 1887 году въ память 25-ти лѣтія царствованія Императора Александра II-го и содержится на средства Харьковскаго губернскаго земства, которое отпускаетъ на содержаніе его 2.500 руб. Уѣздное Лебединское земство отпускаетъ на содержанія училища 500 руб. и на квартиры ученикамъ 1000 р. Всего 4000 руб.

Курсъ ученія четырехлѣтній.

Пріемъ въ число учениковъ ремесленнаго училища производится ежегодно въ срединѣ августа, по экзамену. Отъ поступающихъ требуется знаніе курса начальныхъ народныхъ училищъ. Плата за ученіе не взимается, ученикамъ-же бѣдныхъ родителей, крестьянъ Лебединскаго уѣзда, ежемѣсячно выдается пособіе на столъ и квартиру 3 рубля.

Училище имѣетъ два отдѣленія: слесарное и кузнечное.

Александровская Старобѣльская гимназія.

Годовая плата за право ученія установлена въ 25 руб., какъ для нормальныхъ классовъ, такъ и для приготовительнаго. Стипендій имѣется 20, изъ нихъ 14 по 183 руб. 72 коп. въ годъ и 6 по 99 р. 25 к. Эти стипендіи составляются изъ процентовъ основного капитала. пожертвованнаго умершей генеральшей Д. А. Деменко въ размѣрѣ 81,400 р.; ею же пожертвованъ капиталъ въ 57,900 р.; проценты съ котораго поступаютъ въ пособіе мѣстному земству на содержаніе гимназіи; 500 руб. ежегодно жертвуетъ Старобѣльское уѣздное земство въ пособіе бѣднымъ ученикамъ гимназіи и 100 руб. городская дума въ пользу „Общества пособія бѣднымъ ученикамъ гимназіи“. правленіе котораго ежегодно производитъ расходы на пособіе ученикамъ: книгами, платьемъ, обувью и проч. около 475 руб. Такимъ образомъ, благотворительнаго капитала при гимназіи имѣется 139,900 руб.

Старобѣльское ремесленное училище вдовы дѣйст. стат. совѣт. Д. А. Деменко.

1. Училище имѣетъ цѣлью практическое обученіе столярно-токарному и слесарно-кузнечному ремесламъ.

2. Курсъ училища четырехлѣтній.

3. Въ училище могутъ поступать мальчики немоложе тринадцатилѣтняго возраста, безъ экзамена, окончившіе курсъ въ начальныхъ народныхъ училищахъ, а также и лица, представившія свидѣтельство о выдержаніи экзамена въ другихъ учебныхъ заведеніяхъ не ниже народныхъ училищъ.

Примѣчаніе. Родители или заступающіе ихъ мѣсто при опредѣленіи дѣтей въ училище должны давать подписки въ томъ, что они не имѣютъ права увольнять своихъ дѣтей изъ училища до окончанія курса, въ противномъ случаѣ обязаны уплатить училищу стоимость содержанія увольняемыхъ за все время пребыванія ихъ въ училищѣ.

4. Въ училищѣ преподаются: Законъ Божій, русскій языкъ, церковно-славянскій, ариѳметика, геометрія, техническое рисованіе. черченіе, чистописаніе, пѣніе и ремесла: столярно-токарное и слесарно-кузнечное.

Примѣчаніе. Общеобразовательные предметы преподаются въ объемѣ курса двухклассныхъ училищъ Министерства Народнаго Просвѣщенія

5. При училищѣ имѣется общежитіе, въ которомъ за содержаніе (столъ и квартиру) уплачивается 75 р. въ годъ, бѣднѣйшіе же изъ учениковъ пользуются безплатнымъ содержаніемъ.

6 Ученики, окончившіе курсъ ученія въ ремесленномъ училищѣ, получаютъ о томъ свидѣтельство.

Александровская Сумская гимназія.

Сумская Александровская гимназія ведетъ свое начало съ 23 іюня 1790 г. со дня открытія въ г. Сумахъ „Малаго Народнаго училища“ въ составѣ двухъ классовъ. Въ 1806 году 20 декабря оно было преобразовано въ уѣздное училище, въ свою очередь также преобразованное съ 1-го іюля 1870 г. въ четырехклассную классическую прогимназію.

Съ 1 іюля 1873 г. прогимназія преобразована въ полную гимназію и содержится на средства Сумскаго уѣзднаго земства съ пособіемъ отъ казны въ размѣрѣ 12,680 р. въ годъ. Гимназія помѣщается въ зданіи, специально для этого выстроенномъ тѣмъ же Сумскимъ земствомъ. Въ августѣ 1888 года открытъ пансіонъ Сумской Александровской гимназіи „Алексѣя и Ильи Ѳедоровскихъ“, отъ имени которыхъ пожертвовано съ этою цѣлью: а) 55,000 руб. на устройство зданія и содержаніе пансіона. и б) 56,000 руб. на учрежденіе при немъ 14 стипендій имени „коллежскаго совѣтника Алексѣя и полковника Ильи Ѳедоровскихъ“. Въ настоящее время, по устройствѣ зданій, капиталъ на содержаніе пансіона составляетъ 55,600 руб. и на содержаніе стипендіатовъ 61,000 руб. Съ своекоштныхъ воспитанниковъ пансіона взимается плата по 350 руб. въ годъ за полное содержаніе и 25 руб. на первоначальное обзаведеніе.

Для приходящихъ учениковъ къ гимназіи имѣется 10 стипендій разныхъ наименованій: Императора Александра II-го, Камергера Двора Его Величества Н. Д. Кондратьева, ген.-м. И. М. Карпова, кол. ас. Ч. П. Куколь-Яснопольскаго, свящ. А. Степурскаго, д. с. с. И. Г. Харитоненко, д. с. с. В. А. Савича, д. с. с. Н. В. Сибилева, А. И. Ткаченковой и Сумскаго уѣзднаго земства. Всѣ перечисленныя стипендіи приносятъ дохода 1,394 р. 8 коп. въ годъ. Сверхъ того 12 учениковъ старшихъ классовъ ежегодно, съ 1880 года, получаютъ пособіе отъ графа П. С. Строганова по 120 руб. каждый, а всего 1,440 руб. Такимъ образомъ въ гимназіи числится 36 стипендіатовъ, на которыхъ расходуется 5,274 р. 8 к. въ годъ. Независимо отъ того, въ текущемъ году выданы пособія 29 ученикамъ на уплату за право ученія на сумму 1,140 руб. за счетъ уѣзднаго земства, попечители гимназіи П. И. Харитоненко и „Общества вспомоществованія нуждающимся ученикамъ“, которое въ настоящее время имѣетъ 62 члена и 5,700 р. запаснаго капитала. Всего же благотворительныхъ капиталовъ въ гимназіи 152,169 руб., со включеніемъ сюда капитала, пожертвованнаго на содержаніе пансіона.

Пріемъ въ число учениковъ гимназіи производится въ маѣ и августѣ мѣсяцахъ по общей для всѣхъ программѣ, утвержденной Министерствомъ Народнаго Просвѣщенія. Плата за право ученія взносится по полугодіямъ: въ январѣ и февралѣ 20 р. и въ августѣ и сентября 21 р. (въ томъ числѣ 1 р. на образованіе медицинскаго фонда для лѣченія бѣдныхъ учениковъ).

Сумская женская гимназія.

Сумская женская гимназія преобразована въ 1873 г. изъ 4-хъ классной прогимназіи, открытой въ 1870 г., и помѣщается въ зданіи, выстроенномъ спеціально для нея Сумскимъ уѣзднымъ земствомъ и на пожертвованія частныхъ лицъ и городскаго общества. Источники содержанія: а) сбора за ученіе 16,639 р. въ годъ; б) пособія отъ земства 4,000 р.; в) отъ городскаго общества 1,000 р., г) ежегодныя пожертвованія почетной попечительницы В. А. Харитоненко 3,680 р., отъ нея же на содержаніе общежитія 1,200 р. и д) процентовъ съ разныхъ капиталовъ 1,057 р. 97 к.,—а всего свыше 27 тысячъ.

Плата за ученіе обязательнымъ предметамъ: въ приготовит. кл 20 руб., въ I—VII клас. 40 р. и VIII кл. 60 р. въ годъ; за необязательные предметы: новые языки—10 р., танцы—3 р. въ годъ. За полное содержаніе въ общежитіи 180 р. въ годъ и на первоначальное обзаведеніе 20 р.

При гимназіи имѣются стипендіи: а) имени Анны Степурской въ 100 р.; б) И. Г. Харитоненко въ 80 р., в) Федоровскихъ три по 80 р., г) А. И. Ткаченковой въ 60 р. и д) Сумскаго уѣзднаго земства въ 200 р. Кромѣ поименованныхъ стипендій ученицы пользуются пособіями: отъ Попечительнаго Совѣта, въ размѣрѣ платы за ученіе 50 воспитанницъ, на сумму 2,000 р.: отъ почетной попечительницы В. А. Харитоненко на тотъ же предметъ 2,200 руб.: отъ предсѣдателя Попечительнаго Совѣта П. И. Харитоненко плата за обученіе музыкѣ трехъ ученицъ 180 руб.

Гимназія состоитъ изъ 7-ми основныхъ классовъ, 8 спеціальнаго и одного приготовительнаго, 8-й спеціальный классъ имѣетъ три отдѣленія: 1) русскаго языка и словесности, 2) математики и 3) исторіи и географіи. Отъ поступающихъ въ приготовительный классъ требуется умѣніе читать, писать и рѣшать задачи устно и письменно въ предѣлахъ перваго десятка, въ остальные классы согласно программамъ, утвержденнымъ для женскихъ гимназій и прогимназій М. Н. П.

Сумская женская прогимназія

Разрѣшеніе объ открытіи въ г. Сумахъ женской четырехклассной прогимназіи, съ приготовительнымъ при ней классомъ, послѣдовало 22 сентября 1903 г., фактическое открытіе въ составѣ двухъ классовъ—приготовительнаго и I состоялось 24 октября. Съ 190$^{5}/_{6}$ учебнаго года открывается III классъ.

Прогимназія помѣщается въ зданіи, принадлежащемъ Евангелическо-Лютеранскому обществу.

Источники содержанія: а) сборъ за ученіе—въ истекшемъ 1904 гражданскомъ году 2.949 р. 50 к., b) пособіе отъ земства 500 р., с) отъ городского общества 500 р. d) взносъ Почетной Попечительницы и членовъ Попечительнаго Совѣта 4121 р. 56 к. и остатокъ отъ прошлаго года 4144 р. 3 к.—всего въ 1904 г. 12,215 р. 9 к.

Пріемъ въ число ученицъ прогимназіи производится въ маѣ и августѣ мѣсяцахъ. Прошенія о поступленіи подаются на простой бумагѣ на имя начальницы прогимназіи, съ приложеніемъ метрическаго свидѣтельства о рожденіи и свидѣтельства врача о привитіи оспы. Въ приготовительный классъ принимаются дѣти отъ 9 до 10 л., въ I отъ 10 до 12 л., во II отъ 11 до 13 лѣтъ и т. д. Отъ поступающихъ въ приготовительный классъ требуется знаніе первоначальныхъ молитвъ, умѣніе читать и писать по русски и считать до 10. Отъ поступающихъ въ I классъ требуется: по Закону Божію—знаніе главнѣйшихъ молитвъ, Символа вѣры, 10 заповѣдей и важнѣйшихъ событій изъ Священной исторіи Ветхаго и Новаго Завѣта; по русскому языку—умѣнье правильно, бѣгло и сознательно читать, элементарныя свѣдѣнія изъ грамматики (понятіе о предложеніи и частяхъ рѣчи), знаніе наизусть не менѣе 10 басенъ и стихотвореній и письмо подъ диктовку безъ грубыхъ этимологическихъ ошибокъ; по ариѳметикѣ умѣнье считать до 100.

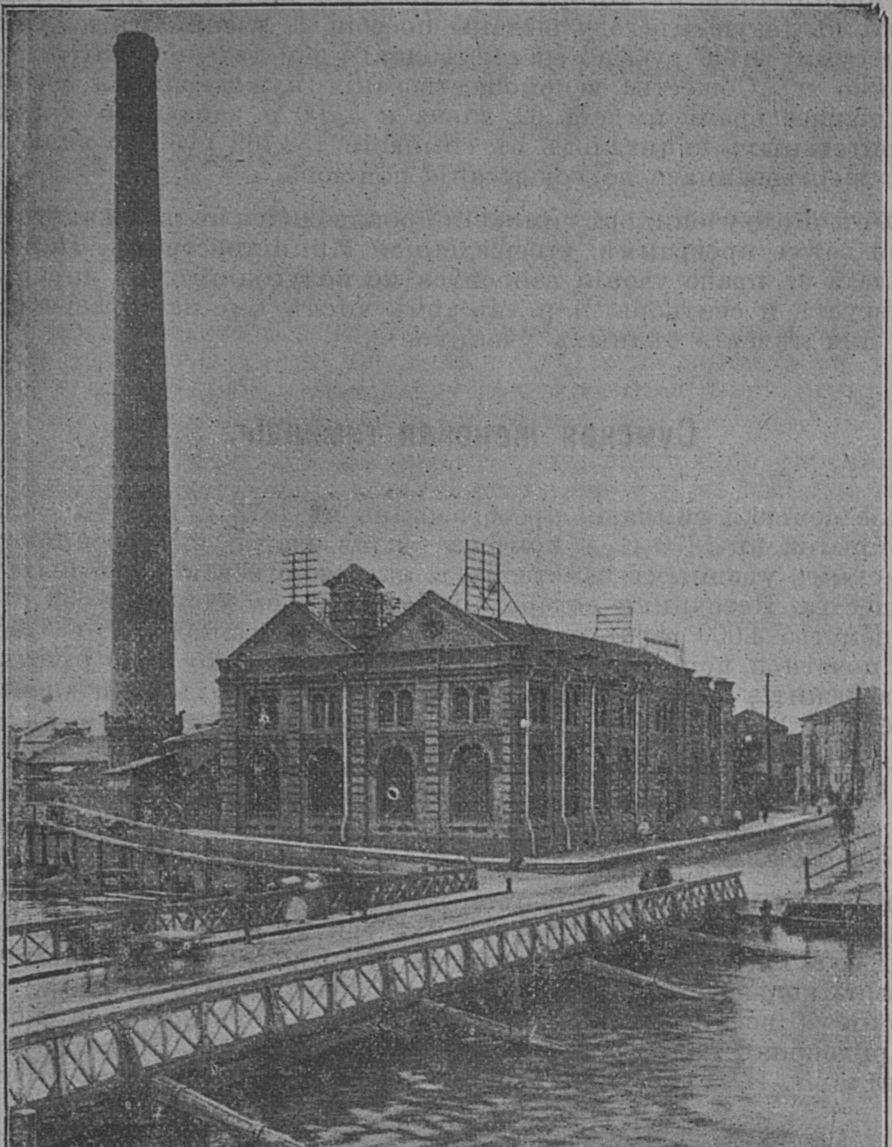

Харьковская электрическая станція.

Плата за ученье обязательнымъ предметамъ въ I—IV классахъ—40 руб. въ годъ, въ приготовительномъ классѣ—30 р., за обученіе новымъ языкамъ—французскому и нѣмецкому по 5 рублей въ годъ за каждый языкъ отдѣльно. Плата за право ученія взносится по полугодіямъ: въ январѣ и февралѣ мѣсяцѣ, въ августѣ и сентябрѣ.

Педагогическій Совѣтъ прогимназіи. Почетная Попечительница фонъ-Лоретцъ-Эблинъ М. А.. Предсѣдатель Педагогическаго Совѣта Архангельскій М. Е., стат. сов.

Сумское Реальное училище.

Прошенія о поступленіи въ реальное училище подаются на простой бумагѣ (по особой формѣ на имя директора съ приложеніемъ свидѣтельства о возрастѣ, званіи и о привитіи предохранительной оспы. Въ приготовительный классъ принимаются дѣти не менѣе 8 и не болѣе 10 лѣтъ, въ 1-й отъ 10 до 13 лѣтъ, во 2-й отъ 11 до 14 лѣтъ, въ 3-й отъ 12 до 15 лѣтъ, въ остальные классы принимаются имѣющія соотвѣтственный симъ опредѣленіемъ возрастъ. Отъ поступающихъ въ приготовительный классъ требуется знаніе первонач. молитвъ, умѣть читать и писать по русски и считать до 1,000, а также производить сложеніе и вычитаніе въ предѣлахъ до этого числа; отъ поступающихъ въ 1-й классъ: по Закону Божію—знаніе главнѣйшихъ молитвъ и важнѣйшихъ событій изъ Священной исторіи Ветхаго и Новаго Завѣта. По русскому языку—умѣнье бѣгло и сознательно читать по русски и пересказывать прочитанные краткіе и легкіе разсказы, умѣнье правильно и сознательно читать и переводить молитвы и разсказы изъ Священной исторіи на церковно-славянскомъ языкѣ; пересказъ прочитаннаго производится при помощи вопросовъ учителя знаніе наизусть стихотвореній. Изъ грамматики требуется понятіе о предложеніи и частяхъ рѣчи. Письменныя кпражненія состоятъ въ писаніи наизусть стихотвореній, въ упражненіи въ склоненіи и спряженіи, въ письмѣ подъ диктовку. По ариѳметикѣ—четыре основныя дѣйствія надъ цѣлыми отвлеченными числами, письменное и въ особенности устное рѣшеніе задачъ, изображеніе чиселъ церковно-славянскими и римскими знаками. Ученики гимназій безъ экзамена принимаются въ 1, 2 и 3 классъ реальнаго училища. Въ училищѣ имѣются 4 стипендіи, около 30 учениковъ получаютъ отъ училища ежегодное пособіе отъ 40 руб. (ежегодная плата за ученіе) до 20 руб изъ суммъ, жертвуемыхъ на этотъ предметъ почетнымъ попечителемъ училища П. И Харитоненко, а частью изъ спеціальныхъ средствъ учебнаго заведенія размѣръ благотворительныхъ капиталовъ на стипендіи и пособія ученикамъ достигаетъ суммы 20,000 р. Ни пансіона, ни общежитія при училищѣ не имѣется, и ученики иногороднихъ родителей помѣщаются на одной изъ одобренныхъ начальствомъ училища ученическихъ квартиръ. Плата за право ученія взимается съ каждаго ученика по 40 р. въ годъ.

Въ училищѣ дѣти за 5 коп. могутъ имѣть свѣжій и здоровый завтракъ, который приготовляется въ зданіи училища подъ наблюденіемъ г, директора и училищнаго врача. Завтракъ состоитъ изъ горячей котлеты съ хлѣбомъ, или пары пироговъ съ мясомъ, или стакана молока съ хлѣбомъ, или пары яицъ съ хлѣбомъ.

Для учениковъ приготовительнаго и перваго классовъ два раза въ недѣлю, въ свободные отъ занятій часы, отъ половины 2-го до половины 3-го час. дня, введены дѣтскія игры.

Сумское Духовное училище.

Училище состоитъ изъ 4-хъ нормальныхъ классовъи 5-го приготовительнаго. Въ училище принимаются дѣти православнаго духовенства безплатно и изъ другихъ сословій съ платою за обученіе 40 руб. въ годъ. Пріемъ дѣтей свѣтскаго сословія ограниченъ 10% поступленія дѣтей духовнаго званія. Въ приготовительный классъ поступаютъ дѣти отъ 9 до 11 лѣтъ, съ знаніемъ молитвъ и умѣющія читать по-русски и по-славянски, по ариѳметикѣ считать до сотни. Пріемъ вновь поступающихъ во всѣ классы бываетъ во 2-й половинѣ августа и въ теченіе всего года, если поступающіе имѣютъ соотвѣтственныя классу познанія и возрастъ. Прошенія о пріемѣ въ училище, съ приложеніемъ метрическаго свидѣтельства и докторскаго о привитіи оспы, подаются на имя смотрителя училища. Для поступленія въ 1-й классъ требуется: по Закону Божію: знаніе общеупотребительныхъ молитвъ, Символа вѣры, заповѣдей, съ переводомъ на русскій языкъ и объясненіемъ, главнѣйшія событія священной исторіи Ветхаго и Новаго Завѣта; руководство—сокращенная исторія Ветхаго и Новаго Завѣта прот. Свирѣлина и „Начатки прав. ученія“ Филарета. По русскому языку: правильное, бѣглое и сознательное чтеніе, элементарныя свѣдѣнія изъ русской грамматики, знаніе наизусть не менѣе 10 басенъ и стихотвореній Учебникъ грамматики Д. Тихомирова, хрестоматія „Родина“ Радонежскаго. По ариѳметикѣ: нумерація, подробное изученіе чиселъ до ста, знакомство съ первыми четырьмя дѣйствіями и таблица умноженія.

При училищѣ существуетъ пансіонъ на 200 человѣкъ. За содержаніе въ немъ полный пансіонеръ духовный платитъ въ годъ 125 руб. (по полугодіямъ), свѣтскій—265 руб., полупансіонеръ (безъ одежды, обуви и учебниковъ) духовный—85 р., свѣтскій—225 р. При поступленіи и на первоначальное обзаведеніе и за постельный приборъ приплачиваютъ: духовные—20 р., свѣтскіе—30 р. Иноепархіальные воспитанники ежегодно, кромѣ установленной платы—взносятъ по 20 р. Для сиротъ и дѣтей окружнаго духовенства существуютъ стипендіи отъ окружнаго духовенства: 40 полнокоштныхъ, 30 полукоштныхъ и 10 съ уменьшенной платой—55 рублей вмѣсто 85 р. Частныхъ стипендій 4 на % съ благотворительнаго капитала.

Сумская Воскресная женская школа.

Въ 190/ учебномъ году въ Сумской Воскресной женской школѣ было 295 ученицъ при 33 учительницахъ и учителяхъ. По степени грамотности ученицы дѣлились на 17 группъ: въ младшихъ и среднихъ группахъ проходился курсъ низшей народной школы, а въ старшихъ группахъ программа значительно расширялась. Ежедневно, въ послѣ-обѣденные часы, для желающихъ ученицъ школы были устроены уроки рукодѣлія и спеціально бѣлошвейные уроки.

Занятія и всѣ учебныя пособія для ученицъ—безплатны.

Школа помѣщается въ зданіи городского приходского училища.

Сумской Кадетскій корпусъ.

Лица, желающія опредѣлить дѣтей въ Сумской кадетскій корпусъ могутъ пріобрѣтать „пріемныя правила и программы для поступленія въ разные классы кадетскихъ корпусовъ“ исключительно у Коммиссіонера военно-учебныхъ заведеній В. Березовскаго, С.-Петербургъ, Колокольная ул., д. № 14.

Свободныхъ экземпляровъ означенныхъ правилъ въ канцеляріи корпуса не имѣется.

* * *

Отдѣлъ IV. Юридическій.

Перечень изданій и продолженій Свода Законовъ.

Томъ I. *Часть 1.* Основные государственные законы, издан. 1892 г. *Ч. 2-я.* Учрежденія государственныя (изд. 1892 г.). Учрежденіе Государственнаго Совѣта (изд. 1901 г.). Учрежденіе Совѣта Министровъ и Комитета Министровъ. Учрежденіе Сибирской желѣзной дороги. Учрежденіе Прав. Сената. Учрежденіе Министерствъ. Учрежденіе канцеляріи Его Императорскаго Величества по принятію прошеній на Высочайшее Имя приносимыхъ (изд 1902 г.) Учрежденіе Комитета о службѣ чиновъ гражданскаго вѣдомства и о наградахъ (изд. 1902 г.). Учрежденіе орденовъ и друг. знаковъ отличія. Учрежденіе Министерства Земледѣлія и Государственныхъ Имуществъ (изд. 1894 г.).

Томъ II. Сводъ губернскихъ учрежденій, изд. 1892 г. Общее учрежденіе губернское. Положеніе о губернскихъ и уѣздныхъ земскихъ учрежденіяхъ. Городовое положеніе. Учрежденіе Управленія губерній Царства Польскаго. Учрежденіе Управленія Кавказскаго края. Временное положеніе объ управленіи Закаспійской области. Положеніе объ управленіи Туркестанскаго края. Положеніе объ управленіи областей Акмолинской, Семипалатинской; Семирѣченской, Уральской и Тургайской. Учрежденіе гражданск. управл. казаковъ. (1903 г.).

Томъ III. Уставы о службѣ гражданской, изд. 1896 г. Уставъ о службѣ по опредѣленію отъ правительства. Уставы о пенсіяхъ и единовременныхъ пособіяхъ. Положеніе объ особыхъ преимуществахъ гражданск. службы въ отдаленныхъ мѣст., а также въ губерніяхъ западныхъ и Царства Польскаго. Уставы эмеритальныхъ кассъ гражданскаго вѣдомства.

Томъ IV. Уставъ о воинской повинности, изд. 1897 г. Уставъ оземскихъ повинностяхъ изд. 1899 г.

Томъ V. Уставъ о прямыхъ налогахъ, изд. 1903 г. Уставъ о пошлинахъ, изд. 1903 г. Уставъ объ акцизныхъ сборахъ, изд. 1901 г.

Томъ VI. Уставы таможенные, изд. 1892 г. Сводъ учрежденій и уставовъ таможенныхъ. Таможенное учрежденіе и уставъ по Европейской торговлѣ. Таможенное учрежденіе и уставъ по азіатской торговлѣ. О взысканіяхъ за нарушеніе постановленій Устава Таможеннаго и производство дѣлъ о этихъ нарушеніяхъ. Общій таможенный тарифъ по Европейской торговлѣ. Конвенціонный таможенный тарифъ, изд. 1902 г.

Томъ VII. Уставъ монетный, изд. 1899 г. Сводъ учрежденій и уставовъ горныхъ, изд. 1893 г. Общій горный уставъ. Положеніе о горномъ промыслѣ въ области Войска Донскаго. Положеніе о горныхъ заводахъ и промыслахъ вѣдомства Министерства Императорскаго Двора. Правила о наказаніяхъ и взысканіяхъ за нарушенія горныхъ постановленій и о порядкѣ производства дѣлъ по симъ нарушеніямъ.

Томъ VIII. *Часть 1.* Уставъ лѣсной, изд. 1893 г. Положеніе о сбереженіи лѣсовъ. О взысканіяхъ за нарушеніе лѣсныхъ законовъ и о судопроизводствѣ этихъ дѣлъ. Уставъ о казенныхъ оброчныхъ статьяхъ, изд. 1893 г. Уставъ объ управленіи казенными имѣніями въ западныхъ и прибалт. губерніяхъ, изд. 1893 г. *Часть 2-я.* Уставы счетные, изд. 1857 г.

Томъ IX. Законы о состояніяхъ изд. 1899 г. Особое приложеніе къ зак. о сост. изд. 1902 г.

Томъ X. *Часть 1-я.* Сводъ законовъ гражданскихъ, изд. 1900 г. Положеніе о казенныхъ подрядахъ и поставкахъ, изд. 1900 г. *Часть 2-я.* Законы межевые, изд. 1893 г.

Томъ XI *Часть 1-я.* Уставы духовныхъ дѣлъ иностранныхъ исповѣданій, изд. 1896 г. Сводъ уставовъ ученыхъ учрежденій и учебныхъ заведеній вѣдомства М. Н. П., изд. 1892 г. *Часть 2-я.* Уставъ кредитный, изд. 1903 г. Уставъ о векселяхъ, изд. 1903 г. Уставъ торговый, изд. 1903 г. Уставъ судопроизводства торговаго, изд. 1903 г. Уставъ консульскій, изд. 1903 г. Уставъ о промышленности, изд. 1893 г.

Томъ XII. *Часть 1-я.* Уставъ путей сообщенія, изд. 1857 г. Положеніе о подъѣздныхъ путяхъ къ желѣзн. дорогамъ, изд. 1893 г. Уставъ почтовый, изд. 1857 г. Уставъ телеграфный, изд. 1876 г. Уставъ строительный, изд. 1900 г. Положеніе о взаимномъ страхованіи отъ огня, изд. 1886 г. *Часть 2-я.* Уставъ сельскаго хозяйства, изд. 1903 г. Положеніе о наймѣ на сельскія работы, изд. 1902 г. Положеніе о трактирномъ промыслѣ, изд. 1902 г. Уставы о благоустройствѣ въ казенныхъ селеніяхъ, изд. 1857 г. Уставъ о благоустройствѣ въ казач. селеніяхъ, изд. 1857 г.

Томъ XIII. Уставъ объ обезпеченіи народнаго продовольствія, изд. 1892 г. Временныя продовольственныя правила. Уставъ объ общественномъ призрѣніи, изд. 1892 г. Уставъ врачебный, изд. 1892 г.

Томъ XIV. Уставъ о паспортахъ изд. 1903 г. Положенія о видахъ на жительство. Уставъ о цензурѣ и печати, изд. 1890 г. Уставъ о предупрежденіи и пресѣченіи преступленій, изд. 1890 г. Уставъ о содержащихся подъ стражею, изд. 1890 г. Уставъ о ссыльныхъ, изд. 1890 г.

Томъ XV. Уложеніе о наказаніяхъ, изд. 1885 г. Уставъ о наказаніяхъ, налагаемыхъ мировыми судьями, изд. 1885 г. по прод. 1902 г.

Томъ XVI. *Часть 1-я.* Судебные уставы, изд. 1892 г. по прод. 1902 г. Учрежденіе судебныхъ установленій Уставъ гражданскаго судопроизводства. Положеніе о нотаріальной части. Уставъ уголовнаго судопроизводства. Правила объ устройствѣ судебной части и производствѣ судебныхъ дѣлъ въ мѣстностяхъ, въ которыхъ введено положеніе о земскихъ участковыхъ начальникахъ. *Часть 2-я.* Учрежденіе мѣстныхъ судебныхъ установленій прежняго устройства, изд. 1892 г. Законы о судопроизводствѣ и взысканіяхъ гражданскихъ. Законы о судопроизводствѣ по дѣламъ о преступленіяхъ и проступкахъ.

О подвѣдомственности.

Вѣдомству мирового судьи: По *гражданскима дѣламъ* подлежатъ иски: 1) по личн. обязательствамъ и договорамъ и о движимости цѣною не свыше 500 руб.;

2) о вознагражденіи за ущербъ и убытки, когда количество оныхъ не превышаетъ 500 руб., или же при предъявленіи иска не можетъ быть положительно извѣстно;

3) о личныхъ обидахъ и оскорбленіяхъ;

4) о возстановленіи нарушеннаго владѣнія, когда со времени нарушенія прошло не болѣе 6 мѣсяцевъ;

5) о правѣ участія частнаго (Зак. Граж., ст. 442, 445—451), когда со времени его нарушенія прошло не болѣе года;

6) просьбы объ обезпеченіи доказательствъ по искамъ на всякую сумму.

Не подлежатъ вѣд. мир. судьи иски: 1) о правѣ собствен. или о правѣ на владѣніе недвижимостью, утвержден. на формальн. актѣ; 2) сопряженные съ казен. интересомъ, за исключеніемъ исковъ о возстановл. нарушенн. владѣнія и о вознагражденіи за потравы и друг. поврежденія въ казен. дачахъ, до 500 руб.; споры о привиллегіяхъ на открытія и изобрѣтенія.

Искъ предъявляется тому мир. судьѣ, въ участкѣ котораго *отвѣтчикъ* имѣетъ жительство или временное пребываніе, а если ихъ нѣсколько и живутъ они въ участкахъ разныхъ мировыхъ судей, то искъ предъявляется одному изъ этихъ судей, по выбору истца.

б) *По уголовнымъ дѣламъ*—проступки, за которые въ особ. уставѣ о наказан., налагаем. миров. судьями, опредѣляются: 1) выговоры, замѣчанія и внушенія, 2) денежныя взысканія не свыше 300 руб., 3) арестъ не свыше 3 мѣсяцевъ и 4) заключеніе въ тюрьмѣ не свыше года и 6 мѣсяцевъ.

Миров. судьѣ подсудны проступки, совершенные въ его участкѣ; при совокупности преступленій дѣло подсудно миров. судьѣ, въ участкѣ котораго совершенъ важнѣйшій проступокъ.

Окружнымъ судамъ подсудны (кромѣ дѣлъ, отнесенныхъ въ вѣдѣніе спеціальныхъ судовъ, духовныхъ и воен.) всѣ иски и уголовн. дѣла, изъятыя изъ вѣдомства миров. судей, а въ мѣстностяхъ, въ коихъ введено „Положеніе о земскихъ участковыхъ начальникахъ“, всѣ иски и уголовныя дѣла, изъятыя изъ вѣдомства уѣздныхъ членовъ окружнаго суда, миров. и городск. судей и земскихъ участковыхъ начальниковъ.

Волостному суду подвѣдомственны споры и тяжбы по имуществу, равно какъ дѣла по проступкамъ крестьянъ и друг. лицъ, подчинен. вѣдомству сего суда (т. е. крестьянъ отставн. нижн. воинск. чиновъ, однодворцевъ, мѣщанъ, посадск., ремесленниковъ и цеховыхъ, имѣющихъ постоянное жительство въ селеніяхъ).

а) *По гражданскимъ дѣламъ:* 1) Споры и тяжбы между крестьянами о недвижим. имуществѣ, входящемъ въ составъ крестьянскаго надѣла, безъ ограниченія суммы;

2) всякаго рода иски между лицами, подвѣдомствен. (см. выше) волостн. суду, цѣною до 300 руб., за исключен. исковъ о правѣ собствен. или о правѣ на владѣніе недвижимостью, основан. на крѣпостн. или явочныхъ актахъ, и

3) такіе же споры и тяжбы, предъявленные къ лицамъ, подвѣдомствен. волостному суду, истцами, сему суду неподвѣдомственными, когда послѣдніе пожелаютъ разбираться въ волостномъ судѣ;

4) дѣла по наслѣдованію и раздѣламъ между наслѣдниками крестьянскаго имущества: а) безъ ограниченія суммы, когда наслѣдствен. имущество входитъ въ составъ крестьянскаго надѣла, а движимость составляетъ принадлежность этого надѣла и б) на сумму до 500 руб., когда наслѣдственное имущество, находящееся въ предѣлахъ волости, не входитъ въ составъ крестьянскаго надѣла.

Иски по дѣламъ о недвижим. имуществѣ предъявляются суду той волости, въ предѣлахъ которой находится спорное имущество. Иски по дѣламъ о недвижимости и разн. рода сдѣлкахъ и обязательствахъ—суду той волости, гдѣ отвѣтчикъ имѣетъ жительство или временное пребываніе.

в) *По уголовнымъ дѣламъ* волостн. суду подлежитъ: 1) проступки, предусмотрѣнные ст. 30, 31. 32—39, 41—43^1, 45—47, 49—52, 55—57, 61, 65, 69, 70, 72, 73, 88, 89, 91, 92, 49—96, 98, 111, 115—128, 130—137, 139—143, 145—153, 178—180^1 ст. устава о наказан., налагаем. миров. судьями, а также 169, 170, 172—174 ст. этого устава, если цѣна похищен. или присвоеннаго не выше 50 руб. и если при томъ кража или мошенничество учинены въ 1-й или второй разъ.

2) Нарушеніе рабочимъ договора найма, заключеннаго безъ договорнаго, листа, недобросовѣстною, по полученіи задатка, неявкою на работы или самовольнымъ уходомъ съ работъ безъ отработки забранныхъ впередъ денегъ.

3) Мотовство и пьянство подвѣдомственныхъ волостному суду лицъ, если пороки эти влекутъ за собою разстройство хозяйства.

Не подлежатъ вѣдомству волостн. суда: 1) кража лошади и крупнаго домашняго скота, 2) утайка найденнаго цѣною свыше 100 р., если хозяинъ находки извѣстенъ, 3) необъявленіе о находкѣ цѣною свыше 300 руб. и 3) нарушеніе условій найма, заключеннаго по договорному листу.

Земскому участков. начальнику и городскому судьѣ: а) *По уголовнымъ дѣламъ:* 1) Проступки, соверш. лицами неподвѣдомственными волостному суду, въ предѣлахъ земскаго и городскаго судебнаго участка, предусмотрѣнные въ уставѣ о наказан., налагаемыхъ мировыми судьями, за исключ. указан. въ 170 ст. (т. е. кража со взломомъ) сего устава.

2) тѣ же проступки, совершенные лицами, подвѣдомственными волостному суду, за исключеніемъ проступковъ, перечисленныхъ выше, какъ подсудн. волостн. суду.

3) безплатная продажа питей и табачныхъ издѣлій, а также, предоставленіе въ видѣ промысла, своего жилища и друг. помѣщенія для распитія крѣпкихъ напитковъ, купленныхъ въ другомъ мѣстѣ. (Выс. утв. 4 мая 1889 г. мн. Гос. Сов., ст. 11, пун. 1 и 6; уст. о таб. сборѣ ст. 264 и 265);

4) проступки, не сопряженные съ ущербомъ для казны, предусмотрѣнные ст. 589, 599, 605—609, 611—619 и 621—623 уст о пит. сборѣ.

Перечисленныя выше дѣла изъемлются изъ вѣдѣнія земскаго начальника или городского судьи въ слѣд. случаяхъ: 1) когда денежное взысканіе за проступокъ противъ правилъ о питейн. сборѣ превышаетъ 300 руб., или сопряжено, по закону, съ запрещеніемъ производить торговлю крѣпк. напитками, 2) когда искъ о вознагражд. за причинен. проступкомъ вредъ или убытки превышаетъ 300 р., 3) когда по дѣламъ о лѣсоистребленіи цѣна похищен., самовольно срублен. или поврежден. лѣсныхъ произведеній превышаетъ 300 руб. и 4) когда обвиняемыя въ проступкѣ лица по закону подлежатъ отвѣтственности передъ судами духовн. или воен. вѣдомствъ или передъ волостн. судами. Дѣло разбираетъ тотъ земскій начальникъ и городской судья, въ участкѣ котор. совершен. проступокъ.

б) *По гражданскимъ дѣламъ*: 1) просьбы, споры и иски: на сумму не свыше 500 руб. между лицами, подвѣдомственными волостн. суду, отъ 300 до 500 руб., возникающіе: а) по найму земельн. угодій, а также находящихся при такихъ угодьяхъ оброчн. и доходн. статей и б) по личному найму на сельскія работы. сельско-хозяйственн. должности и въ служеніе.

2) о возстановленіи наруш. владѣнія и о нарушеніи земельн. границъ, когда со времени нарушенія прошло не болѣе 6 мѣсяц. (также между лицами, подвѣдомственными волостн. суду);

3) о потравахъ и друг. поврежденіяхъ полей, луговъ и иныхъ угодій, когда убытокъ не превышаетъ 500 руб. (между лицами, подвѣдомствен. волостному суду отъ 300 до 500 руб.);

4) всѣ прочіе иски по личнымъ обязательствамъ и договорамъ и о движимости (между лицами не подвѣдомственными волостному суду) не свыше 300 руб.;

5) иски о вознагражденіи за ущербъ и убытки (между лицами, не подвѣдомственными волостному суду), когда количество оныхъ можетъ быть опредѣлено во время предъявленія иска не превышаетъ 200 руб.

6) о личн. обидахъ и оскорблен. между лиц., не подвѣдомственными волостному суду:

7) подлежащіе вѣдомству волостныхъ судовъ, если между тяжущимися послѣдуетъ взаимное соглашеніе на представленіе так. рода дѣла разбирательству земск. начальника;

8) о понудительн. исполненіи по актамъ (крѣпостнымъ, нотаріальн. засвидѣтельствованнымъ установлен. порядкомъ) о платежѣ денегъ, о возвратѣ вещей и т. д., если исполненіе не поставлено въ зависимость отъ исполненія такихъ условій, наступленіе которыхъ должно быть предварительно доказано:

9) объ обезпеченіи доказательствъ по искамъ на всякую сумму (82^1—82^8 ст. уст. граж. суд.);

10) совершеніе ввода во владѣніе по исполнительн. листамъ окружн. суда;

11) выдача данныхъ и купчихъ крѣпостей и вводъ во владѣніе недвижим. имѣніями, выкуплен. крестьянами и пріобрѣтен. ими при посредствѣ крестьянскаго банка.

12) первоначальныя мѣры охраненія открывающихся наслѣдствъ; опись имущества, опечатаніе и отдача его на храненіе.

Вѣдомству земскаго начальника и городского судьи не подлежатъ:

1) споры и иски: о правѣ собственности и о правѣ на владѣніе недвижимостью, основан. на формальн. актѣ; 2) о правѣ участія частнаго; 3) по земельн. и личн. найму, по договорамъ и обязательствамъ и объ убыткахъ, когда они сопряжены съ интересомъ казен. управленій; 4) о привиллегіяхъ на открытія или изобрѣтенія; 5) представляемые противъ лицъ, мѣстожительства или пребыванія котор. неизвѣстно, а также противъ лицъ, прожив. за границею; 6) о вознагражд. за ущербъ и убытки, когда количество оныхъ во время предъявленія иска не можетъ быть положительно опредѣлено; 7) предъявленные противъ лицъ, объявленныхъ несостоятельными должниками.

Уѣздному члену окружнаго суда подлежатъ всѣ возникающія въ уѣздѣ гражданск., уголовн. и охранительн. судопроизводства дѣла, отнесенныя судебными уставами въ вѣдѣніе мировыхъ судей и притомъ не подсудныя земскимъ участков. начальникамъ и городск. судьямъ. Кромѣ того, уѣздн. членъ назначаетъ судебн. пристава для исполненія рѣшеній, постановленныхъ земск. начальниками или городск. судьями, если исполненіе должно происходить въ городѣ (108 ст. прав. о производствѣ судеб. дѣлъ).

Уѣздному съѣзду. I. *По дѣламъ, подсуднымъ волостному суду:* представленія земскихъ начальниковъ въ случаяхъ постановленія волостнымъ судомъ рѣшенія по дѣлу о проступкѣ, ему не подсудномъ, или же явно не правосуднаго; и жалобы: 1) участвующихъ въ дѣлѣ лицъ, когда виновный приговоренъ къ аресту на время свыше 3 дней или къ тѣлесн. наказанію, или къ денежн. взысканію свыше 5 руб., а также по спорамъ и тяжбамъ, по которымъ присуждено болѣе 30 руб. и 2) на всѣ проч. приговоры и рѣшенія волостн. судовъ допускаемые тогда, когда они постановлены съ нарушен. предѣловъ власти или оказываются явно неправосудными.

II. *По дѣламъ, подсуднымъ земск. участков. начальнику или городскому судьѣ.* ***Въ** кассаціон. порядкѣ:* жалобы и протесты: 1) на приговоры земск. начальниковъ и городск. судей, коими обвиняемый присужденъ къ внушенію, замѣчанію или приговору, или денежн. взыскан. не свыше 15 руб. съ одного лица, или аресту не свыше трехъ дней и когда притомъ вознагражденіе за вредъ и убытки не превышаетъ 30 руб. и 2) на рѣшенія по гражданск. дѣламъ, по коимъ исковая сумма не превышаетъ 30 руб. ***Въ** апелляціон. порядкѣ* жалобы и протесты на всѣ проч. приговоры и рѣшенія земск. начальниковъ и городск. судей. ***Въ** частномъ порядкѣ:* всѣ частн. жалобы на опредѣленія земск. начальниковъ и городск. судей по дѣламъ гражданск. и уголовнымъ.

Губернскому присутствію—протесты, просьбы объ отмѣнѣ окончательн. приговоровъ и рѣшеній уѣздн. съѣздовъ, допускаемые только въ слѣдующихъ случаяхъ: 1) когда приговоръ или рѣшеніе постановлены по дѣлу, изъятому изъ вѣдомства земскихъ начальниковъ, городск. судей и волостн. судовъ; 2) въ случаѣ допущенія при производствѣ или рѣшеніи дѣла столь существен. нарушенія закона, что вслѣдствіе сего приговоръ или рѣшеніе невозможно признать въ силѣ судебн. рѣшенія; 3) когда по гражданск. дѣлу откроются новыя обстоятельства или обнаружится подлогъ въ актахъ, на коихъ рѣшеніе основано, и 4) когда рѣшеніе по гражданскому дѣлу, вошедшее въ законную силу, нарушаетъ права лицъ, не участвовавшихъ въ дѣлѣ.

Окружному суду—*апелляціонныя жалобы и протесты*: на всѣ приговоры и рѣшенія уѣздн. члена окруж. суда. По этимъ дѣламъ, производимымъ на точн. основаніи судебн. уставовъ Императора Александра II, окружные суды исполняютъ обязанности мировыхъ съѣздовъ; приговоры и рѣшенія ихъ считаются окончательн. и могутъ быть обжалованы только въ кассаціонномъ порядкѣ въ Правит. Сенатъ. *Исключеніе* изъ этого составляютъ *заочн. рѣшенія уѣздн. членовъ окружн. судовъ* по дѣламъ, по котор. мѣстожительство отвѣтчика неизвѣстно или онъ находится за границею, если притомъ цѣна иска не свыше 30 руб.; жалобы на эти рѣшенія разсматриваются окружн. судомъ въ кассаціонномъ порядкѣ.

Рѣшенія и приговоры судебныхъ мѣстъ.

а) **Рѣшенія.** *Миров. или городск. судья или земск. начальникъ* рѣшаютъ окончательно дѣла по искамъ на сумму не свыше 30 руб., по всѣмъ же проч. искамъ постановляются рѣшенія неокончательн. (уст гр. суд. 134 ст. о произв. суд. дѣлъ, подвѣд. земск. начальн. и гор. суд. 90 ст.).

На рѣшенія мировыхъ судей по искамъ, цѣна коихъ превышаетъ 30 руб., или которые не подлежатъ оцѣнкѣ, могутъ быть приносимы апелляціон. жалобы въ мировой съѣздъ, а на такія же рѣшенія земск. начальниковъ и городскихъ судей въ уѣздный съѣздъ.

На всякое рѣшеніе *окружнаго суда* по существу дѣла кромѣ дѣлъ разсмотрѣн. имъ въ качествѣ 2 инстанціи тяжущіеся имѣютъ право принести апелляціонную жалобу въ судебную палату.

б) **Приговоры** (по уголовн. дѣламъ). Приговоръ *мирового* или *городского судьи* или *земскаго начальника* считается окончательнымъ, когда имъ опредѣляются: внушеніе, арестъ не свыше 3 дней и когда вознагражденіе за вредъ и убытки не превышаетъ 30 руб. Во всѣхъ проч. случаяхъ постановляются приговоры неокончательные.

На неокончательные приговоры миров. и городскихъ судей или земск. начальника обѣ стороны могутъ приносить отзывы по всѣмъ предметамъ дѣла, до нихъ относящимся.

Противъ всѣхъ приговоровъ, постановлен. *окружнымъ судомъ* безъ участія присяжныхъ засѣдателей, допускаются отзывы подсудимыхъ, частн. обвинителей и гражданск. истцовъ и прокурорскаго надзора.

Приговоры, постановленные окружн. судомъ съ участіемъ присяжн. засѣдател. и приговоры судебной палаты почитаются окончательными.

Окончательн. приговоры отмѣняются лишь въ кассаціонномъ порядкѣ, какъ по жалобамъ участвующ. въ дѣлѣ лицъ, такъ и по протестамъ и представленіямъ лицъ прокурорскаго надзора и на приговоры неокончательные приносятся отзывы въ судеб. палату.

Рѣшенія и приговоры миров. и уѣздн. съѣзда апелляціи не подлежатъ.

Просьбы объ отмѣнѣ окончательн. *рѣшеній* и жалобы на окончательные *приговоры* мировыхъ или городскихъ судей и земск. начальниковъ, а равно миров. и уѣздн съѣздовъ, допускаются (въ кассаціонномъ порядкѣ): 1) въ случаѣ нарушенія предѣловъ вѣдомства или власти, закономъ предоставленной миров. или городск. судьѣ, земск начальнику или городск. съѣзду; 2) въ случаѣ нарушенія обрядовъ и формъ судопроизводства столь существенныхъ, что вслѣдствіе несоблюденія ихъ невозможно признать приговоръ въ силѣ судебн. рѣшенія; 3) въ случаѣ открытія новыхъ обстоятельствъ или подлога, обнаружен. въ актахъ, на коихъ рѣшеніе основано; 4) въ случаѣ явнаго нарушенія прям. смысла закона и неправильн. толкованія его при опредѣленіи преступн. дѣйствія и рода наказанія, и 5) въ тѣхъ случаяхъ, когда рѣшеніе, вошедшее въ законную силу, нарушаетъ права лицъ, не участвовавшихъ въ дѣлѣ и ходатайствующихъ вслѣдствіе сего объ отмѣнѣ рѣшенія.

Сроки по судебнымъ дѣламъ.

Апелляція. *I. По гражданскимъ дѣламъ*: апелляціонная жалоба объ отмѣнѣ рѣшенія мирового судьи, по иску болѣе 30 руб. сер, со дня объявленія рѣшенія—1 мѣсяцъ (ст. 162 Уст, Гр. Суд.).

Жалоба на рѣшеніе окружнаго суда по дѣламъ, рѣшеннымъ общимъ порядкомъ, 4 мѣсяца, сокращеннымъ—1 мѣсяцъ (ст. 748 Уст. Гр. Суд.).

На предъявленіе объявленія по апелляціонной жалобѣ, со дня полученія—1 мѣс. (ст. 760 Уст. Гр. Суд).

Просьба о возстановленіи права апелляціи, со времени объявленія рѣшенія о пропускѣ срока, равно и на опредѣленіе суда о возстановленіи срока—2 недѣли (ст. 779 и 780 Уст. Гр. Суд.).

На представленіе не приложенныхъ въ апелляціонной жалобѣ пошлинъ и копій—7 дней, а если жалоба подана болѣе чѣмъ на 7 дней до срока,—то до истеченія апелляціоннаго срока (ст. 759 Уст. Гр. Суд.).

Апелляція *по судопроизводству торговому:* на заявленіе объ апелляціи на рѣшеніе коммерческаго суда: 8 дней, а по вексельнымъ, конкурснымъ и фрахтовымъ дѣламъ—3 дня. На подачу апелляціи: 2 мѣсяца, а по дѣламъ конкурснымъ, фрахтовымъ и вексельнымъ—1 мѣсяцъ (ст. 393 и 395 Уст. суд. Торг. т. XI ч. 2).

II. По дѣламъ уголовнымъ: жалоба на приговоръ мирового судьи—2 недѣли; на приговоры общихъ судебныхъ мѣстъ—2 недѣли (ст. 247 и 865 Уст. Гр. Суд.).

Бракъ. Споръ о дѣйствительности брака и соединенныхъ съ бракомъ правахъ—2 года со дня смерти супруга. Бракъ прекращается безвѣстнымъ отсутствіемъ супруга въ теченіе 5 лѣтъ (ст. 1340 и 1455 Уст. Гр. Суд.).

Вводъ во владѣніе. Жалоба по вводу во владѣніе присужденнымъ имуществомъ можетъ быть подана въ двухнедѣльный срокъ (ст. 963 и 1431 Уст. Гр. Суд.).

Вексель долженъ быть протестованъ *немедленно* по истеченіи срока, считая и дни обожданія (10 дней для векселей срочныхъ и 2 дня для векселей на предъявителя, ст. 67 Уст. о векс. т. XII ч. 2).

Представленіе протестованнаго векселя ко взысканію должно быть совершено не позже 2 лѣтъ со дня протеста, иначе теряется сила вексельнаго права (ст. 95 и 95 Уст. о вексел.).

Владѣніе нарушенное. Просьбы о его возстановленіи подаются въ теченіе 6-ти мѣсяцевъ со дня нарушенія—мировому судьѣ; позже этого срока—въ окружный судъ (п. 4 ст. 29 Уст. Гр. Суд.).

Вознагражденіе за вредъ и убытки. Иски къ должностнымъ лицамъ за убытки, жалобы по дѣлу о взысканіи за вредъ и убытки, причиненные ихъ распоряженіями:—3 мѣсяца со дня распоряженія и 6 мѣсяцевъ—со дня приведенія его въ исполненіе (ст. 1318 Уст. Гр. Суд.). Иски къ желѣзнымъ дорогамъ о вознагражденіи за причиненіе смерти или поврежденія въ здоровьи—1 годъ при эксплоатаціи, и 10 лѣтъ при постройкѣ дороги.

Возобновленіе пріостановленнаго производства допускается въ теченіе 3-хъ лѣтъ (ст. 689 Уст. Гр. Суд.).

Возраженіе. Истецъ можетъ представить возраженіе на отвѣтъ отвѣтчика въ теченіе 2-хъ недѣль (ст. 317 Уст. Гр. Суд.).

Всеподданнѣйшія жалобы. На подачу всеподданнѣйшихъ жалобъ на постановленія высшихъ государственныхъ установленій—4 мѣсяца (ст. 181 Учр. Госуд. Сов. т. 1 ч. II изд. 1902 г.) и Департамента Сената, кромѣ кассаціонныхъ.

Встрѣчный искъ. Заявленіе встрѣчнаго иска можетъ быть сдѣлано въ первой отвѣтной бумагѣ; если же она подана не была—въ первомъ засѣданіи по дѣлу (ст. 340 Уст. Гр. Суд.).

Выкупъ родового имѣнія—3 года со дня совершенія купчей крѣпости (ст. 1363 т. X ч. I).

Гражданскій истецъ. Гражданскому истцу, со дня извѣщенія его о вступленіи обвинительнаго акта въ судъ, дается 7-ми дневный срокъ на просьбу о пополненіи списка свидѣтелей (ст. 560 Уст. Угол. Суд.).

Давность: земская общая—10 лѣтъ, **по дѣламъ уголовнымъ:** 10 лѣтъ для преступленій, влекущихъ лишеніе всѣхъ правъ состоянія (государственныя преступленія и отцеубійство давностью не покрываюся, а по истеченіи 20 лѣтъ, наказанія, за нихъ положенныя, замѣняются ссылкою на поселеніе въ отдаленныхъ мѣстахъ (Сибири): 8 лѣтъ—для преступленій сопряженныхъ съ лишеніемъ всѣхъ особенныхъ правъ и ссылку на житье въ Сибирь или отдачу въ исправительныя арестантскія отдѣленія: 5 лѣтъ—для преступленій, караемыхъ лишеніемъ правъ и ссылкою въ отдаленныя несибирскія, губерніи или заключеніемъ въ тюрьмѣ: 2 года:—для проступковъ, за которые полагается тюремное заключеніе: 6 мѣсяцевъ—для проступковъ, наказуемыхъ арестомъ, денежнымъ взысканіемъ и т. п. (ст. 694 приложен. т. X. ч. 1 и 15∞ Улож. о наказ.):

Довѣренность—можетъ быть выдаваема безъ срока: на полученіе пенсіи и жалованья—только на одинъ годъ (ст. 2306 т. X ч. 1).

Допросъ. На обжалованіе дѣйствія лицъ, производившаго по порученію суда просъ свидѣтеля по гражданскому дѣлу,—*три дня* (ст. 389 Уст. Гр. Суд.)

Духовное завѣщаніе. Срокъ явки духовнаго завѣщанія для наслѣдниковъ, живущихъ въ Россіи—1 годъ, а находящихся за границею—2 года (ст. 1063 т. X ч. 1).

Возобновленіе спора по духовному завѣщанію можетъ быть начато въ теченіе 2-хъ лѣтъ (ст. 1066^{12} т. X ч. 1).

Частная жалоба на опредѣленіе суда объ утвержденіи завѣщанія, а равно и на отказъ въ учрежденіи—мѣсяцъ (ст. $1066^{8}/_{9}$ т. X ч. 1).

Задатокъ при покупкѣ съ публичнаго торга въ размѣрѣ $10^{0}/_{0}$ вноситси немедленно, а остальная сумма черезъ 7 дней (ст. 1166 Уст. Гр. Суд.). Задаточная росписка объ обязанности совершить купчую крѣпость имѣетъ силу не болѣе года. Требованіе обратно задатка--до 2-хъ лѣтъ со времени выдачи (ст. 1687 т. X ч 1).

Заемное письмо или передаточная на немъ надпись является къ засвидѣтельствованію не дальше 7-ми дней со времени написанія въ городѣ и 1-го мѣсяца въ уѣздѣ (ст. 2036 и 2060 т. X ч. 1).

Закладная на движимое имущество или домовое заемное письмо съ закладомъ движимаго имущества должны быть явлены у нотаріуса или представлены ко взысканію въ теченіе 3-хъ мѣсяцевъ, для полученія равнаго удовлетворенія, въ случаѣ несостоятельности должника (ст. 1677 т. X ч. 1).

Законность рожденія. На начатіе дѣла о законности рожденія младенца—*годъ* если мужъ находится въ Россіи и *два года*, если—за границею. Для наслѣдниковъ мужа, умершаго до истеченія этихъ сроковъ—*три мѣсяца* со дня смерти мужа или рожденія младенца (ст. 1350 и 1533 Уст. Гр. Суд.).

Заочное рѣшеніе. Отзывъ на заочное рѣшеніе мирового судьи—2 недѣли (ст. 151 Уст. Гр. Суд.); въ окружныхъ судахъ, при общемъ порядкѣ судопроизводства—1 мѣсяцъ, при сокращенномъ—2 недѣли съ присоединеніемъ поверстнаго срока (ст. 267 Уст. Гр. Суд.).

Заочный приговоръ и отзывъ для новаго разсмотрѣнія дѣла мировымъ судьею—2 недѣли (ст. 139 Уст. Угол. Суд.).

Издержки. На подачу прошенія о взысканіи судебныхъ издержекъ: въ исполнительномъ порядкѣ *двѣ недѣли* со дня объявленія резолюціи (ст. 399 Уст. Гр. Суд.); въ общемъ порядкѣ—6 мѣсяцевъ со дня вступленія рѣшенія въ законную силу (ст. 921 Уст. Гр. Суд.). На обжалованіе опредѣленія о судебныхъ издержкахъ, подлежащихъ возмѣщенію по уголовному суду—*двѣ недѣли* (ст. 993 Уст. Уг. Суд.)

Иностранцы. На продажу русскому подданному унаслѣдованнаго иностранцемъ недвижимаго имѣнія въ западной Россіи—*три года.*

Исполненіе судебныхъ рѣшеній. Жалобы на приведеніе рѣшенія въ исполненіе должны быть подаваемы не далѣе 2-хъ недѣль. На явку должника къ аресту имущества, со дня врученія повѣстки—7 дней. Срокъ продажи движимаго имущества опредѣляется приставомъ, со дня описи и оцѣнки, отъ 7-ми дней до 6 недѣль. Объявленіе о срокѣ продажи имущества публикуется въ вѣдомостяхъ, если имущества болѣе чѣмъ на 100 руб. При обращеніи истцомъ изысканія на недвижимое имѣніе (прежде чѣмъ приступить къ описи и оцѣнкѣ) должника, для уплаты долга дается срокъ, со дня врученія повѣстки, 2 мѣсяца. Владѣльцу имѣнія, для предъявленія свѣдѣній о количествѣ дохода, а взыскателю—для возраженія,—каждому по 7 дней. День торга на недвижимое имущество не можетъ быть назначенъ, если оно оцѣнено свыше 500 руб., ранѣе 1 мѣсяца, не болѣе 10,000 руб.—ранѣе 2-хъ мѣсяцевъ, свыше 10,000 руб —ранѣе 3-хъ мѣсяцевъ. Покупатель имѣнія съ торговъ вноситъ немедленно $^{1}/_{10}$ стоимости, а остальную сумму въ теченіе 7-ми дней. Кредиторамъ предоставляется добровольно распредѣлять деньги, вырученныя отъ продажи имущества должника, въ теченіе 6-ти недѣль. Споры кредиторовъ противъ расчета принимаются, со дня предъявленія расчета, въ теченіе 7 дней. Кормовыя деньги на содержаніе должника вносятся за 1 мѣсяцъ впередъ. Если взыскатель—истецъ умеръ, то на внесеніе кормовыхъ денегъ дается наслѣдникамъ умершаго 2 недѣли (ст. 963, 970, 1027, 1095, 1118, 1121, 1143, 1161, 1218, Уст. Гр. Суд.).

Истецъ. На обжалованіе распоряженія предсѣдателя суда о возвращеніи прошенія—*двѣ недѣли*. На подачу прошенія о возвращеніи сборовъ по случаю отказа отъ иска *мѣсяцъ*, со-дня представленія пошлинъ. На представленіе возраженія противъ отвѣта отвѣтчика—*двѣ недѣли*. На подачу исковаго прошенія по мѣсту постояннаго жительства отвѣтчика, въ случаѣ постановленія судомъ о переводѣ дѣла—*три мѣсяца* (ст. 268, 317 и 583 Уст. Гр. Суд.)

Казна. На предъявленіе исковъ къ казнѣ по подрядамъ и поставкамъ—*шесть мѣсяцевъ* (ст. 1403 Уст. Гр. Суд.). На уплату денежнаго взысканія за нарушеніе уставовъ казеннаго управленія—*двѣ недѣли*; по нарушенію лѣсного устава—*два мѣсяца* (ст. 1210 Уст. Угол. Суд.).

Кассаціонная жалоба на окончательные приговоры мировыхъ судей и общихъ судебныхъ мѣстъ по уголовнымъ дѣламъ *двѣ недѣли* (ст. 865 и 910 Уст. Гр. Суд.) по гражданскимъ дѣламъ на окончательное рѣшеніе мирового судьи—*1 мѣсяцъ* (ст, 191 Уст. Гражд. Суд.); мировыхъ съѣздовъ—*2 мѣсяца* и общихъ судебныхъ мѣстъ—*4 мѣсяца* (ст. 796 Уст. Гражд. Судопр.).

Книги купеческія сохраняютъ силу доказательствъ между купцами взаимно—*10 лѣтъ*, но противъ умершаго—*5 лѣтъ*; въ искахъ же противъ лицъ не торговаго званія—*1 годъ* (ст. 262—264 Уст. Суд. Торг. т. XI ч. 2).

Коммерческіе суды. Представленіе письменныхъ доказательствъ—за *два дня* до засѣданія. Сохраненіе купеческими книгами силы доказательства: между купцами взаимно—*10 лѣтъ*, а противъ умершаго купца—*5 лѣтъ*, противъ лицъ не торговаго сословія—*1 годъ*, при чемъ противъ находящихся за границею или неизвѣстно гдѣ, срокъ можетъ быть продолженъ до *5-ти лѣтъ* черезъ протестъ (ст. 252—265 Уст. Суд. Торг. т. XI ч. 2).

Представленіе тяжущимися объясненій—*7 дней*.

Подача частныхъ жалобъ на опредѣленіе коммерческаго суда *8 дней*. На подачу апелляціи—*2 мѣсяца*; а по дѣламъ вексельнымъ и конкурснымъ—*1 мѣсяцъ*. Подача объясненія на апелляціонную жалобу—*1 мѣсяцъ* (ст. 391, 395, 403, Уст. Суд. Торг.).

Конкурсное управленіе. На обжалованіе его постановленій: по дѣламъ о неторговой несостоятельности—*2 недѣли* (ст. 785 Уст. Гр. Суд., прил. III къ ст. 1400 п. 17), а по дѣламъ о торгов. несостоятельности—*7 дней* (ст. 594 Уст. Суд. Торг.).

Копія. Выдача мировымъ судьею копіи съ приговора (ст. 132 Уст. Угол. Суд.) черезъ *три дня* по просьбѣ. Копія съ опредѣленія суда по жалобѣ на слѣдственныя дѣйствія должна быть выдана въ теченіе *3-хъ дней* (ст. 509 Уст. Угол. Суд.).

Купчая крѣпость. Споръ и предъявленіе иска по ней *два года* (ст. 1524 т. X ч. 1).

Личное задержаніе. Жалоба на опредѣленіе о личномъ задержаніи за долги—*двѣ недѣли* (ст. 1400 (прим.) Прилож. III п. 38 Уст. Гр. Суд.).

Наемъ. Срокъ *найма личнаго* не можетъ простираться долѣе 5 лѣтъ (ст. 2214 т. X ч. 1.).

Наемъ имущественный допускается не дольше какъ на 12-лѣтній срокъ, за исключеніемъ пустопорожнихъ земель, частныхъ благопріобрѣтенныхъ имуществъ подъ фабрики и дачи на 25-ти верстномъ разстояніи близь столицы, могущихъ быть отданными въ аренду на 30 лѣтъ и помѣщичьихъ земель—на 36 лѣтъ (ст. 504, 1692 и 1693 т. X ч. 1).

Наслѣдство. Въ случаѣ неявки наслѣдниковъ въ 6-ти мѣсячный срокъ, имѣніе поступаетъ въ Опекунское управленіе. Въ случаѣ неявки нѣкоторыхъ наслѣдниковъ въ теченіе полугода, остальные вступаютъ во владѣніе наслѣдствомъ (ст. 1235 и 1241 т. X ч. 1.). Неявившійся въ теченіе 10 лѣтъ лишается навсегда наслѣдства (ст. 1246 т. X ч. 1). Срокъ для предъявленія требованія на наслѣдство умершихъ въ Россіи иностранцевъ—двухлѣтній (ст. 1247). Для принятія наслѣдства наслѣдниками членовъ университета и чиновниковъ учебнаго вѣдомства—годовой срокъ (ст. 1251), для полюбовнаго раздѣла наслѣдства—*два года* (ст. 1317). На подачу апелляціоннаго отзыва объ отмѣнѣ рѣшенія о раздѣлѣ наслѣдства по общему порядку—*4 мѣсяца*, а по сокращенному—*мѣсяцъ* (ст. 1421 Уст. Гр. Суд.). На заявленіе мировому судьѣ о наслѣдственномъ имуществѣ, подлежащемъ оплатѣ пошлины—*3 мѣсяца* со дня принятія наслѣдства. Разсрочка наслѣдственныхъ пошлинъ—на срокъ не свыше *пяти лѣтъ*, по недвижимымъ имѣніямъ, и не свыше 1 года—по движимымъ (ст. 165 Уст. о пошлин. т. V). Правомъ литературной и художественной собственности наслѣдства пользуются въ теченіе 50 лѣтъ со дня смерти сочиненія, перевода или произведенія, неизданнаго до смерти его (ст. 1185 т. ч. 1.).

Недѣйствительность актовъ. На заявленіе о выдачѣ актовъ вслѣдствіе принужденія, о недѣйствительности акта на продажу за неполученіемъ покупной цѣны по крѣпостному акту и вообще о несостоявшихся актахъ, совершенныхъ у нотаріуса—семь дней (ст. 703 и 83 прил. къ ст. 708 т. X. ч. 1).

Несостоятельность. Срокъ предъявленія претензій къ несостоятельному: для находящихся въ томъ же городѣ—*двѣ недѣли*; въ другихъ мѣстахъ—*четыре мѣсяца*; за границею—*1 годъ* (ст. 509 Уст. Суд. Торг.). Вмѣсто этихъ сроковъ для неторговой несостоятельности установленъ одинъ 4-хъ мѣсячный срокъ (ст. 9 прил. Ш къ ст. 1004 (прим.) Уст. Гр. Суд.). Если въ теченіе *двухъ недѣль* отъ перваго собранія кураторы не выбраны, то они назначаются отъ суда (ст. 528 Уст. Суд. Торг.). Безденежно отчужденное несостоятельнымъ въ теченіе послѣднихъ 10 лѣтъ поступаетъ въ конкурсную массу. Платежъ по выданнымъ несостоятельнымъ векселямъ, которымъ не истекъ срокъ, учиненный въ теченіе послѣднихъ 10-ти дней, считается незаконнымъ (ст. 563 и 578 Уст. Суд. Торг.). Мировыя сдѣлки, за 6 мѣсяцевъ съ частью заимодавцевъ, во вредъ прочихъ учиненныя,—ничтожны (ст. 634 Уст. Судопр. Торг.). Искъ, признанный конкурсомъ подлежащимъ судебному разбирательству, долженъ быть предъявленъ истцомъ въ *3-хъ мѣсячный срокъ* (Уст. Суд. Торг.).

Неявка. Неявившійся въ срокъ свидѣтель, по представленію причины неявки, можетъ просить сложить штрафъ, со дня полученія повѣстки: у мирового судьи въ теченіе 2 недѣль (ст. 92 Уст. Гр. Суд. и 70 Угол. Суд.), а въ Окр. Судѣ: по уголовнымъ дѣламъ—въ теченіе 2-хъ недѣль (ст. 440 и 644 Уст. Угол. Суд.), а по гражд. дѣламъ въ теченіе мѣсяца (ст. 384 Уст. Гр. Суд.).

Присяжный засѣдатель можетъ заявить о причинахъ неявки и просить о сложеніи штрафа въ теченіе 2 недѣль (ст. 563 Уст. Угол. Суд.).

Опись Жалоба на опись имущества при обращеніи на него взысканія—*2 недѣли* (ст. 963 Уст. Гр. Суд.).

Оправданный подсудимый можетъ начать искъ о пристрастныхъ дѣйствіяхъ административныхъ властей и слѣдователя въ теченіе трехъ мѣсяцевъ. Освобожденный отъ суда по дѣлу безъ участія присяжныхъ засѣдателей можетъ просить копію съ рѣшенія въ то же засѣданіе (ст. 784).

Отводъ. Истецъ и обвинитель отводятъ *мирового судью* при самомъ предъявленіи иска, а отвѣтчики и обвиняемый не позже первой явки въ судъ (ст. 196 Уст. Гр. Суд. и 86 Уст. Угол. Суд.). Въ *Окружномъ судѣ* по гражданскимъ дѣламъ отводъ судьи долженъ быть заявленъ не позже перваго засѣданія по дѣлу, а по уголовнымъ дѣламъ за день до засѣданія (ст. 669 Устр. Гр. Суд. и 601 Уст. Угол. Суд.). На отводъ *свѣдущихъ людей*—3 дня по объявленіи постановленія о назначеніи ихъ (ст. 123 и 522 Уст. Гр. Суд.). Отводъ *свидѣтелей*—до вызова ихъ или по крайней мѣрѣ до приведенія ихъ къ присягѣ (ст. 87 и 375 Уст. Гр. Судопроизв.).

Отводъ *о подсудности*—въ первой отвѣтной бумагѣ или первомъ засѣданіи по дѣлу, если отвѣтной бумаги не было (ст. 575 Уст. Гр. Суд.).

Отзывы подаются на заочныя рѣшенія по гражданскимъ дѣламъ, постановленныя: а) мировыми судьями—въ 2-хъ недѣльный срокъ со времени врученія копіи заочнаго рѣшенія (ст. 151 Уст. Гр. Суд.), б) окружными судами—въ мѣсячный или 2-хъ недѣльный сроки (ст 727) и в) земскими начальниками или городскими судьями—въ 2-хъ недѣльный срокъ (ст. 96 Прав. о земск. нач., изд. 1892 г). По уголовнымъ дѣламъ отзывы подаются на заочныя приговоры, постановленные: а) мировыми судьями—въ 2-хъ недѣльный срокъ (ст. 139); окр. судами—въ 2-хъ недѣльный срокъ ст. 834^5); земскими начальниками или городскими судьями—въ 2-хъ недѣльный срокъ ст. 213 Прав. о земск. нач.).

Отмѣна рѣшенія. Просьба объ отмѣнѣ окончательнаго рѣшенія мирового судьи по гражданскому дѣлу должна быть предъявлена въ теченіе 1 мѣсяца, мирового съѣзда и общихъ судебныхъ мѣстъ—4 мѣсяцевъ; объ отмѣнѣ окончательнаго приговора по уголовному дѣлу—2-хъ недѣль.

Отчетность. На подачу прошеній объ истребованіи отчетности по расчетамъ объ убыткахъ, расходахъ въ порядкѣ исполнительнаго производства—*три мѣсяца* (ст. 899 Уст. Гр. Суд).

Оцѣнка. На представленіе взыскателемъ возраженія противъ оцѣнки—*7 дней*. На принесеніе жалобъ по оцѣнкѣ недвижим. имущ.—*двѣ недѣли* (ст. 1121 и 1202 Уст. Гр. Суд.).

Охранительное производство. На подачу жалобы на постановленіе окружнаго суда въ порядкѣ охранительнаго производства—двѣ недѣли.

Передѣлъ наслѣдства можетъ быть допущенъ въ теченіе года по утвержденіи перваго раздѣла (ст. 1335 т. X ч. 1).

Подлоги. На предъявленіе въ окружномъ судѣ иска о признаніи подложнаго документа—мѣсяцъ; на предъявленіе въ окружномъ судѣ доказательствъ подлога документа—7 дневный срокъ (ст. 559 Уст. Гр. Суд.).

Подсудимый. Для избранія повѣреннаго подсудимому дается 7 дней со времени передачи ему списковъ присяжныхъ засѣдателей и вызываемыхъ лицъ. Для заявленія о пополненіи списка свидѣтелей и свѣдущихъ людей другими участниками въ дѣлѣ подсудимому дается 7 дней (ст. 557 Уст. Угол. Суд.).

Подсудность Жалобы на постановленіе судебныхъ мѣстъ по пререканіямъ и подсудности подаются въ теченіе двухъ недѣль со дня объявленія сихъ постановленій (ст. 235 Уст. Гр. Суд.).

Поклажа—не подлежитъ давности (ст. 2113 т. X ч. 1) смотри сохран. росписки.

Поручитель по обязательству на срокъ отвѣчаетъ, если послѣ срока обязательство представлено ко взысканію *не позже мѣсяца* (ст. 1560 т. X ч. 1). Поручитель не на срокъ освобождается отъ отвѣтственности, если взысканіе не начато владѣльцемъ въ продолженіи 6-ти мѣсяцевъ со дня наступленія срока платежа (ст. 1558 (п. 4) т. X ч. 1).

Приговоръ, постановленный мировымъ судьей, объявляется въ день суда (ст. 127 Уст. Уг Суд.). Въ окончательной формѣ приговоръ излагается въ теченіе 3-хъ дней со дня подачи просьбы (ст. 139 и 132). Приговоры мировыхъ судей и съѣздовъ входятъ въ законную силу, если не было заявлено неудовольствія (ст. 181).

Приговоры окружныхъ судовъ по дѣламъ съ участіемъ и безъ участія присяжныхъ засѣдателей, со дня провозглашенія сущности онаго, излагаются въ теченіе 2-хъ недѣль (ст. 793 и 826 Уст. Угол. Суд.).

Присяжные засѣдатели. Жалоба въ окружный судъ на неправильное внесеніе въ очередные списки приносится въ двѣ недѣли (ст. 106 Учр. Суд. Уст.).

Продажа. Утвержденіе имѣнія за купившимъ съ публичнаго торга—по истеченіи 7 дней со дня торга (ст. 1146 Уст. Гр. Суд).

Проценты. По займу подъ проценты, превышающіе узаконенные 6%, капиталъ можетъ быть возвращенъ во всякое время, спустя 6 мѣсяцевъ по заключеніи займа съ письменнымъ предупрежденіемъ о томъ за *три* мѣсяца (ст. 2023 т. X ч. 1).

Рядная запись—должна быть явлена не позже 6-ти мѣсяцевъ послѣ совершенія бракосочетанія (ст. 1007 т. X ч. 1).

Слѣдователь. Первоначальный допросъ подсудимаго—не позже сутокъ послѣ явки его или привода (ст. 398 Уст. Угол. Суд.). На объявленіе постановленія объ арестованіи—*сутки* отъ времени задержанія (ст. 341) На отсылку въ судъ жалобы на слѣдственныя дѣйствія вообще—*три дня*, на лишеніе свободы—*сутки* (ст. 449).

Сохранныя росписки давности не подлежатъ. Наслѣдники лица, принявшаго поклажу должны вызвать владѣльцевъ сохранныхъ росписокъ въ теченіе 6 мѣс. со дня открытія наслѣдства, а послѣдніе предъявить свои росписки въ теченіе 6 мѣсяцевъ со дня открытія наслѣдства и сохраняютъ право иска о поклажахъ въ теченіе 10 лѣтъ со дня вызова.

Счеты, подписанные должникомъ должны быть предъявлены ко взысканію въ теченіе 6-ти мѣсяцевъ (ст. 2046 т. X ч. 1) или обращены въ заемныя обязательства.

Торгъ. День торга при продажѣ недвижимаго имущества не можетъ быть назначенъ ранѣе *одного мѣсяца*, если имѣніе оцѣнено не болѣе 500 руб., ранѣе *двухъ мѣсяцевъ*, если оно оцѣнено болѣе 500 р., но не свыше 10,000 руб. и ранѣе *трехъ мѣсяцевъ*, если оцѣнка превышаетъ 10,000 р (ст. 1,143 Уст. Гр. Суд.).

Третейскій судъ На постановленіе посредниками рѣшенія—*четыре мѣсяца*, со дня явки записи (ст. 1371 Уст. Гр. Суд). На передачу всего дѣла мировому судьѣ или въ окружный судъ—7 дней. На подачу просьбы объ уничтоженіи рѣшенія третейскаго суда—мѣсяцъ. На апелляцію въ коммерческій судъ—два мѣсяца (ст. 1398 Уст. Гр. Суд).

Третье лицо. Привлеченіе къ дѣлу третьяго лица можетъ быть сдѣлано отвѣтчикомъ въ прошеніи, поданномъ въ судъ не позже времени, назначеннаго для явки самаго отвѣтчика. Истецъ подаетъ такое прошеніе не позже дня, слѣдующаго за первымъ засѣданіемъ, на которомъ онъ заявилъ о привлеченіи третьяго лица (ст. 653 и 654 Уст. Гр. Суд.).

Третье лицо можетъ вступить въ дѣло во всякомъ его положеніи (ст. 664 Уст. Гр. Суд.).

Убытки. На подачу прошенія о взысканіи убытковъ и доходовъ въ порядкѣ исполнительнаго производства—*три мѣсяиа* (ст. 899 Уст. Гр. Суд.).

Узаконеніе дѣтей, рожденныхъ до брака. Просьба должна быть подана окружному суду въ теченіе года по заключеніи брака; если же подача просьбы поступитъ позднѣе этого срока, то должны быть указаны причины такого промедленія (ст. 1460^{3} Уст. Гр. Суд.). На подачу жалобы на опредѣленіе Окружнаго Суда — *двѣ недѣли* (ст. 1460^{6}).

Упрощенный порядокъ судопроизводства. На предъявленіе иска—6 лѣтъ со дня просрочки обязательства, а для исковъ о сдачѣ состоявшаго въ наймѣ имущества—1 годъ (ст. 365^{2} Уст. Гр. Суд.). Предъявленіе споровъ, отводовъ и документовъ—не позже засѣданія по дѣлу. На подачу жалобъ (частныхъ)—7 дней (ст. 365^{101} и 365^{19}). На заявленіе просьбы объ обращеніи къ производству въ общемъ порядкѣ дѣла рѣшеннаго въ упрощенномъ порядкѣ—мѣсяцъ со дня объявленія рѣшенія (ст. 365^{0}).

Усыновленіе. На подачу жалобы на опредѣленіе окружнаго суда—*двѣ недѣли*. На предъявленіе иска лицами, права коихъ нарушены неправильнымъ усыновленіемъ—*два года* (ст. 1460^{11} и 1460^{12} Уст. Гр. Суд.).

Частныя жалобы по уголовнымъ дѣламъ- на непринятіе отзыва и на взятіе подъ стражу подаются въ 7-ми дневный срокъ со времени исполненія (ст. 1537, 896 Уст. Угол. Суд.). Жалобы и протесты на частныя опредѣленія окружнаго суда,—въ теченіе 2-хъ недѣль со времени объявленія (ст. 895 Уст. Угол. Суд.). Для подачи жалобъ на частныя опредѣленія по гражданскимъ дѣламъ: Мировыхъ Судей установленъ 7-ми дневный срокъ (ст. 167 Уст. Гр. Суд.). Окружныхъ Судовъ и нотаріусовъ —2-хъ недѣльный срокъ (ст. 757 и 785 Уст. Гр. Суд. и ст. 61 Пол. о нот. части). Коммерческихъ судовъ—8-ми дневный срокъ (ст. 391 Уст. Торг. т. XI ч. 2, изд. 1893 г.).

Судебныя издержки.

1) **По дѣламъ уголовнымъ.** Всѣ прошенія, отзывы и жалобы по дѣламъ о проступкахъ, подсудныхъ *миров. установленіямъ, земск. начальникамъ* и *городск. судьямъ*, подаются на простой бумагѣ, а производство въ сихъ установлен. освобожд. отъ всякихъ пошлинъ.

За копіи проток. и приговор. по 10 к. съ листа (неимущ. осуд. безплатно).

Вознагражденіе свидѣтелей и *свѣдущихъ людей*, вызван. въ миров. судъ изъ мѣста на разст. болѣе 15 вер., по 3 коп. за версту *путевыхъ* и по 25 коп. *суточныхъ* за каждый день отлучки изъ мѣста жительства (ст. 193).

Вознагражденіе *свѣдущихъ* людей, вызван земскимъ начальник. или городск. судьею—не болѣе 25 руб.

Уплата судебн. издержекъ обращается на обвинителя, если обвиненіе признано недобросовѣстнымъ или на обвиняемаго, если онъ признанъ виновнымъ.

При подачѣ жалобы въ уголовный кассаціон. департаментъ Сената объ отмѣнѣ рѣшенія мирового съѣзда залогъ въ 10 руб.

Въ общихъ судебныхъ установленіхъ. **В**сѣ прошенія, объявленія, отзывы и жалобы въ дѣлахъ по преступленіямъ и проступкамъ подаются и производятся на простой бумагѣ.

За копіи приговоровъ, протоколовъ и другихъ бумагъ (если онѣ выдаются участвующимъ въ дѣлѣ лицамъ не иначе, какъ на ихъ счетъ) по 40 к. съ листа.

Вознагражденіе: 1) свѣдущихъ людей, не исключая врачей и переводчиковъ съ иностран. язык. отъ 25 коп. до 25 руб. и по 10 коп. на версту за проѣздъ (за черту или изъ-за черты города); 2) свидѣтелей, вызванныхъ изъ мѣста на разстояніе болѣе 15 верстъ; а) *путевыя* деньги по 3 коп. на версту, а вызванныхъ по направленію желѣзной дороги—плата за проѣздъ туда и обратно въ мѣстахъ низшаго класса; б) *на содержаніе*—суточныя деньги по 25 коп. за каждый день отлучки отъ мѣста жительства.

При подачѣ *кассаціонныхъ* жалобъ на окончат. приговоры, постановленные безъ участіе присяжныхъ засѣдателей, залогъ въ 25 руб.

2) **По дѣламъ гражданскимъ.** *Въ мировыхъ судебныхъ установленіяхъ, у земскихъ начальниковъ и городскихъ судей. Судебныя пошлины*- по дѣламъ свыше 10 руб.—съ исковыхъ прошеній, встрѣчныхъ исковъ, прошеній 3-хъ лицъ о вступленіи въ дѣло, отзывовъ на заочныя рѣшенія и апелляціон. жалобы по 1 коп съ каждаго рубля отыскиваемой или оспариваемой суммы.

Сборъ съ бумаги—по 10 к. съ каждаго листа прошеній, приложеній и пр.

При выдачѣ *копіи* рѣшеній, протоколовъ—по 10 коп. съ листа, полагая на каждой страницѣ по 25 строкъ (201).

Вознагражденіе за отвлеченіе отъ занятій или путевыя издержки, вызываемаго въ судъ: а) *свидѣтелей*—не свыше 1 руб. въ день и б) *свѣдущихъ людей*—не свыше 25 рублей.

При подачѣ кассаціонныхъ жалобъ на рѣшеніе мирового съѣзда—въ залогъ основательности жалобы *десять рублей*.

Въ общихъ судебныхъ установленіяхъ. Гербовыя пошлины: марками въ 1 руб. оплачиваются: апелляціонныя и кассаціонныя жалобы; исполнительные и вводные листы и копіи опредѣленій объ утвержденіи въ правахъ наслѣдства по закону, объ утвержденіи духовныхъ завѣщаній—къ исполненію и объ укрѣпленіи за просителями недвижимыхъ имѣній по давности владѣнія. Прошенія и другія бумаги, подаваемыя въ общія судебныя учрежденія (кромѣ апелляціонныхъ и кассаціонныхъ жалобъ) оплачиваются марками въ 60 к., а копіи ихъ, представляемыя для противной стороны, марками въ 15 к., считая по одной маркѣ съ каждаго листа и документа.

Судебныя пошлины съ исковыхъ прошеній, встрѣчныхъ исковъ, прошенія 3-хъ лицъ о вступленіи въ дѣло, отзывовъ на заочныя рѣшенія и апелляціон. жалобъ $^1/_2$% съ цѣны иска, т. е. по 50 коп. съ кажд. 100 руб.; за неполные 100 руб. съ суммы не свыше 40 руб.—25 к., свыше 50 руб. какъ за полн. 100 руб.; въ дѣлахъ, не подлежащихъ оцѣнкѣ, отъ 1 р. до 50 р., по опредѣленію суда.

Канцелярскія пошлины съ исполнительныхъ листовъ, копій, рѣшеній и документовъ или иныхъ бумагъ, свидѣтельствъ, справокъ и т. п.—за прописку по 40 коп. съ листа и за печать 20 коп.

На публикаціи о вызовѣ отвѣтчика, мѣсто жительства котораго истцу неизвѣстно, 6 р. и почтов. расходы на пересылку этихъ денегъ въ типографію.

На наложеніе и снятіе *запрещенія* по 1 руб. 50 коп. за каждую запретительную и разрѣшительную статью.

Вознагражденіе вызываемыхъ въ судъ: 1) *свѣдущихъ людей*—отъ 15 коп. до 25 руб., по опредѣленію суда, на проѣздъ по 10 коп. на версту; 2) *свидѣтелей* за отвлеченіе отъ занятій отъ 25 коп. до 3 руб., по опредѣленію предсѣдателя суда или лица, производящаго допросъ, на проѣздъ (если вызывается за черту города или изъ жительства внѣ черты города) по 10 коп. за версту; 3) *духовныхъ лицъ*, вызываемыхъ для привода къ присягѣ по 1 р. съ каждаго дѣла, и вызываемыхъ изъ мѣста внѣ черты города или за черту города особо за проѣздъ по 10 коп. за версту.

Такса вознагражденія нотаріусовъ.

1) *За совершеніе нотаріальныхъ актовъ* взимается, за акты не свыше 500 руб.—2 р.; за акты цѣною отъ 501 р. до 1,000 р.—3 р; за акты цѣною свыше 1,000 р.—4 р. и сверхъ того, $^{2}/_{10}$ проц. (10 коп. съ 100 руб.) съ цѣны акта. 2) *За свидѣтельствованіе* заемныхъ обязат., векселей и протестъ оныхъ: на сумму до 500 руб.—50 коп., свыше 500 р.—1 р и сверхъ того, $^{1}/_{10}$ прецента (10 коп. со 100 р.) съ суммы обязательства или векселя. 3) За засвидѣтельствованіе прочихъ договоровъ, кромѣ указанныхъ ниже въ ст, 7, за акты цѣною не свыше 500 руб. 1 р, за акты цѣною отъ 501 до 1,000 р.—1 р. 50 коп., за акты цѣною свыше 1,000 р.—2 р. и сверхъ того, $^{1}/_{10}$ проц. (10 коп. со 100 р.) съ цѣны акта. 4) За совершеніе и засвидѣтельствованіе актовъ и договоровъ (ст. 1 и 3), цѣнность предмета которыхъ не можетъ быть опредѣлена, плата взимается, какъ за акты и договоры цѣною въ 1,000 руб. Когда же у нотаріуса не состоится соглашеніе съ договаривающимися о платѣ за его трудъ, подѣлкамъ особенно сложнымъ, но цѣна коихъ опредѣлена, то онъ можетъ, съ утвержденія суда, получить и болѣе значительное противъ таксы вознагражденіе. 5) За засвидѣтельствованіе *вѣрности копіи* взимается 25 коп. съ перваго листа и по 10 к. съ послѣднихъ листовъ, считая каждыя 25 строкъ за страницу листа. 6) За засвидѣтельствованіе *подлинности подписей* по 10 коп. за подпись. 7) За совершеніе и за засвидѣтельствованіе *довѣренностей, мировыхъ записей и прошеній, а равно третейскихъ записей:* въ одинъ листъ 1 руб., въ нѣсколько листовъ: за первый—одинъ руб, а слѣдующіе листы по 50 к. *За другія засвидѣтельствованія:* за первый листъ 50 к., за слѣдующіе листы по 20 коп. 8) За засвидѣтельствованіе *времени предъявленія документа*—25 к 9) *За внесеніе въ актовую книгу разныхъ бумагъ*—по 2 к. со строки актовой бумаги. 10) За засвидѣтельствованіе *нахожденія въ живыхъ лицъ*, получающихъ пенсіи изъ Государств. Казначейства: по 30 р. въ годъ—3 к., свыше 30 руб въ годъ—10 коп., свыше 300 руб.—20 коп. во всѣхъ прочихъ случаяхъ, кромѣ пенсіи—50 к. 11) за совершеніе *заявленія отъ одного лица къ другому* и выдачу въ томъ удостовѣренія—50 коп. 12) За включеніе въ удостовѣреніе означеннаго въ *возраженіи* противной стороны—50 коп. 13) За *принятіе на храненіе* документовъ, кромѣ денежныхъ и разнаго рода бумагъ, особо за каждый документъ по 25 к. и за запечатанный пакетъ по 50 к. въ мѣсяцъ. Плата эта взимается впередъ за 6 мѣсяцевъ. 14) *За учиненіе справокъ* о времени совершенія или засвидѣтельств. акта и письменное о томъ удостовѣреніе—50 к. 15) За сообщеніе Государствен. Банку, его конторамъ и отдѣленіямъ ежемѣсячныхъ вѣдомостей о записанныхъ протестованныхъ векселяхъ и обязательств.—10 к., за свѣдѣніе о каждомъ векселѣ или обязател. 16) *За выдачу вторичныхъ и послѣдующихъ выписей* (дубликатовъ) по 1 коп. съ каждой строки 17) За дѣйствія, совершаемыя нотаріусомъ *внѣ его конторы*, сверхъ означенной и предыдущ. статьяхъ платы налагается въ столицахъ 3 руб, въ губернскихъ городахъ 2 руб., въ уѣздахъ 1 руб. 18) *На проѣздъ* за чертою города взимается по 10 к. за версту, по жел. дорог плата за мѣсто во 2 мъ классѣ въ оба пути, и кромѣ того за время, употребленное на поѣздку за городъ въ округъ: изъ столицы 5 руб., изъ гу-

бернскаго города 3 руб., изъ другихъ мѣстностей 2 руб., если при этомъ на поѣздку употреблено не болѣе сутокъ; въ противномъ случаѣ за каждыя, хотя не полныя сутки, плата полагается, какъ за полныя сутки. 19) Прогонныя деньги не вносятся въ общій счетъ полученнаго нотаріусомъ вознагражденія, изъ котораго на пополненіе залога, когда въ теченіе года не достигнетъ опредѣленной суммы, насчитывается одна треть. 20) Нотаріусъ можетъ требовать платы денегъ, означенныхъ выше въ ст. 17 и 18, впередъ при самомъ приглашеніи его къ совершенію акта или засвидѣтельств. внѣ его конторы.

Такса вознагражденія судебныхъ приставовъ.

1) *За доставленіе* тяжущимся, свидѣтелямъ, должникамъ, взыскателямъ и другимъ лицамъ *повѣстокъ, вызововъ* и всякаго рода *сообщеній*, какъ отъ судебн. мѣста, такъ и отъ самыхъ приставовъ, когда цѣна иска не свыше 2,000 р.—25 коп., не свыше 5,000 руб.,—50 к., свыше 5,000 р.—1 руб. Когда цѣна иска не опредѣлена, то на каждое изъ означен. дѣйствій—50 к.

2) *За производство описи движимаго имущества*: а) когда произведена вмѣстѣ съ тѣмъ и *оцѣнка* или вообще опредѣлена цѣна имущества: за опись имущества, *цѣна коего* не превышаетъ 25 р.—25 к., 50 р.—50 к., 100 р.—1 р., 200 р.—2 р., 300 р.—3 р., 400 р —4 р.; 500 р.—5 р. Свыше 500 до 5,000 р. прибавляется по 50 к. за каждые 100 р сверхъ 500 р.; свыше 5,000 р. до 25,000 р. прибавляется по два р. за каждую 1,000 сверхъ 5,000 р.; за каждую 1,000 р. сверхъ 25,000 р. прибавл. по 1 р.

б) Когда *опись* произведена *безъ оцѣнки* и вообще цѣна описаннаго имущества не приведена въ извѣстность, то съ каждаго описаннаго подъ особымъ нумеромъ предмета приставу полагается: когда описанныхъ имуществъ не болѣе 50—по 5 коп., до 100—по 4 коп, болѣе 100—по 3 коп.

Предметы совершенно одинаковые подлежатъ внесенію въ опись подъ однимъ общимъ нумеромъ, и въ такомъ случаѣ приставу полагается, за внесеніе въ опись цѣлой партіи однородныхъ предметовъ, опредѣленная выше плата за каждый нумеръ особаго предмета, и сверхъ того особое вознагражденіе за счетъ съ каждаго десятка по 1 коп., а съ вещей подлежащихъ вѣсу или мѣрѣ по—3 к съ каждаго десятка пудовъ или сажень.

3) *Въ случаяхъ, когда судебный приставъ, не составляя описи, только свѣрялъ имущество съ описью, прежде составленною*: а) когда цѣна имущества извѣстна, если она не превышаетъ: 25 р.—10 к., 50 р.—15 к., 100 р.—25 к., 200 р.—50 к., 300 р. 75 к., 400 р.—1 р., 500 р.—1 р. 25 к. Свыше 500 до 5,000 р.—по $12^{1}/_{2}$ коп. за каждые 100 р. сверхъ 500 р.; отъ 5,000 до 25,000 р.—по 50 к. за каждую 1,000 р. сверхъ 5,000 р.; свыше 25,000 р.—по 25 к. за каждую 1,000 сверхъ 15,000 руб.; б) когда цѣна имущества не приведена въ извѣстность, то съ каждаго предмета, когда таковыхъ описано будетъ не болѣе 50—по 5 к., не болѣе 100—по 4 к., болѣе 100—по 3 коп.

4) *За снятіе печатей*, при освобожденіи движимаго имущества отъ ареста, а равно и *за приложеніе печати*, въ тѣхъ случаяхъ, когда опечатаніе или снятіе печатей производится отдѣльно отъ описи имущества, приставъ получаетъ за каждую снятую или приложенную печать и ярлыкъ, когда печатей и ярлыковъ будетъ: не болѣе 50—5 к.; не болѣе 100—по 2 к; болѣе 100 по 1 к.

5) *При описи недвижимыхъ имѣній*, за каждое имѣніе или участокъ, описанные отдѣльно, судебному приставу полагается, *когда цѣна имѣній не превышаетъ*: 500 р.—2 р. 50 к, 1,000 р.—5 р., 2,000 р.—6 р., 3,000 р.—7 р., 4,000 р.—8 р., 5,000 р.—9 р., свыше 5,000 р. за каждую 1,000 р. еще по 50 к.

Примѣчаніе. За опись находящейся при недвижимомъ имѣніи движимости приставу полагается особое вознагражденіе на основаніи 2-го и 3-го пункта настоящей таксы.

6) *За передачу арестованнаго имущества* или за распоряженіе о перенесеніи его въ особое помѣщеніе: когда цѣна имущества не превышаетъ 500 р.—25 коп., 2,000 р.—50коп., 5,000 р.—75 коп., а свыше за каждые 5,000 р.—по 1 руб. Если цѣна имущества неизвѣстна, то полагается 50 коп.

7) *За переписку* съ казначействомъ, городск. думою и др. *присутств. мѣстами* о числящихся на описываемомъ имѣніи недоимокъ въ госуд. податяхъ, земск. и городск. повин., когда цѣна имущества не превышаетъ 500 р.—50 коп., 2,000 р.—1 руб. 50 к., 5,000 р.—1 р. свыше 5,000 р.—3 руб.

8) *За производство публичн. торга* на продажу движимаго и недвижимаго имущества, когда цѣна, за которую имущество продано, не превышаетъ 25 р.—25 коп., 50 р.—50 коп., 100 р.—1 руб., 250 р.—2 руб., 500 руб.—3 руб., свыше 500 р.—5 руб. и по $1^{1}/_{4}\%$ съ суммы свыше 400 руб.

9) За переписку о взысканіи *штрафныхъ денегъ* съ покупщика, не внесшаго установленнаго задатка, приставъ получаетъ съ него 50 коп.

10) *За отобраніе отчужденнаго движимаго имущества*, находящагося подъ арестомъ, не возвращеннаго владѣльцу въ назначен. рѣшеніемъ срокъ и не выданнаго приставу по первому ему требованію: съ каждаго отобраннаго предмета или описанной особой партіи, когда число предметовъ будетъ не болѣе десяти—по 25 к., сверхъ десяти—по 10 коп.

11) *За личное задержаніе* должника и отправленіе его въ мѣсто заключенія—4 руб.

12) За выдачу взыскателю, должнику, хранителю арестованннаго имущества, смотрителю мѣста заключенія должниковъ или кому либо другому *выписокъ или копій* съ журнала, или описи имущества, или удостовѣреніе о посылкѣ должнику повѣстки объ исполненіи, судебному приставу полагается съ каждаго листа, выданнаго документа—20 к., за неполный листъ, какъ за полный, если написано болѣе двухъ страницъ; если же написано менѣе 2-хъ страницъ—10 к. Каждыя 25 строкъ считаются за страницу листа.

За сдѣланіе на исполнительномъ листѣ надписей о неудовлетвореніи должникомъ взыскателя и т. п. приставу полагается—10 коп. Сверхъ того за приложеніе къ описи и другимъ документамъ печатей—по 5 к. съ документа.

13) За совершеніе *ввода во владѣніе*—2 руб.

14) Если повѣстка должна быть вручена или другое какое либо дѣйствіе должно быть совершено приставомъ не въ томъ мѣстѣ, гдѣ онъ имѣетъ жительство, то онъ получаетъ прогонныя въ оба пути и суточныя деньги, по классу должности: при чемъ время, употребленное на проѣздъ судебн. пристава, исчисляется по верстн. сроку, считая по обыкновен. дорогамъ 60 верстъ, а по линіямъ желѣзныхъ дорогъ по 300 вер. въ сутки, и суточныя деньги выдаются приставу, когда онъ на проѣздъ употребитъ не менѣе сутокъ.

15) Положенное въ сей таксѣ вознагражденіе судебнаго пристава могутъ получить и имѣютъ право взыскать съ того лица, по требованію котораго какое-либо дѣйствіе приставомъ исполнено.

Такса вознагражденія присяжныхъ повѣренныхъ.

1) За ходатайство по дѣлу въ двухъ инстанціяхъ присяжн. повѣренный получаетъ соразмѣрно цѣнѣ иска: съ суммы свыше 500 руб. до 2,000 р.—10%, съ суммы свыше 2,000 руб. до 5,000 руб.: съ первыхъ 2-хъ тысячъ 200 руб., съ остальной суммы 8%; съ суммы отъ 5,000 руб. до 25,000 руб.: съ первыхъ 5 тысячъ 440 руб., съ остальной суммы 4%; съ суммы отъ 25,000 руб.: съ первыхъ 25 тысячъ—1,240 руб.,

съ остальной суммы 2%, съ суммы отъ 50,000 до 75,000 руб.: съ первыхъ 50 тысячъ —1,740 руб., съ остальной суммы 1%; съ суммы свыше 75 тысячъ: съ первыхъ 75 тыс. р.—1,990 руб., съ остальной суммы 1/2%.

Примѣчаніе. Въ случаѣ указ. въ ст. 274 уст. гр. суд., вознагражденіе исчисляется съ опредѣленной судомъ цѣны иска.

2) Когда заявленное въ исковомъ прошеніи требованіе самимъ измѣнено истцомъ, на основаніи 332 ст. уст. гр. суд., то вознагражден. пр. повѣр. истца исчисляется сообразно этой измѣненной цѣнѣ. 3) По дѣламъ, не подлежащимъ оцѣнкѣ, равно какъ и по дѣламъ объ искахъ вознагражденія, когда послѣдовавшими по этимъ дѣламъ рѣшеніями предоставлено лишь искать вознагражденіе, но не опредѣлено количество его (уст. гр. суд. 896, 1317, 1330 и 1335) вознагр. повѣреннаго за ходатайство въ двухъ инстанціяхъ опредѣляется судомъ, сообразно, какъ назначенію и важности самаго дѣла для тяжущихся, средствамъ ихъ, а также времени и труду, которые необходимы были со стороны повѣреннаго, отъ 50 до 1,200 руб. 4) По дѣламъ, произвед. въ порядкѣ охранит. судопр., вознагражд. повѣреннаго опредѣляется судомъ, смотря по сложности дѣла, до 600 руб. 5) По всѣмъ дѣламъ цѣною ниже 500 р., производимымъ въ общихъ суд. мѣстн., за ходатайство въ двухъ инстанціяхъ, повѣренный получаетъ по усмотр. суда до 50 руб. 6) Изъ означен. въ пред. ст всего вознагражденія, присяжн. повѣренный получаетъ за ходатайство по существу дѣла: а) въ первой инстанціи двѣ трети и б) во второй инстанціи одну треть. 7) За веденіе дѣла въ третейскомъ судѣ вознагражд. полагается какъ за ходатайство въ первой инстанціи. 8) За ходатайство въ кассац. департ. Сената, въ кассац. порядкѣ, повѣренный получаетъ 1/4 часть опредѣлен. ст. 1-ою вознагражденія. 9) Въ случаѣ прекращенія дѣла по отводамъ (уст. гражд. суд. ст. 571—576), прис. повѣренный стороны, заявившей отказъ, имѣетъ право на 1/4 часть опредѣленнаго вознагражденія за полное ходатайство въ первой или второй инстанціи, смотря по тому, гдѣ дѣло получило окончаніе. 10) Въ случаѣ прекращенія довѣрителемъ уполномочій (гр. суд. ст. 251), даннаго прис. повѣренному на ходатайство по дѣлу, безъ достаточнаго къ тому повода со стороны сего послѣдняго, а также въ случаѣ миролюбиваго окончанія дѣла, повѣренный имѣетъ право на полученіе, по опредѣленію суда, вознагражденія сполна, если дѣло было имъ окончено въ первой инстанціи и перенесено во вторую инстанцію, какъ за ходатайство въ двухъ инстанціяхъ (ст. 1 - 5); если же ведено имъ только въ одной первой или въ одной второй инстанціи,— какъ за окончаніе ходатайства въ той инстанціи, въ которой онъ имѣлъ ходатайство по сему дѣлу (ст. 6). Правомъ на полное вознагр. въ означ. здѣсь случаяхъ присяжный повѣренный пользуется и за указан. ст. 7 и 8 ходатайство. 11) Когда прис. повѣренный по тяжкой болѣзни, независящей отъ него необходимости отъѣзда, или другой уважит. причинѣ вынужденъ будетъ отказаться отъ ходатайства по дѣлу прежде его окончанія, то онъ имѣетъ право на полученіе по судебн. опредѣленію, не болѣе какъ 1/2 вознагражд., опредѣленнаго въ предыд. статьѣ. Въ случаѣ отказа безъ уважит. причинъ, повѣренному не полагается никакого вознагражденія за ходатайство по неоконченному дѣлу. 12) Въ случаѣ проигрыша иска, присяжн. повѣренный истца имѣетъ право на вознагражденіе за проигранное дѣло въ размѣрѣ лишь 1/4 части того вознагражд., которое причиталось бы ему на основаніи вышеизложен. правила въ случаѣ выигрыша дѣла, и во всякомъ случаѣ, эта четвертая часть не можетъ быть болѣе 200 руб. въ первой инстанціи и 100 руб. во второй инстанціи, какъ бы ни была велика цѣна иска. 13) Если истцу присуждено не все требуемое, или отвѣтчикъ оправданъ не во всей суммѣ иска, то вознагражд повѣреннаго опредѣляется судомъ, въ отношеніи къ требованіямъ истца или оправданіямъ отвѣтчика, признаннымъ уважительными, на основаніи ст. 1; въ отношеніи же ко всѣмъ остальнымъ частямъ иска въ размѣрѣ лишь 1/4 или 1/3 (ст. 12 и 14) части того вознагр., которое причиталось бы ему въ случаѣ выигрыша дѣла. 14) Повѣренный отвѣтчика, въ случаѣ проигрыша имъ дѣла, имѣетъ право на одну треть вознагр., какое причиталось бы ему, согласно вышеизложенныхъ правилъ, въ случаѣ выигрыша дѣла. 15) Проигравшая дѣло сторона не подвергается въ пользу выигравшей взысканію болѣе того, что слѣдуетъ по сей таксѣ въ пользу одного присяжн. повѣреннаго, хотя бы противная сторона имѣла нѣсколько повѣренныхъ. 16) Въ указ. 404 ст. учр. суд. устан. случаяхъ, повѣренный лишается всякаго права на вознагражд. за ходатайство. 17) Изъ суммы, слѣдующей по таксѣ присяжному повѣренному за ходатайство по дѣлу, отчисляется 10% на составленіе, указ. въ ст. 398 учр суд. уст. капитала. 18) Совѣтъ прис. повѣр. имѣетъ право требовать, чтобы тяжущійся, не пользующійся правомъ бѣдности и обратившійся въ совѣтъ съ прось-

бой о назначеніи повѣреннаго, доставилъ или обезпечилъ опредѣленное въ ст. 12 или 14 вознагражденіе, за требуемое ходатайство, равно какъ и деньги на внесеніе исковыхъ пошлинъ и проч. необходимыхъ для веденія дѣла расходовъ. До исполненія сего, совѣтъ не обязанъ назначать повѣреннаго.

Правила о платѣ за храненіе арестованнаго имущества и о вознагражденіи свѣдущихъ людей за оцѣнку имуществъ въ округѣ Харьковской Судебной Палаты.

Глава I. *О платѣ за храненіе арестованнаго имущества.* (ст. 1014 и 1015 уст. граж. судопр., изд. 1892 г.). 1) Плата за храненіе арестованнаго имущества, когда о размѣрѣ оной не послѣдуетъ соглашенія съ должникомъ и взыскателемъ, назначается: а) за время не свыше 6 недѣль—при продажѣ имущества на сумму не свыше 100 руб.—по 5% съ рубля; при продажѣ на большую сумму прибавляется 1% на каждый перевырученный рубль и б) за время свыше 6 недѣль—къ платѣ означенной въ пунктѣ *а*, прибавляется на каждыя послѣдующія 6 недѣль—1% со всей вырученной суммы. 2) За храненіе вещей изъ золота, серебра и платины, а равно драгоцѣнныхъ камней, плата назначается за все время храненія въ размѣрѣ 1% стоимости оныхъ. 3) За храненіе животныхъ плата назначается вдвое противъ платы, опредѣленной въ 1 ст., сообразно правиламъ этой статьи. 1) При продажѣ имущества за цѣну ниже оцѣночной, равно какъ и въ томъ случаѣ, когда продажа не состоится, за храненіе въ указанныхъ выше размѣрахъ назначается съ оцѣночной суммы имущества. 5) Если для храненія имущества необходимо нанять особое помѣщеніе или особыхъ смотрителей, либо караульщиковъ, то хранителю возвращаются и расходы на наемъ оныхъ. 6) Сумма расходовъ на указанные въ предыдущей статьѣ предметы опредѣляется судебнымъ приставомъ сообразно сроку храненія и мѣстнымъ цѣнамъ при самой отдачѣ имущества на храненіе, съ отмѣткою о томъ въ роспискѣ хранителя на подлинной описи въ принятіи имущества и на выдаваемой хранителю копіи (ст. 1013 уст. гр. суд.). На указанныхъ въ двухъ предыдущихъ статьяхъ основаніяхъ возвращаются хранителю и издержки по сбереженію имуществъ подлежащимъ храненію внѣ жилыхъ помѣщеній, какъ-то: судовъ, лѣсныхъ матеріаловъ и т. п. 8) При необходимости перемѣщенія имущества изъ мѣста арестовъ въ мѣсто храненія—расходъ на перемѣщеніе возвращается въ размѣрѣ, не превышающемъ мѣстныхъ справочныхъ цѣнъ за перевозку или переноску тяжестей. 9) Издержки на прокормъ отданныхъ на храненіе животныхъ возвращаются въ размѣрѣ не превышающехъ мѣстныхъ по этому предмету справочныхъ цѣнъ. 10) Въ счетъ издержекъ за прокормъ животныхъ можетъ быть зачитываема сумма той приносимой животными прибыли, въ которой хранитель, по ст. 1018 уст. гр. суд., обязанъ дать отчетъ. 11) Означенные въ 1—9 ст. расходы возмѣщаются на основ. 1060 и 1066 ст. гр. суд.

Глава II. *О вознагражденіи свѣдущихъ людей за оцѣнку имуществъ* (ст. 1006, 1094 и 1556 уст. гр. суд., изд. 1892 г.). 1) Вознагражденіе свѣдущихъ людей за оцѣнку имуществъ, какъ движимыхъ, такъ и недвижимыхъ, назначается каждому въ размѣрѣ 1 рубля, если оцѣнка продолжалась не болѣе 6 час. въ сутки, въ противномъ случаѣ—въ размѣрѣ 2 р. въ сутки. 2) Цѣновщики, вызываемые изъ мѣстъ ихъ жительства внѣ черты города или приглашаемые за черту города, получаютъ, сверхъ означеннаго выше вознагражденія, прогонныя деньги на двѣ лошади въ оба пути по почтовому положенію или права возможности проѣзда по желѣзной дорогѣ—плату за мѣсто 2 класса туда и обратно 3) Время, употребленное цѣновщиками на проѣздъ, зачитывается въ сроки оцѣнки, причемъ поверстный срокъ на поѣздку исчисляется: по обыкновеннымъ дорогамъ—по 50, а по линіямъ желѣзныхъ дорогъ—по 300 верстъ въ сутки. 4) Прогонныя деньги, равно какъ и причитающіяся цѣновщикамъ на основаніи 1 и 3 ст. деньги за время поѣздки въ оба пути, выдаются цѣновщикамъ впередъ по представленіи оныхъ судебному приставу лицомъ, потребовавшимъ приглашенія цѣновщиковъ (ст. 1001 уст. гр. суд.). 5) Остальное, за указаннымъ въ ст. 3 и 4, вознагражденіе цѣновщиковъ производится немедленно по окончаніи оцѣнки изъ той суммы, которая должна быть представлена судебному приставу при самомъ требованіи о приглашеніи цѣновщиковъ и размѣръ коей опредѣляется приставомъ по приблизительному разсчету времени оцѣнки.

Такса платы за копіи съ находящихся въ межевыхъ установленіяхъ межевыхъ плановъ, выдаваемыхъ тяжущимся и ихъ повѣреннымъ.

Количество десятинъ въ дачѣ, изображенной на планѣ	РАЗМѢРЪ ПЛАТЫ ЗА КОПІИ ПЛАНА
до 10 десятинъ.	2 рубля.
отъ 10 до 25 дес.	За 10 дес. 2 р. — к., а за остальн. по 5 к.
„ 25 „ 50 „	„ 25 „ 2 „ 75 „ „ „ „ 4½ „
„ 50 „ 100 „	„ 50 „ 3 „ 87 „ „ „ „ 4 „
„ 100 „ 200 „	„ 100 „ 5 „ 87 „ „ „ „ 3½ „
„ 200 „ 400 „	„ 200 „ 9 „ 37 „ „ „ „ 3 „
„ 400 „ 800 „	„ 400 „ 15 „ 37 „ „ „ „ 2½ „
„ 800 „ 1,500 „	„ 800 „ 25 „ 37 „ „ „ „ 2 „
„ 1,500 „ 3,000 „	„ 1,500 „ 39 „ 37 „ „ „ „ 1½ „
„ 3,000 „ 6,000 „	„ 3,000 „ 61 „ 87 „ „ „ „ 1 „
„ 6,000 „ 12,000 „	„ 6,000 „ 91 „ 87 „ „ „ „ ½ „
„ 12,000 „ 25,000 „	„ 12,000 „ 121 „ 87 „ „ „ „ ¼ „
свыше 25,000 „	„ 25,000 „ 154 „ 37 „ „ „ „ ⅛ „

Отдѣлъ V. Административный.

Административное раздѣленіе Харьковской губерніи.

Харьковская губернія состоитъ изъ губерскаго города и одиннадцати уѣздовъ: въ ней 33 стана, 70 земскихъ участковъ и 245 волостей.

I Общій составъ губерніи.

УѢЗДЫ	Пространство (кв. в.)	Становъ.	Земскихъ участковъ	Волостей	Поселеній	Крестьянскихъ дворовъ.	Товариществъ	Крестьянъ об. пола.	Всего жителей.
Харьковскій	2,905	3	6	26	397	29,432	159	194,545	449,433
Ахтырскій	2,442	2	5	12	135	25,012	32	153,019	172,683
Богодуховскій . . , .	2,767	2	5	17	242	26,444	78	165,655	174,032
Валковскій	2,143	3	4	16	436	25,310	42	153,050	158,831
Волчанскій	3,504	2	5	14	232	22,395	48	175,078	191.901
Зміевской	4,893	3	7	24	421	37,715	75	242,251	273,136
Изюмскій	6,791	4	9	28	536	44,846	222	311,527	342,143
Купянскій	6,070	3	7	18	507	38,959	96	253,190	263,198
Лебединскій	2,723	2	5	27	365	27,399	63	173,732	192,081
Старобѣльскій	10,846	6	11	42	378	60,580	76	406,527	416,549
Сумской.	2,801	3	6	21	317	31,105	39	209,831	273,290
Всего . . .	47,885	33	70	245	3,966	376,197	930	2.438,405	2 907,277

---

*) Въ т. ч. въ г. Харьковъ 203.975 д.

Списокъ волостей и сельскихъ обществъ.

	Уѣзды станы и волости	Сельскія общества	Число селеній и хуторовъ	Всего крестьянск. дворовъ.	Товариществъ	Наличное число крэстьянъ мужч. и жен. пола	Отъ уѣзднаго города	Отъ губернск. города	Отъ квартиры земскаго начальника	Отъ квартиры земскаго врача
							ВЕРСТЫ			
	Ахтырскій уѣздъ.									
	I СТАНА.									
1	**Ахтырская** . . .	Ахтырское. Чернетчинское. Старо-Ивановское. Высочинское.	22	3629	6	22056	—	105	—	—
2	**Котелевская.** . .	Котелевское. Деревковское. Млинковское. Ивановское	9	4142	1	22894	30	158	—	—
3	**Хухрянская** . . .	Хухрянское. Журавлянское. Лутищанское. Пиловское. Бугреватское.	15	1510	1	29572	12	110	18	12
4	**Кириковская** . . .	Кириковское. Литовское. Бакиревское. Камянское. Каменицкое. Березовское. Янковъ Рогское. Ниже-Веселовское Выше-Вессловское	9	2007	—	12304	18	110	18	—
5	**Тростянецкая** . .	Тростянецкое. Смородинское. Боголюбовское. Мащанское. Алекенское. Тучанское. Становское. Машковское. Радомлянское. Бѣльчанское. Грузское.	34	2386	—	13015	21	146	18	—
	II СТАНА.									
6	**Боромлянская** . .	1-е Боромлянское. 2-е Боромлянское. Криничанское. Верхолюджанское. Люджанское. Никитовское. Фощевское.	8	3174	8	16495	38	140	½	½

	Уѣзды станы и волости	Сельскія общества	Поселеній	Дворовъ	Товарищ.	Крестьянъ об. пола	ВЕРСТЪ			
							Отъ уѣзд. гор.	Отъ губ. гор	Отъ квар. зем. нач.	Отъ квар. зем. врач.
7	**Жигайловская** . .	Жигайловское. Федоровское. Боровское. Бранцовское. Краснянское. Поповское. Кардашевское. Ясеновское. Мозговское.	12	1531	10	8258	45	120	25	10
8	**Краснопольская** .	Краснопольское. Подкраснопольск. Чернетчинское. Самотоевское Преображенское. Успенское. Михайловское. Хмелевское. Веселовское. Видневское.	10	1634	2	14067	75	100	18	—
9	**Покровская** . . .	Покровское. Угроѣдское. Турьянское. Марьинское. Поповское.	6	1057	—	6919	81	120	6	9
10	**Ряснянская** . .	Ряснянское. Пушкарнское. Новодмитріевское. Александрявское.	6	1075	1	7009	70	100	12	12
11	**Славгородская**. . .	Свавгородское. Мезиновское. Птушкинское. Александровское Порозчанское. Верхопожанское.	7	1364	—	8944	59	100	—	—
12	**Дерновская**. . . .	Дерновское. Ницахское. Поляское. Пожнянское. Печинское. Семеренское. Костевское. Демяновское. Будянское.	10	1500	3	11486	40	100	20	5
	Богодуховскій уѣз. I СТАНА.									
13	**Богодуховская** . .	Богодуховское. Ивановское. Зарабинское. Забродянское. Крысинское.	64	3265	6	22637	—	60	9	—

Уѣзды, станы и волости.	Сельскія общества.	Поселеній.	Дворовъ.	Товарищ.	Крестьянъ об. пола.	ВЕРСТЪ.			
						Отъ уѣзд. гор.	Отъ губ. гор.	Отъ квар. зем. нач.	Отъ квар. зем. врач.
	Сухинское.								
	Лозовское.								
	Семено-Ярское.								
	Матвѣевское.								
	Лѣсковское 2-ое.								
14 **Сѣнянская** . . .	Сѣннянское.	25	2126	2	12684	9	60	—	9
	Мало-Писаревское.								
	Братеницкое.								
	Малыженское.								
	Кленовское.								
	Шейчанское.								
	Лѣсковское 1-ое.								
15 **Лютовская**. . . .	Лютовское.	12	780	1	5700	28	50	18	18
	Александровское.								
	Ивановское.								
	Ряснянское.								
	Егоровское.								
	Бабовское.								
	Ляховское.								
16 **Больше-Писаревск.**	Больше Писарев.	7	1743	6	10784	30	90	17	—
	Бырдино-Иванов.								
	Александровское.								
17 **Вольновская** . . .	Вольновское.	5	1696	—	11777	30	90	15	5
	Яменское.								
	Стрѣлецкое.								
	Пушкарное.								
	Луговское.								
	Пушкарское.								
18 **Тарасовская** . .	Тарасовское.	14	1092	3	11290	40	100	3	2
	Крамчанское.								
	Солдатское.								
	Катанское.								
	Поповское.								
	Ѣздоцкое.								
	Станично-Кобылев.								
	Гутиновское.								
19 **Ново-Рябиновская**	Ново-Рябиновское.	6	1021	—	6841	30	100	15	6
	Старо-Рябиновск.								
	Добренское.								
	Екатериновское.								
	Воскресенское.								
20 **Купьевахская** . .	Купьевахское.	2	761	—	5023	21	80	21	7
	Яблочанское.								
II СТАНА.									
21 **Полково-Никитов.**	Полково-Никитов.	—	2798	6	16562	15	80	15	7
	Козѣевское.								
	Городнянское.								
	Гутянское.								
	Кручанское.								

	Уѣзды, станы и волости	Сельскія общества.	Поселеній	Дворовъ	Товарищ.	Крестьянъ об. пола	ВЕРСТЪ			
							Отъ уѣзд. гор.	Отъ губ. гор.	Отъ квар. зем. нач.	Отъ квар. зем. врач.
		Павловское. Губаровское. Дмитріевское. Ново-Софіевское.								
22	**Хрущево-Никитов.**	Хрущево-Никитов. Чернетчанское. Марьинское. Максимовское.	9	795	1	4584	10	60	10	10
23	**Мурафская. . .**	Мурафское. Мирнянское.	3	1480	—	5825	20	60	20	20
24	**Краснокутская . .**	Краснокутское. Качаловское. Новоганебское. Замерлянское. Чернетчанское. Основенское. Петровское. Липовая Долина.	22	1680	—	9672	30	80	—	—
25	**Пархомовская . .**	Пархомовское. Степановское. Настасьевское. Декрешевское. Каплуновское.	7	1270	2	7759	40	100	10	10
26	**Колонтаевская . .**	Колонтаевское. Любовское. Зубовское. Марьинское. Гнилосыровское. Мерлянское. Олейниковское.	14	1984	—	10306	45	105	3	14
27	**Константиновская.**	Константиновское Благодатновское. Бардаковское. Слобожанское.	9	750	1	4241	40	80	7	12
28	**Рандавская . . .**	Рандовское. Отрадовское. Воеводское. Трудовское. Трудолюбовское. Рябковское. Березовское. Капитоновское.	20	615	6	4412	50	100	7	18
29	**Рублевская . . .**	Рублевское. Лихачевское. Демьяновское. Синолицовское. Бригадировское. Никольское. Труфановское.	23	2597	44	15558	63	120	7	—

	Уѣзды, станы и волости.	Сельскія общества.	Поселеній	Дворовъ.	Товарищ.	Крестьянъ об. пола.	ВЕРСТЪ.			
							Отъ уѣзд. гор.	Отъ губ. гор.	Отъ квар. зем. нач.	Отъ квар. зем. врач.
	Валковск. уѣзда: I СТАНА.									
30	**Ново-Водолажская.**	Ново-Водолажское. Просянское.	33	2745	—	16465	25	45	7	—
31	**Старо-Водолажск.**	1-е Старо-Водолаж. 2-е Старо-Водол. 3-е Старо-Водол. Круглянское 1-е Ракитянское. 2-е Ракитянское. Карловское. Федоровское. Павловское. Городищенское.	15	1055	7	5986	18	45	7	7
32	**Новоселовская . .**	Новоселовское. Княжанское.	30	1835	2	11135	29	45	10	3
33	**Караванская . . .**	Караванское.	25	1418	—	7662	35	70	18	12
34	**Знаменская . .**	Знаменское. Мануйловское 1-е Гавриловское 2-е Гавриловское.	11	513	5	2862	15	50	12	7
35	**Минковская . . .**	Минковское. Замоское. Замоско-Кутское. Байрачанское.	77	2055	5	12576	11	65	—	11
	II. СТАНА:									
36	**Коломакская. . .**	Коломакское. Шелистовское. Сидоренковское.	55	2705	4	14496	25	74	7	—
37	**Алексѣевская . .**	Алексѣевское. Покровское. Княжедолинское. Хотѣевское. Трудолюбовское. Петро-Павловское. Ново-Ивановское.	8	831	—	4505	25	65	4	12
38	**Перекопская . . .**	Перекопское. Высокопольское. Ковяговское.	13	2404	—	14518	10	55	18	15
39	**Снѣжковская. . .**	1-е Снѣжковское. 2-е Снѣжковское. Богаевское. Александровское. Рѣдкодубское. Сосоновское.	10	1019	—	5854	10	60	8	10

Уѣзды, станы и волости.	Сельскія общества.	Поселеній	Дворовъ	Товарищ.	Крестьянъ об. пола	ВЕРСТЪ.			
						Отъ уѣзд. гор.	Отъ губ. гор.	Отъ квар. зем. нач.	Отъ квар. зем. врач.
	Дмитровское. Дорофѣевское. Шляховское. Николаевское. Кантакузовское.								
40 **Гряковская** . . .	Перво-Гряковское. Старо-Гряковское. Георгіевское. Ново-Гряковское. Ново-Карлово-Данзасовское. Полтавское. Благодатновское Анновское. Георгіево Каленниковское. Никольское. Очеретовское.	14	645	9	3549	31	82	22	—
41 **Никольско-Камыш.**	Никольско - Камышеватское. Михайловское. Ландышевское. Рождественское. Еленовское. Горчаковское. Орчанское. Пащинское.	6	715	10	3832	25	75	15	7
СТАНА:									
42 **Люботинская.** . .	Люботинское. Богдановское.	43	1627	1	11132	30	18	30	4
43 **Валковская** . .	Валковское. Рубановское. Пащиновское. Болгарское. Барановское. Песочанское. Данилковское.	48	3112	—	19682	—	52	—	—
44 **Огульчанская** . .	Огульчанское. Черемушанское. Адринское.	35	1689	2	11856	12	36	12	8
45 **Старо-Мерчанская**	Старо-Мерчанское Ново-Мерчанское. Александровское. Любовское. Добропольское.	5	942	2	6940	20	35	45	12
Волчанскій уѣздъ. I СТАНА.									
46 **Печенѣгская** . . .	Артемьевское. Пятницкое. Базелѣевское. Печенѣгское.	8	3404	—	19886	60	56	30	—

	Уѣзды, станы и волости.	Сельскія общества.	Поселеній	Дворовъ.	Товарищ.	Крестьянъ об. пола.	ВЕРСТЪ.			
							Отъ уѣзд. гор.	Отъ губ. гор.	Отъ квар. зем. нач.	Отъ квар. зем. врач.
47	**Хотомлянская** .	Хотомлянское.	26	2674	—	16056	35	45	7	—
		Мартовское.								
		Больше-Бабчанск.								
		Троицкое								
		1-е Писаревское.								
		2-е Писаревское.								
		Перковское.								
48	**Николаевская 2-я**	Николаевское 2-ое.	20	1670	8	11234	30	70	30	—
		Скалоновское								
		1-е Гниличанское.								
		2-е Гниличанское.								
		Котовское.								
		Польнянское.								
		Старо-Ивановское.								
		Краснянское.								
		Дмитріевское.								
		3-е Анновское.								
		1-е Анновское.								
		2-е Анновское.								
		Божковское.								
49	**Старо-Салтовская.**	Старо-Салтовское	22	3154	2	18345	28	45	28	—
		Верхне-Салтовск.								
		Рубежанское 1-ое.								
		Рубежанское 2-ое.								
		Нетайловское								
		Пассековское.								
		Новодоновское.								
		Молодовское.								
		Песчанское.								
		Федоровское.								
50	**Ново-Бурлуцкая** .	Ново-Бурлацкое.	12	2340	4	15108	60	70	12	12
		Юрченковское.								
		Велицкое.								
		Василенковское.								
		Отраднянское.								
		Михайловское.								
		1-е Нижне-Бурлучанское.								
		2-е Нижне-Бурлучанское.								
51	**Графско Сельская.**	Графско-Сельское.	13	1489	3	9419	9	55	9	9
		Ильменское 1-ое.								
		Ново-Ивановское.								
		Лиманское.								
		Синельниковское.								
		Песковатское.								
		Ильменское 2-ое.								
		Лосевское 1-ое.								
		Польнянское.								
		Викторовское.								
		Варваровское 1 и 2 ое.								
		Терновское.								

	Уѣзды, станы и волости.	Сельскія общества.	Поселеній	Дворовъ	Товарищ.	Крестьянъ об. пола.	ВЕРСТЪ.			
							Отъ уѣзд. гор.	Отъ губ. гор.	Отъ квар. зем. нач.	Отъ квар. зем. врач.
		Лосевское 2-ое.								
		Марьевское.								
		Васильевское.								
	II СТАНА:									
52	**Ольховатская** . .	Ольховатское	24	1972	—	15262	45	100	14	—
		Анисинское.								
		Зарубинское.								
		Должанское.								
		Устиновское.								
		Попельнянское.								
		Грачевское								
		Купинское.								
		Чернянское.								
		Березовское.								
		Благодатенское.								
		Сердобинское.								
		1-ое Бузовское								
		2-ое Бузовское.								
53	**Козинская**	Козинское.	13	3992	4	8497	60	120	25	12
		Устянское.								
		Чугуновское.								
		Шевяковское.								
		Озернянское.								
		Рублянское.								
		Огибнянское.								
54	**Николаевская 1-я**	Николаевское 1-е.	28	1810	—	12631	35	100	35	—
		Варваровское.								
		Деревенское								
		Песчанское.								
		Дегтярнское.								
		Бударнское.								
		Землянское.								
		Крейдянское.								
		Комисаровское.								
		Юрковское.								
		Потихоновское.								
		Хижняковское.								
		Рѣзниковское.								
55	**Волоховская** . . .	Волоховское.	18	1551	1	11326	14	76	14	14
		Зыбинское.								
		Бочковское.								
		Чайковское.								
		Ефремовское.								
		1-ое Мало-Волчанское								
		2-ое Мало-Волчанское.								
		Елизаветинское.								
		Захарьевское.								
		Ивановское.								
		Васильевское .								

	Уѣзды, станы и волости.	Сельскія общества.	Поселеній	Дворовъ	Товарищ.	Крестьянъ об. пола.	ВЕРСТЪ. Отъ уѣзд. гор.	Отъ губ. гор.	Отъ квар. зем. нач.	Отъ квар. зем. врач.
56	**Бѣлоколодезская** .	Бѣлоколодезское. Вѣринское. Романовское 1-ое и 2-ое- Ново-Александровское. Аннопольское. Софіевское. Петро-Павловское. Юрченковское.	9	1065	3	7743	15	70	15	—
57	**Велико-Бурлуцкая**	Загреблянское. Замостянское. Гора Бураковское. Владиміровское. 3-е Николаевское. Федоровское. Мало-Бурлучанск. Хатнянское. Григорьевское.	7	1645	4	10520	45	90	12	—
58	**Шиповатская** . .	Шиповатское. Никольское. Екатериновское Рогозянское. Андреевское Ново-Андреевское. Лозовское. Елисѣевское. Просянское 1-е Средне-Бурлучанское. 2-е Средне-Бурлучанское. Романовское 2-ое. Романовское 3-е. Надеждовское. Шишковское.	18	1181	14	7476	54	100	18	15
59	**Волчанская (находится въ вѣдѣніи Пол. Надз. г. Волчанска)**	Богдановское. Стецковское. Волчанское. 1-е Гатищанское. 2-е Гатищанское.	14	1448	—	11575	—	64	—	—
	Зміевскій уѣздъ: I СТАНА:									
60	**Алексѣевская** . .	Алексѣевское. Верхне-Бишкинск. Булацеловское. Зеленовское. Николаевское-Хлоповское. Сивашевское 1-ой части. Сивашевское 2-ой части. Грушинское.	10	2237	2	14666	43	75	2	—

	Уѣзды, станы и волости.	Сельскія общества.	Поселеній	Дворовъ	Товарищ.	Крестьянъ об. пола.	ВЕРСТЪ. Отъ уѣзд. гор.	Отъ губ. гор.	Отъ квар. зем. нач.	Отъ квар. зем. врач.
61	**Берецкая** . . .	Берецкое. Ефремовское.	2	1600	2	10650	36	70	10	10
62	**Нижне-Орельская**	Лиговское. Мотузовское. Владимировское. Алексѣевское. Николаевское. Апполонское. Медишевское. Новоселовское. Лукашевское. Ивановское. Красно-Горское. Анновское. Ново-Владимировское.	49	1385	18	7988	75	120	30	—
63	**Отрадовская** . .	Отрадовское. Бабиновское. Новоселовское. Максимовское. Петровское. Варваровское. Добролюдовское. Ивановское. Красивское. Ракитянское. Маріентальское. Богуславское. Деросcіевское.	16	690	3	4865	45	100	17	17
64	**Попельнянская** .	Чернокаменское. Добропольское. Райское. Привольское. Николаевское. Павловское. Федоровское. Берецкое. Старо и Мало Бунаковское. Григорьевско-Васильевское. Миролюбовское. Ново-Петровское. Ново-Ивановское. Осиновское. Раздольское. Новоселовское.	47	996	12	6208	75	120	35	35
	Товарищества:	Бунаковское. Крюковское. Раздольское. Чернокаменское. Жирковское. Мартыновское.								

	Уѣзды, станы и волости.	Сельскія общества.	Поселеній.	Дворовъ.	Товарищ.	Крестьянъ об. пола.	ВЕРСТЪ.			
							Отъ уѣзд. гор.	Отъ губ. гор.	Отъ квар. зем. нач.	Отъ квар. зем' врач.
		Богодаровское.								
		Волковское.								
		Пивоваровское.								
		Орловское.								
		Николаевское.								
		Юрьевское.								
65	**Преображенская** .	Преображенское.	53	1717	6	10945	60	90	18	—
		Верхне-Орельское.								
		Марьевское.								
		Закутнянское.								
		Плисовское.								
		Ивановское.								
		Орловское.								
		Бѣляевское.								
		Ново-Григорьевск.								
		Тимофѣевское.								
		Степановское.								
		Александровское.								
		Радомысловское.								
		Ново-Николаевск.								
66	**Шабелинская** . .	Шабелинское.	19	2253	3	8940	30	70	9	9
		Михайловское.								
		Лозовеньковское.								
		Асѣевское.								
		Мѣловатское.								
		Глазуновское.								
		Сторожевое.								
		Зиновьевское.								
		Любимовское.								
		Новоселовское.								
		Шопинское.								
		Картамышевское.								
		Песчаное.								
		Крутоярское 2-ое.								
		Крутоярское 3-е.								
		Поповское.								
		Волчеярское.								
	II СТАНА.									
67	**Андреевская** . .	Андреевское.	18	2253	2	15023	27	65	—	—
		Александровское.								
		Волчеярское.								
		1-е Пришибское.								
		2-ое Пришибское.								
		Марьевское.								
		Мало-Ивановское.								
		Копанское.								
		Михайловское.								
		Михайловское Товарищество.								
68	**Борчанская** . . .	Борчанское 1-ое.	8	394	1	2433	28	42	$10^1/_2$	$10^1/_2$
		Борчанское 2-ое.								
		Борчанское 3-ое.								

	Уѣзды, станы и волости.	Сельскія общества.	Поселеній.	Дворовъ.	Товарищ.	Крестьянъ об. пола.	ВЕРСТЪ. Отъ уѣзд. гор.	Отъ губ. гор.	Отъ квар. зем. нач.	Отъ квар. зем. врач.
69	**Гуляйпольская** .	Гуляйпольское 1-е. Гуляйпольское 2-е. Гуляйпольское 3-е.	6	360	7	2500	27	50	9	
70	**Замостянская** . .	Замостянское. Чемужевское. Артюховское. Диптановское. Зидьковское. Песковское. Черемушнянское. Боровское. Краснополянское. Константиновское.	18	1800	4	12074	1	35	1	18
71	**Зміевская** . . .	Зміевское. Водяховское. Высочиновское.	17	405	—	4955	—	36	—	12
72	**Лиманская** . . .	Лиманское. Кисельское. Черкасско - Бишкинское. Сухо - Гомольшинское. Нижне - Русско-Бишкинское. Геевское. Бурлей-Геевское.	11	2079	—	11801	15	50	30	
73	**Охоченская** . .	Охоченское. Лѣнивское.	4	1585	—	11082	30	50	11	11
74	**Соколовская** . .	Соколовское.	14	589	2	5510	12	36	12	12
75	**Тарановская** . .	Тарановское. Дудковское. Гомыльшанское. Коробовское. Западеньское. Пасѣчанское. Безпаловское.	44	1773	—	11710	$19^{1}/_{2}$	59	—	—
76	**Балаклейская** .	Балаклейское. Крестовское. Байрачанское 1-е. Лагерское. Байрачанское 2-е. Вербовское. Борщевское. Криничное. Чепельское - Товарищество.	16	2789	2	18500	47	83	20	20
77	**Бурлуцкая** . . .	Богодаровское. Гетмановское. Горожановское. Ивановское.	24	948	7	6333	70	71	35	18

	Уѣзды, станы и волости.	Сельскія общества.	Поселеній.	Дворовъ.	Товарищ.	Крестьянъ об. пола.	ВЕРСТЪ.			
							Отъ уѣзд. гор.	Отъ губ. гор.	Отъ квар. зем. нач.	Отъ квар. зем. врач.
		Мостовское. Никольское. Петровское. Петропольское. Софіевское. Семеновское. Смирновское. Татьяновское. Бурлуцкое. 2-е Никольское. Стецковское. Степановское. Александровское-Товарищество.								
78	**Веденская . . .**	Веденское. Терновское. Зелено-Колодезянское.	6	745	1	4122	22	25	14	14
79	**Волохоярская . .**	Волохоярское. Бригадировское. Яковенковское. Александровское.	9	1736	1	11326	50	70	32	—
80	**Зароженская . .**	Зароженское. Тетлегское.	2	1363	—	7610	45	35	15	15
81	**Коробчанская . .**	Коробчанское. Малиновское. Мосьпановское. Пушкарское. Лебяженское. Масловское. Таганское. Ртищевское. Анновское. Жуковское. Граковское. Лесевицкое.	13	3030	1	20112	36	46	11	6
82	**Чугуевская . . .**	Чугуевское. Каменно-Яругское. Ново-Покровское. Старо-Покровское. Кочетовское.	7	2620	—	17163	36	40	—	—
83	**Шелудковская. .**	Шебудковское. Гинѣевское. Скрипаевское. Мохначанское. Гнилицкія 1-е. 2 и 3-е. Терновское.	8	2368	1	15735	$17\frac{1}{2}$	45	$17\frac{1}{2}$	—

	Уѣзды, станы и волости.	Сельскія общества.	Поселеній.	Дворовъ.	Товарищ.	Крестьянъ об. пола.	В е р с т ъ.			
							Отъ уѣзд. гор.	Отъ губ. гор.	Отъ квар. зем. нач.	Отъ квар. зем. врач.
	Изюмскій уѣздъ: I СТАНА.									
84	**Изюмская** . . .	Изюмское. Спѣваковское. Глинское. Федоровское.	28	2130	2	13104	3	117	3	3
85	**Куньевская** . . .	Куньевское. Богуславское. Михайловское. Екатериновское. Андреевское. Павловское. Таранушевское. Кунянское.	14	990	2	7015	25	100	25	12
86	**Бугаевская** . . .	Бугаевское. Чистоводовское. Федоровское. Снодобовское. Боголюбовское. Чернобаевское.	35	1650	48	15200	35	100	35	18
87	**Крючковская** . .	Крючковское. Вишневское. Нуровское. 1-е Теплянское. 2-е Теплянское.	8	715	—	5800	36	86	30	18
88	**Савинская** . . .	Савинское. Залиманское. Морозовское. Иванчуковское. Бабариковское. Леваковское. Ивановское. Норцовское. Мирно Долинское. Успѣшнинское. Макаровское. Красно-Камянск.	17	3345	8	15574	33	100	12	—
89	**Гусаровская** . .	Гусаровское. Шевеловское. Волобуевское. Чепельское. Вѣтровское. Николаевское. Щуровское. Ольховатское. Ковтуновское. Тушинское. Георгіевское.	12	1552	9	1017	40	100	25	18
90	**Петровская** . . .	Протопоповское. Веревкинское.	6	1747	14	12864	35	120	15	—

	Уѣзды, станы и волости.	Сельскія общества.	Поселеній.	Дворовъ.	Товарищ.	Крестьянъ об. пола.	ВЕРСТЪ. Отъ уѣзд. гор.	Отъ губ. гор.	Отъ квар. зем. нач.	Отъ квар. зем. врач.
		Вольвенковское. Марьевское. Копаньское.								
	II СТАНА:									
91	Барвенковская.	Барвенковское. Надеждовское. Никопольское. Ново-Павловское Васильевское. Веселовское. Ефимовское.	7	2014	1	12216	40	120	—	—
92	Велико-Камышев.	Велико-Камышевахское. Грушевское Барабашевское. Андреевское. 1-е Семеновское. 2-е Семеновское. Петропольское. Вѣрнопольское. Проточановское. 1-е Горажевское. 2-е Горажевское.	15	2015	4	13170	25	120	25	9
93	Мечебиловская.	Елизаветовское. Павловское. Дмитровское. Ревдновское. Княже-Лиманское 1-ое. Княже-Лиманское 2-е. Княже-Лиманское 3-е. Княже-Лиманское 4-е. Княже-Лиманское 5-е. Екатериновское. Красногорское. Семеновское. Мечебиловское. Благодатновское. Ивановское. Новопольское. Марьевское. Федоровское. Секретаровское.	40	1223	3	8789	50	120	18	18
94	Даниловская	Даниловское Новостроевское. Архангельское. Подольское. Благодатновское. Александровское.	28	1200	3	8020	50	250	12	12

	Уѣзды, станы и волости.	Сельскія общества.	Поселеній	Дворовъ	Товарищ.	Крестьянъ об. пола.	ВЕРСТЪ.			
							Отъ уѣзд. гор.	Отъ губ. гор.	Отъ квар. зем. нач.	Отъ квар. зем. врач.
		Васильевское Циглеровское. Маргаритовское. Семеновское. Марьинопольское. Плахтѣевское. Мало-Андреевское. Больше-Андреевское. Ивановское.								
95	**Гавриловская** . .	Гавриловское. Бугаевское. Богдановское Котовское. Пригожевское. Маргаритопольск. 1-е Надеждовское. 2-е Надеждовское. Елканское. Николаевское. Федоровское. Богодаровское.	18	902	8	5248	60	170	18	18
96	**Александровская.**	Александровское. Софіевское. Никольское. Ново-Александровское Варваровское. Дмитродаровское. Надеждовское. Золото-Прудское. Софино-Лиманск. Раздольское. Беззаботовское. Новоселовское. Сергѣевское.	16	980	12	5709	65	180	50	50
97	**Курульская.** . .	1-е Курульское. 2-е Курульское. Гусаровское. 1-е Пашковское. 2-е Пашковское. Григоровское. Ново-Дмитровское. Бобровское. Новоселовское. Дубравинское. Ново-Александровское. Чебановское. Краснопольское.	18	710	13	4794	25	150	18	18
	III СТАНА:									
98	**Славянская** . . .	Славянское. Маякское. Макатыхское.	17	2041	1	13780	45	167	—	—

	Уѣзды, станы и волости.	Сельскія общества.	Поселеній	Дворовъ.	Товарищ.	Крестьянъ об. пола.	ВЕРСТЪ.			
							Отъ уѣзд. гор.	Отъ губ. гор.	Отъ квар. зем. нач.	Отъ квар. зем. врач.
		Карповское.								
		Ивановское.								
		Мостовское.								
		Булгаковское.								
		Герасимовское.								
		Андреевское.								
99	**Николаевская** . .	Николаевское.	38	2170	9	15500	57	177	12	12
		Райгородское.								
		Щуровское.								
		Старо-Караванск.								
		Лаврентьевское.								
		Рай-Стародубовск.								
		Высоко-Ивановск.								
		Семеновское.								
		Ново-Николаевск.								
		Рай-Алексадровск.								
		Никифоровское.								
		Анновское.								
		Елисаветпольское.								
		2-е Федоровское.								
		Орѣховатское.								
		Никаноровское.								
		Ивановское.								
		Малиновское.								
		Павловское.								
		Пріютинское.								
100	**Бѣлянская** . . .	1 е Бѣлянское.	27	1614	47	12459	57	300	12	12
		2-е Марьевское.								
		2-е Бѣлянское.								
		2-е Александровск.								
		Градецинское.								
		Малотарановское.								
		Красноторское.								
		Красногорское.								
		Петровское.								
		Весельское.								
		Новоселовское.								
		Семеновское.								
		Бруновское.								
		Константиновское.								
		1-е Марьевское.								
		1-е Бѣлинское.								
		2-е Бѣлинское.								
		3-е Бѣлинское.								
		1 е Александровск.								
		Ясногорское.								
		Николаевское.								
		Шабельковское.								
		3-е Александровск.								
101	**Сергѣевская**. . .	Сергѣевское.	43	1349	10	7226	60	185	20	—
		1-е Новоселовское.								
		2-е Новоселовское.								
		3-е Новоселовское.								
		Андреевское.								

	Уѣзды, станы и волости.	Сельскія общества.	Поселеній	Дворовъ.	Товарищ.	Крестьянъ об. пола.	ВЕРСТЪ. Отъ уѣзд. гор.	Отъ губ. гор.	Отъ квар. зем. нач.	Отъ квар. зем. врач.
		Ново-Александровское.								
		Алисовское.								
		Дмитровское.								
		Николаевское.								
		Екатериновское.								
		Ново-Райское.								
		Райское.								
		Ново-Григорьевск.								
		Веселовское.								
		Золото-Колодезянское.								
		Марьевское.								
		Лидинское.								
		Самарско-Прудск.								
102	**Михаловская** . .	Михайловское.	11	765	7	5088	55	250	20	12
		Лавровское.								
		Львовское.								
		Варваровское.								
		Явленское.								
		Яковлевское.								
		Елисаветовское.								
		Беззаботовское.								
		Викненское.								
		Некременское.								
		Очеретянское.								
103	**Прелестенская** .	1-е Привольское.	12	902	4	8346	40	150	20	7
		2-е Привольское.								
		Петровское.								
		Троицкое.								
		Александровское.								
		Индиковское.								
		Анновское.								
104	**Черкасская** . . .	Черкасское.	16	1969	1	11445	40	152	15	—
		Знаменское.								
		Былбасовское.								
		Христищанское.								
		1-е Никольское.								
		2-е Никольское.								
		3-е Никольское.								
		4-е Никольское.								
		1-е Адамовское.								
		2-е Адамовское.								
		Протопоповское.								
	IV СТАНА:									
105	**Богородичанская** .	Александровское.	11	1673	2	12050	26	150	8	19
		Банно-Татьяновск.								
		Богородичанское								
		Голо-Долинское.								
		1-е Краснопольск.								
		2-е Краснопольск.								
		Подолянское.								
		Пришибское.								

	Уѣзды, станы и волости.	Сельскія общества.	Поселеній	Дворовъ.	Товарищ.	Крестьянъ об. пола.	ВЕРСТЪ. Отъ уѣзд. гор.	Отъ губ. гор.	Отъ квар. зем. нач.	Отъ квар. зем. врач.
		Студенецкое. Яровское.								
106	**Должанская.** . .	Должанское. Мало-Камышевахское. Шпаковское.	16	1268	2	8898	18	120	11	20
107	**Стратилатовская** .	1-е Стратилатовск. 2-е Стратилатовск. 3-е Стратылатовск. Ивановское. Сухо-Каменское. Анновское. Донецкое.	8	680	7	5117	7	130	—	7
108	**Цареборисовская** .	Цареборисовское. Яремовское. Комаровское. Капитольское.	19	1772	—	11356	12	132	12	12
109	**Шандриголовская**	Шандриголовское. Рубцовское. Новоселовское. Средне-Хуторянск. Рѣдкодубское. Лозоватское. Варваровское. Петровское Ивановское. Екатериновское. Терновское. Дмитровское.	22	2480	—	16597	37	150	18	—
110	**Лиманская** . . .	Лиманское. Поповское. Дробышовское. Бѣлогорское. Орловское 1 е. Орловское 2 е. Ивановское.	17	2730	2	19375	48	300	25	12
111	**Закотянская** . .	Ямпольское. Закотянское. Криво-Лукское. Луговское. Дроновское. Мирно Курганское. Черногоровское. Селимовское. 1-е Федоровское.	17	2260	3	13151	68	180	27	10
	Купянскій уѣздъ. I СТАНА.									
112	**Гороховатская.** .	Гороховатское. Шейковское. Боровское.	28	2138	—	14457	47	120	—	—

	Уѣзды, станы и волости.	Сельскія общества.	Поселеній	Дворовъ	Товарищ.	Крестьянъ об. пола	ВЕРСТЪ.			
							Отъ уѣзд. гор.	Отъ губ. гор.	Отъ квар. зем. нач.	Отъ квар. зем. врач.
		Поселко Боровск. Чернецкое. Верхне-Лиманское. Калиновское. Горско-Поповское.								
113	**Купянская . . .**	Купянское. Осиновское. Васильевское. Дисковское 1-е. Дисковское 2-е. Осадьковское. Смородьковское.	40	975	2	8129	—	120	12	—
114	**Песчанская . . .**	Песчанск.-Радьков Радьковское. Выше-Соленовское Андреевское. Богодаровское. Дружелюбовское. Николаевское.	22	2230	18	10746	52	120	10	10
115	**Петропавловская .**	Вербняговское. Петропавловское. Александро Невск. Гнилицкое.	20	1960	2	16175	7	120	12	7
116	**Сеньковская . . .**	Сеньковское. Бѣлянское. Загризовское. Кругляковское. Колесниковское. Песчанское. Берестовянское. Реучанское. Лозовское. Пристѣнское. Ново-Осиповское. Стельмаховское. Сенихское. Шаповаловское. Воронцовское. Ивановское. Петровѣровское. Геневское. Хрищатское. Сенекское Пришибское. Богуславское. Алексѣевское. Котляровское. Кинь-Грусть-Никольское. Песчанское. Журавское. Лозовское. Васильевское. Гнилицкое.	52	4349	14	27000	$22^{1}/_{2}$	120	25	—

	Уѣзды, станы и волости.	Сельскія общества.	Поселеній	Дворовъ.	Товарищ.	Крестьянъ об. пола.	ВЕРСТЪ			
							Отъ уѣзд. гор.	Отъ губ. гор.	Отъ квар. зем. нач.	Отъ квар. зем. врач.
117	**Старовѣровская** .	Старовѣровское.	32	2306	17	16326	12	100	20	12
		Ново Николаевск.								
		Волоско-Балаклейское.								
		Мирно-Долинское.								
		Щенячское.								
		Безмятеженское.								
		Горьковское.								
		Дмитріевское.								
		Ивановское.								
		Кривцовское.								
		Ловейковское.								
		Луизентальское.								
		Миропольское.								
		Николаевское.								
		Барановское.								
		Благодатнянское.								
		Чизвинское								
	П СТАНА.									
118	**Гусинская** . . .	Гусинское 1-е.	44	786	8	5942	18	96	5	18
		Гусинское 2-е.								
		Гусинское 3-е.								
		Гусинское 4-е.								
		Гусинское 5-е.								
		Гусинское 6-е.								
		Самборовское.								
		Богородичанское.								
		Селищанское.								
		Преображенское								
		Просянское 1-е.								
		Просянское 2-е.								
		Николаевское 1-е.								
		Николаевское 2-е.								
		Пріютовское.								
119	**Двурѣчанская** . .	Двурѣчанское.	27	1530	5	1018	20	120	8	—
		Дорошевское.								
		1-е Моначиновск.								
		2-е Моначиновск.								
		1-е Лозовское.								
		2-е Лозовское.								
		Касьяновское								
		Сагуновское.								
		1-е Ново-Млинск.								
		2 е Ново Млинск.								
		3-е Ново-Млинск								
		Петро-Ивановское.								
		Семеновское.								
120	**Каменская** . . .	Каменское.	34	2315	3	18950	40	120	20	—
		Лиманское 2-е.								
		Николаевское.								
		Осоковское.								
		Граковское.								
		Колодянское.								
		Топольское.								

	Уѣзды, станы и волости.	Сельскія общества.	Поселеній	Дворовъ.	Товарищ.	Крестьянъ об. пола.	ВЕРСТЪ.			
							Отъ уѣзд. гор.	Отъ губ. гор.	Отъ квар. зем. нач.	Отъ квар. зем. врач.
		Песочное.								
		Бологовское.								
		Тернянское.								
		Мальцевское.								
		Ново-Георгіевское.								
		Петровское.								
		Павловское.								
		Криничанское.								
		Лиманское 1-е.								
121	**Колодезянская** .	Колодезянское.	17	737	7	4012	40	120	15	12
		1-е Колодезянское.								
		2-е Колодезянское.								
		3-е Колодезянское								
		Васильевское.								
		Митрофановское.								
		Михайловское.								
		Свяченовское.								
		Петро-Ивановское.								
		Константиновское.								
		Бартеньевское.								
		Обуховское.								
		Отрадневское								
		Марьинское.								
		Ивановское.								
122	**Ольшанская.** . .	Ольшанское.	48	1525	5	12684	20	120	20	7
		Ясиновское.								
		Мериносовское.								
		Владиміровское.								
		Николаевское.								
		Антоновское.								
		Ивановское.								
123	**Покровская.** . .	Покровское.	29	1586	4	13218	45	150	—	—
		Ильинское								
		Глотовское.								
		Табаевское.								
		Богомоловское.								
		Кошелевское.								
		Араповское.								
		Дарьендорфское.								
		Александровское.								
		Богородицкое.								
		Высочанское.								
		Ново-Александровское.								
		Давидовское.								
		Разводнянское								
		Павловское.								
		Никольское.								
		Ново-Никаноровское.								
124	**Тарасовская.** . .	Тарасовское.	4	1525	—	10597	60	180	12	7
		Ново-Красновское.								
		Маньковское.								
		Парневатское.								

	Уѣзды, станы и волости.	Сельскія общества.	Поселеній.	Дворовъ.	Товарищ.	Крестьян. об. пола.	ВЕРСТЪ. Отъ уѣзд. гор.	ВЕРСТЪ. Отъ губ. гор.	ВЕРСТЪ. Отъ квар. зем. нач.	ВЕРСТЪ. Отъ квар. зем. врач.
	III СТАНА:									
125	**Кабанская** . . .	Кабанское.	15	2816	5	17940	72	180	20	20
		Ново-Никольское.								
		Ново-Александровское.								
		Мѣловатское.								
		Удобенское.								
		Мурдычевское.								
		Высшее.								
		Бордюговское.								
		Краснорѣцкое.								
126	**Кременская** . . .	Кременское.	12	3567	—	18225	105	210	—	—
		Поповское.								
		Ново-Краснянское								
		Старо-Краснянск.								
		Дубровское.								
127	**Нижне-Дуванская**	Нижне-Дуванское.	29	2530	2	17197	45	165	18	18
		Шаповаловское.								
		Наугольновское.								
		Преображенское.								
		Ново-Преображенское.								
		Свистуновское								
		Олейниковское.								
		Оборотневское.								
		Верхне-Дуванское.								
		Надеженское.								
		Варваровское.								
		Софіевское.								
		Мараховское.								
		Фомовское.								
128	**Сватово Лучская** .	Сватово-Лучское.	32	4063	1	28680	54	150	—	—
		Бѣлоцерковское.								
		Ковалевское.								
		Райгородское.								
		Зміевское.								
		Поталаховское.								
		Нежуринское.								
		Попаснянское.								
		Гончаровское.								
		Куземовское.								
		Кривошеевское.								
		Коломійчанское.								
		Подкуйчанское.								
		Кармазиновск. 1-е.								
		Кармазиновск. 2-е.								
		Сторожевское.								
		Медвѣжанское.								
		Нестукаевское.								
		Боголюбовское.								
		Андреевское.								
		Крѣпаковское.								
		Сергѣевское.								
		Ильинское.								

	Уѣзды, станы и волости	Сельскія общества	Поселеній	Дворовъ	Товарищ.	Крестьянъ об. пола	ВЕРСТЪ			
							Отъ уѣзд. гор.	Отъ губ. гор.	Отъ квар. зем. нач.	Отъ квар. зем. врач.
		Алексѣевское. Ново-Павловское.								
129	**Терновская** . .	Терновское. Торское. Ямполовское. Садовое. Невское. Ново-Любовское. Александровское. 2-е Николаевское. Юрьевское. Капустяновское Текучанское.	22	2021	3	11894	85	180	20	7
	Лебединск. уѣздъ: I СТАНА.									
130	**Алешанская.** . .	Алешанское. Новопостроинское. Горяйстовское. Золотаревское. Распопинское.	13	1332	—	8531	26	120	26	—
131	**Буймерская** . . .	Буймерское. Скряговское. Рястовское. Свѣтайловское. Зубовское.	6	457	1	2755	22	160	22	12
132	**Боровеньская** . .	1-е Боровеньское. 2-е Боровеньское. Семеновское. Куличанское 1-е Будыльское. 2-е. Будыльское. Глушевское Тимофѣевское. 1-е Бобрикское. 2-е Бобрикское. 3-е Бобрикское. 1-е Влѣзьковское. 2-е Влѣзьковское. Селищанское.	19	1431	3	5427	14	154	48	14
134	**Бобровская.** . .	Бобровское. 1-е Каменское. 2-е Каменское.	5	680	—	37853	12	150	50	12
135	**Ворожбянское** . .	1-е Ворожбянское. 2-е Ворожбянское. Бишкинское. 1-е Даценковское. 2-е Даценковское.	22	2025	9	11824	20	180	15	—
136	**Велико-Исторопск.**	Велико-Исторопск. Мало-Исторопское.	6	610	1	4947	28	185	35	12

	Уѣзды, станы и волости.	Сельскія общества.	Поселеній.	Дворовъ.	Товарищ.	Крестьянъ об пола.	ВЕРСТЪ.			
							Отъ уѣзд. гор.	Отъ губ. гор.	Отъ квар. зем. нач.	Отъ квар. зем. врач.
137	**Должичанская** . .	Должичанское.	9	850	—	5657	20	130	20	4
138	**Лебединская** . .	Лебединское. Кудановское. Бережковское. Токаревское. Куликовское.	38	1624	5	13674	—	150	—	—
139	**Мартыновская** . .	Мартыновское. Лосевское. Золотаревское. Артемовское.	5	403	—	2686	22	120	22	5
140	**Рябушкинская** . .	Рябушкинское. Бѣдновское. Костевское. Куриловское. Калюжанское. Радчуковское. Батраковское. Верхне-Рябушкинское. Нижне-Рябушкинское Гудимовское. Караванское. Ольшанское. Верхне-Петровск. Нижне-Петровск.	25	1476	4	7510	10	154	10	—
	Чупаховская . .	1-е Чупаховское. 2-е Чупаховское. Воздвиженское. Лантратовское. Рубановское. Буровское.	7	634	2	4086	21	149	21	—
	Червленовская. .	Червленовское. 1-е Курганское. 2-е Курганское. Азацкое. 1-е Пристайловск. 2-е Пристайловск 3-е Пристайловск. Новотроицкое.	6	1017	12	6854	8	162	40	20
143	**Ясеновская** . . .	Ясеновское.	1	346	—	2152	36	120	36	10
	II СТАНА.									
144	**Аннинская** . . .	Аннинское. Бѣликовское Владимірское. 1-е Николаевское. 2-е Николаевское. Сергѣевское. Супруновское.	8	1000	1	7600	60	240	30	9

	Уѣзды, станы и волости.	Сельскія общества.	Поселеній.	Дворовъ.	Товарищ.	Крестьянъ об. пола.	ВЕРСТЪ.			
							Отъ уѣзд гор.	Отъ губ. гор.	Отъ квар. зем. нач.	Отъ квар. зем. врач.
145	**Бѣжевская** . .	Бѣжевское.	1	221	—	2528	80	300	60	15
146	**Васильевская** . .	Василевское.	4	497	1	2729	25	185	20	—
147	**Верхосульская.** .	1-е Верхосульское 2-е Верхосульское. 3-е Верхосульское. 1-е Сульское. 2-е Сульское.	2	385	1	2420	35	217	7	15
148	**Михайловская.** .	1-е Михайловское. 2-е Михайловское. Груньское.	7	1093	4	6648	8	190	25	20
149	**Межиричская** .	Межиричское. Киселевское.	8	1590	1	10533	16	176	12	9
150	**Марковская.** . .	1-е Марковское 2-е Марковское. 3-е Марковское. 4-е Марковское. 5-е Марковское. 6-е Марковское. 7-е Марковское. 1-е Граминское. 2-е Граминское. Луцыковское. Печищанское. Пни-Бойковщинск.	7	1113	5	6895	35	190	—	9
151	**Недригайловская**	Недригайловское. Засульское.	16	1484	—	8642	60	240	25	10
152	**Ольшанская.** . .	1-е Ольшанское. 2-е Ольшанское. Козелянское. Зеленковское. Дмитровское. Мелешковское.	46	1922	3	12670	50	200	12	—
153	**Павленковская.** .	Павленковское.	42	1013	4	6115	20	182	12	6
154	**Терновская** . . .	1-е Терновское. 2-е Терновское. Городищенское.	9	1307	—	8634	72	210	35	—
155	**Тучнянская** . .	Тучнянское. Александровское. Бобрикское. Рудянское.	6	875	—	5236	52	236	18	18
156	**Толстянская** . .	Толстянское. Деркачевское. Будковское Средне-Бобрикск.	13	1094	—	7526	52	237	15	12
157	**Штеповская.** . .	1-е Штеповское. 2-е Штеповское.	24	920	6	5700	25	205	9	—

	Уѣзды, станы и волости.	Сельскія общества.	Поселеній.	Дворовъ.	Товарищ.	Крестьянъ об. пола.	ВЕРСТЪ. Отъ уѣзд. гор.	Отъ губ. гор.	Отъ квар. зем. нач.	Отъ квар. зем. врач.
		3-е Штеповское.								
		1-е Голубовское.								
		2-е Голубовское.								
		Павловское.								
		Александровское.								
		Могилясовское.								
		1-е Гринцевское.								
		2-е Гринцевское.								
		Галановское.								
		Мироновское.								
		Ключиновское.								
		Аполлоновское.								
		Мирновское.								
		Мокѣевское.								
	Старобѣльск. уѣздъ:									
	I СТАНА.									
158	**Старобѣльская.** .	Старобѣльское.	30	2886	4	18422	—	230	13	—
		Подгоровское.								
		Голодаевское.								
		Лиманское.								
		Васильевское.								
		Дмитріевское.								
		Екатерининское.								
		Курячевское 1-е.								
		Курячевское 2-е.								
		Анновское								
		Александровское.								
		Криничанское.								
		Верхне-Покровск.								
		Ново-Николаевск.								
		Никольское.								
		Николаевское.								
		Ново-Воскресенское 1-е								
		Ново-Воскресенское 2-е.								
159	**Песчанская** . . .	Песчанское.	6	1979	—	13335	22	232	7	12
		Закотянское.								
		Булавиновское.								
		Тишковское.								
		Проѣзжанское.								
		Рыбянчанское.								
160	**Осиновская** . . .	1-е Осиновское.	24	234	2	14863	35	240	5	11
		2-е Осиновское.								
		За-Айдаровское.								
		Ново-Псковское.								
		Роговское.								
		Макартетинское.								
		Суховское.								
		Писаревское.								
		Монгиновское.								
		Савельевское.								

	Уѣзды, станы и волости	Сельскія общества	Поселеній	Дворовъ	Товарищ.	Крестьянъ об. пола	ВЕРСТЪ			
							Отъ уѣзд. гор.	Отъ губ. гор	Отъ квар. зем. нач.	Отъ квар. зем. врач.
161	**Бѣлокуракинская.**	1-е Бѣлокуракинское. 2-е Бѣлокуракинское. Лубянское. Лизенское. Шапарское. Ереминское. Бѣдянское. Кризское. Демьяновское. Елисаветинское.	10	1850	—	14012	30	208	30	—
162	**Ново-Россошанская**	Ново-Россошанск. Волчанское. Донцовское. Мало-Каменское.	4	1220	—	9396	42	300	13	8
163	**Алексѣевская . .**	Алексѣевское. Заиковское. Панковское. Цѣлуйковское. Грицаевское. Бончуковское. Кисилевское. Лавровское. Конопляновское. Нещеретовское. Африкановское.	13	1512	—	11869	18	214	7	12
	II СТАНА:									
164	**Александровская.**	Александровское. Лознянское. Мысъ-Добро-Надеждинское. Алексапольское. Марьино-Алексапольское. Каменно-Колодежское. Трудъ-Родительск. Овчаровское. Концуро-Кіяновск. Босовское.	15	1401	56	8343	70	220	30	—
165	**Тимоновская . .**	Тимоновское. Калиново-Балковское. Александровское. Николаевское. Красно-Чепліевск. Яменское. Богородицкое. Наугольнинское. Ивановское. Равнинское.	14	1281	—	8086	60	180	20	—

	Уѣзды, станы и волости	Сельскія общества.	Поселеній.	Дворовъ.	Товарищ.	Крестьянъ об. пола.	ВЕРСТЪ.			
							Отъ уѣзд гор.	Отъ губ. гор.	Отъ квар. зем. нач.	Отъ квар. зем. врач.
166	**Бѣлолуцкая** . .	Бѣлолуцкое. Павленковское. Можняковское. Романенковское Приходьковское.	7	1361	—	9030	53	240	12	—
167	**Танюшевская** . .	Танюшевское. Александропольск. Шаровское. Константиновское. Бурломское. Николаевское. Пріютское. Пелагіадское. Александровское 1-е Синельниковское. 2-е Синельниковское. Путневское. Андреевское. Хомутовское.	30	780	2	5980	60	230	3	10
168	**Павловская** . .	Павловское. Рудовское. Курочкина хутора Фоменковское. Заводянское. Морозовское. Стативчанское. Шовкуновское.	9	1499	—	9554	37	190	40	7
169	**Воеводская.** . .	Воеводское. Полтавское. Ново-Александровское. Ольшанское. Разсыпянское. Лознянское. Бѣлоколодяжское. Головковское.	12	555	—	3322	90	180	7	20
170	**Ново-Бѣлянская** .	Ново-Бѣлянское. Осиковское. Литвиновское. Трембачевское.	4	1699	—	8693	67	240	18	15
	III СТАНА:									
171	**Марьковская** . .	Марковское. Гераськовское. Тишковское.	6	1784	—	11356	66	300	—	—
172	**Каменская** . . .	Каменское. Терновское. Чикиракинское. Поповское. Кабанское. Ново-Глуховское.	7	800	—	5776	60	300	35	17

	Уѣзды, станы и волости	Сельскія общества.	Поселеній.	Дворовъ.	Товарищ.	Крестьянъ об. пола.	ВЕРСТЪ.			
							Отъ уѣзд. гор.	Отъ губ. гор.	Отъ квар. зем. нач.	Отъ квар. зем. врач.
173	**Никольская** . .	Никольское. Шелистовское. Нехаевское.	3	1168	—	8565	99	361	30	14
174	**Просянская** . . .	Просянское. Разсоховатское. Лимаревское. Рудовексе.	5	539	—	3288	78	300	12	12
175	**Кризская**	Кризское. Бондаровское. Сычевское.	4	833	—	5247	67	297	9	9
176	**Пантюхинская** .	Пантюхинское. Ганусовское. Маляровское. Высочиновское. Каськовское.	5	569	—	4420	75	300	45	45
177	**Зориковская** . .	Зориковское. Кабыченское. Морозовское. Пѣвневское.	4	1350	—	11283	85	300	22	—
	IV СТАНА.									
178	**Бѣловодская** . . .	1-е Бѣловодское. 2-е Бѣловодское. Семикозовское. Очкуровское. Царевское. Копанское.	6	2146	—	71532	50	300	—	—
179	**Стрѣльцовская** . .	Стрѣльцовское. Калмыковское. Моисѣевское Великоцкое. Николаевское. Кирносовское.	7	1914	—	13521	73	293	23	12
180	**Городищенская**. .	Городищенское. Даниловское. Поповское. Третьяково - Гнидовское. Граковское.	7	1536	—	9980	55	300	40	18
181	**Евсугская**	Евсугское. Шпотинское. Сеньковское.	3	1376	—	9056	30	180	30	—
182	**Литвиновская** . .	Литвиновское. Брусовское. Шуликовское. Караяшницкое. Солодковское.	5	1455	—	10127	45	300	35	16
183	**Баранниковское** .	Баранниковское. Нижне-Баранниковское. Зеликовское.	3	1304	—	7584	68	298	18	18

	Уѣзды, станы и волости.	Сельскія общества.	Поселеній	Дворовъ.	Товарищ.	Крестьянъ об. пола.	ВЕРСТЪ.			
							Отъ уѣзд. гор.	Отъ губ. гор.	Отъ квар. зем. нач.	Отъ квар. зем. врач.
183	**Курячевская** . .	Курячевское. Лимаревское. Кононовское. Гармашевское.	4	1095	—	7505	60	300	22	18
	V СТАНА.									
184	**Муратовская** . .	Муратовское. Петровеньское. Капитановское 1-е. Капитановское 2-е. Елисаветовское. Бѣлозоровское. Крѣпкинское. Бобровское 1-е. Бобровское 2-е. Бобровское 3-е. Арептовское.	11	452	1	3529	60	300	40	1
185	**Ново-Айдарская** .	Ново-Айдарское. Свято-Дмитріевск. Безгиновское. Махайловское. Венделевское. Мало-Венделевск. Царевское. Николаевское.	8	2651	—	13234	35	260	15	—
186	**Штормовская**. . .	Штормовское Колпаковское. Петренковское. Ново-Николаевск. Спѣваковское. Денежниковское. Николаевское. Федоровское.	8	1220	—	7476	21	250	30	18
187	**Колядовская** . .	Колядовское. Волкодавское. Алексѣевское. Михайловское Малороссіанъ. Михайловское Великороссіанъ. Тецкое.	6	1891	—	12776	30	250	30	14
188	**Бол.-Черниговская**	Больше-Черниговское. Лишиновское. Нижне-Богдановск. Верхне - Богдановское малороссіан. Верхне - Богдановское великороссіанъ Ново-Александровское.	5	1541	—	9438	55	350	20	20
189	**Петро-Павловская**	Петро-Павловское. Княжевское.	3	930	—	6449	70	300	¼	¼

	Уѣзды, станы и волости	Сельскія общества.	Поселеній	Дворовъ.	Товарищ.	Крестьянъ об. пола.	ВЕРСТЪ.			
							Отъ уѣзд. гор.	Отъ губ. гор.	Отъ квар. зем. нач.	Отъ квар. зем. врач.
190	**Старо-Айдарская** .	Геевское. Счатьенское. Старо-Айдарское.	7	831	—	6269	70	350	8	8
191	**Трехизбенская** . .	Трехизбенское. Райгородское. Бахмутовское. Гречищанское. Елисаветовское.	6	1842	—	13266	70	350	12	25
	VI СТАНА.									
192	**Ново-Астраханск.**	Ново-Астраханск. Нижне-Покровск. Анновское. Мариновское 1-е. Мариновское 2-е. Мариновское 3-е. Михайловское.	9	1806	1	11009	30	250	—	—
193	**Боровенская** . . .	Боровеньское. Епифановское. Чебановское. Варваровское 1-е. Варваровское 2-е. Бѣлявское. Кудряшовское. Воеводское.	8	1990	1	13350	40	250	10	10
164	**Смольяниновская**	Смольяниновское. Дунинское. Александровское. Ново-Ахтырское. Веселовское. Гавриловское 1-е. Гавриловское 2-е. Нижне - Суходольское. Средне - Суходольское. Боярское. Пурдовское. Верхне - Суходольское.	12	864	5	6686	45	275	43	18
195	**Мостовская** . . .	Мостовское, Рудовское. Морозовское. 1-е Подрѣзуновск. 2-е Подрѣзуновск. Васильевское Анисимовское. 1-е Круглянское. 2-е Круглянское. 3-е Круглянское. Чепиговское. 1-е Покровское. 2-е Покровское.	21	1806	1	11721	28	202	28	—

	Уѣзды, станы и волости.	Сельскія общества.	Поселеній.	Дворовъ.	Товарищ.	Крестьянъ об. пола.	ВЕРСТЪ.			
							Отъ уѣзд. гор.	Отъ губ. гор.	Отъ квар. зем. нач.	Отъ квар. зем. врач.
		Криничанское. Гайдуковское. Никольское. Ново-Войское. Барыкинское. 1-е Булгаковское. Степно-Слободское 1-е Анцыферовск.								
196	**Шульгинская . .**	Шульгинское Байдовское. Половинчанское. Емельяновское. Каменское. Лозовское. Титаровское. Бесѣдовское.	8	2171	1	17247	15	226	22	15
197	**Ново-Боровская .**	Ново-Боровское. Калмыковское. Климовское. Голубовское Александровское. Булгаковское 2-е. Булгаковское 3-е. Садковское 1-е. Садковское 2-е. Садковское 3-е. Садковское 4-е. Садковское 5-е. Александрополюсское.	15	1596	2	8213	25	200	12	12
198	**Боровская . . . .**	Боровское.	4	786	—	5719	63	300	45	18
	Сумскій уѣздъ. I СТАНА:									
199	**Сумская . . . . .**	Сумское. 1-е Лучанско-Барановское. 2-е Лучанско-Барановское. Басовское. Василивщинское. Токаревское. 1-е Старосельское 2-е Старосельское.	39	2108	3	17925	—	150	—	—
200	**Нижне-Сыроватск**	Нижне-Сыроватск. Низовское.	17	2520	3	15125	18	170	—	—
201	**Вел.-Бобрикская .**	Велико-Бобрикск. Мало-Бобрикское. Гребенниковское. Василевское. Юсуповское.	8	1347	—	8527	25	162	2	12

	Уѣзды, станы и волости.	Сельскія общества.	Поселеній	Дворовъ.	Товарищ.	Крестьянъ об. пола.	ВЕРСТЪ. Отъ уѣзд. гор.	Отъ губ. гор.	Отъ квар. зем. нач.	Отъ квар. зем. врач.
		Ивахновское. Думовское.								
202	Вер. Сыроватская.	Верхне-Сыроватск. Михайловское. Новосельское. Бездрикское. Песчанское. Желѣзнякское. Поповское. Наумовское. Глыбянское. Стрѣлковское. Тимофеевское.	14	1951	—	11860	12	120	6	—
203	Чернетчинская .	Больше-Чернетчинское. Мало-Чернетчинское. Алтуховское. 1-е Токаревское. 2-е Токаревское. Битицкое. 1-е Пушкаровское. 2-е Пушкаровское. 3-е Пушкаровское.	8	1436	—	8525	10	193	3	10
204	Степановская . .	Степановское. Головашевское. Подлѣсновское. Степновское. Александровское. Ново-Михайловск. Мало-Ильмовское. Криниченское. Косовщинское. Анненское.	17	1262	5	8671	14	196	16	15
205	Терешковская . .	Терешковское. Миловидовское. Ильмовское. Грицаковское. Ивановское Липо-Яровское. Москалевское. Шпилевское. Надточіевское.	20	1151	2	7782	25	180	25	25
	II СТАНА:									
206	Вировская . . .	1-е Вировское. 2-е Вировское. Анновское.	10	1203	1	8199	35	319	—	—

	Уѣзды, станы и волости.	Сельскія общества.	Поселеній.	Дворовъ.	Товарищ.	Крестьянъ об. пола.	ВЕРСТЪ. Отъ уѣзд. гор.	Отъ губ. гор.	Отъ квар. зем. нач.	Отъ квар. зем. врач.
		Коршачинское. Бутовщинское.								
207	**Ульяновская. . .**	1-е Ульяновское. 2-е Ульяновское. 3-е Ульяновское. 4-е Ульяновское. 1-е Николаевское. 2-е Николаевское. Сушилинское. Чернохуторянское.	7	1219	2	8170	42	262	10	10
208	**Куяновская. . .**	Москаленковское. Смирновское. Смолянниковское. Дудченковское. Штаневское. Лубянское. Вороновское. Крыжицкое. Кальченковское. Нагорновское. Скоробогатьковск. Ново-Петровское. Ново-Андреевское. Черваневское. Терещенковское.	36	1464	—	8680	45	230	14	14
209	**Ворожбянская. .**	Ворожбянское. Череватовское. Куликовское. Климовское. Шкуратовское.	22	1565	—	10900	53	235	—	7
210	**Прорубская. . .**	Прорубское. Соляниковское. Подобріевское. Фоменковское. Искрисковское 1-е. Искрисковское 2-е. Горбаневское. Волфинское 1-е. Волфинское 2-е. Волфинское 3-е.	27	1120	—	6674	50	185	10	5
211	**Бѣлопольская . .**	Бѣлопольское. Воробьевское. Янченковское. Васильевщинское. Ивановское. Гуриновское.	22	1660	—	14910	50	233	7	1/8
212	**Рѣчанская . . .**	Рѣчанское. Морочанское.	10	2105	11	14899	38	220	12	—

	Уѣзды, станы и волости.	Сельскія общества.	Поселеній	Дворовъ.	Товарищ.	Крестьянъ об. пола	ВЕРСТЪ			
							Отъ уѣзд. гор.	Отъ губ. гор.	Отъ квар. зем. нач.	Отъ квар. зем. врач.
		Максимовщинское 1-е Павловское. 2-е Павловское.								
	III СТАНА:									
213	**Стецковская,**	Стецковское. Песчанское. Парнянское.	16	1034	3	6952	12	199	—	—
214	**Хотѣнская.**	Хотѣнское. Кондратьевское. Константиновское. Кровнянское. Іоновское.	5	1315	—	8158	20	200	7	7
215	**Писаревская**	Писаревское. Корчаковское. Ново-Сѣчанское. Алексѣевское. Андреевское. Золотаревское.	6	859	—	5544	20	180	13	7
216	**Бѣловодская.**	1-е Бѣловодское 2-е Бѣловодское. 3-е Бѣловодское. Семеновское. 1-е Журавское 2-е Журавское. Веселовское. Водолажское. 1-е Владиміровск. 2-е Владиміровск. Наталовское Ново-Николаевск.	10	865	5	5955	35	222	29	7
217	**Юнаковская.**	Юнаковское. Басовское. Локнянское. Могрицкое. Даниловское.	6	2810	—	17105	36	224	27	—
218	**Ястребенская**	Ястребенское. Ободское. Екатериновское. Капитановское.	6	1311	—	8877	35	219	20	10
219	**Николаевская**	Николаевское. Окнянское. Скляровское. Спасское.	11	800	1	6393	20	200	10	10

	Уѣзды, станы и волости.	Сельскія общества.	Поселеній.	Дворовъ.	Товарищ.	Крестьянъ об пола.	ВЕРСТЪ.			
							Отъ уѣзд. гор.	Отъ губ. гор.	Отъ квар. зем. нач.	Отъ квар. зем. врач.
		Рудневское. Степнянское. Марьевское. Софіевское.								
	Харьковскій уѣздъ.									
	I СТАНА.									
220	**Харьковская** . . .	Харьковское.	45	1005	—	12372	—	—	—	—
221	**Основянская** . . .	Основянское. Григоровское.	13	499	—	3915	2	2	2½	3
222	**Бабаевская** . . .	Бабаевское. Ржавское. Яковлевское. Филипповское. Леднянское.	7	1200	—	6600	13	13	16½	16½
223	**Безлюдовская** . .	Безлюдовское. Хорошевское. Васищевское. Шубинское. Кирсановское.	8	1505	—	8280	12	12	20	12
224	**Жихоровская** . . .	Жихорское.	3	584	1	3200	—	7	18	7
225	**Будянская** . . .	Коротичанское Березовское. Гіевское. 1-е Будянское. 2-е Будянское. 3-е Будянское.	7	1116	4	6846	22	22	8	11
226	**Мерефянская** . . .	Мерефянское. Артемовское. Комаровское. Озерянское. Утковьское. Островерховское.	24	2407	—	12253	24	24	2	—
227	**Пересѣчанская** . .	Пересѣчанское Гавриловское. Синолицевское. Песочинское. Куряжанское.	8	1656	6	10890	20	20	20	7
	II СТАНА.									
228	**Веселовская** . . .	Веселовское. Петровское.	10	535	—	5474	28	28	7	7

	Уѣзды, станы и волости.	Сельскія общества.	Поселеній.	Дворовъ.	Товарищ.	Крестьянъ об. пола.	ВЕРСТЪ. Отъ уѣзд. гор.	Отъ губ. гор.	Отъ квар. зем. нач.	Отъ квар. зем. врач.
		Борисовское. Пильнянское. Краснянское. Стрѣлечанское. Черняковское.								
229	**Липецкая.** . . .	Липецкое. Борщевское. Колупаевское. Больше-Прохожанское. Мало-Прохожанск.	14	2175	5	14899	28	28	7	1
230	**Непокрытянская** .	1-е Непокрытянск. 2-е Непокрытянск. Солодковское.	7	521	4	3398	30	30	20	18
231	**Роганская** . . .	Роганское 1-е. Роганское 2-е. Мощевское.	7	425	3	2931	18¼	18¼	18¼	18¼
232	**Бол.-Даниловская**	Больше-Даниловское.	4	886	—	4960	7	7	8	4
233	**Алексѣевская** . .	Алексѣевское. Маріупольское. Черкасско-Лозовское.	12	530	3	3151	—	5	5	11
234	**Деркачевская** . .	Деркачевское. Полевское. Черкасско-Лозовское.	76	3494	49	16150	15	15	16	—
235	**Циркуновская** . .	Циркуновское. Черкасско-Тишковское. Русско Тишковск. Русско-Лозовское.	23	2131	17	16077	15	15	15	6
	III СТАНА.									
236	**Дементѣевская.** .	Дементѣевское. Гонтовское.	19	848	—	6507	30	30	15	12
237	**Должанская.** . .	Должанское. Мироновское. Больше-Цаповское Мало-Цаповское. Орѣшанское.	6	715	6	4109	34	34	8	8

	Уѣзды, станы и волости.	Сельскія общества.	Поселеній	Дворовъ	Товарищ.	Крестьянъ об. пола.	ВЕРСТЪ. Отъ уѣзд. гор.	Отъ губ. гор.	Отъ квар. зем. нач.	Отъ квар. зем. врач.
238	**Золочевская . .**	Золочевское. Березовское.	38	1660	—	10350	38	38	6	—
239	**Казачье-Лопанская**	Казачье-Лопанск. Макаровское. Шаповаловское. Туровское. Сосновское Головашевское.	6	918	2	5181	40	40	18	1
240	**Карасевская. . .**	Карасевское. Черноглазовское. Дуванское. Цаповское.	6	341	1	2637	30	30	7	12
241	**Одноробовская. .**	1-ое Однобровск. 2-ое Однобровск. Басовское Андреевское. Петровское. Березовское. Рассоховатское. Барановское. Казачанское.	9	440	3	2658	52	52	12	12
242	**Удянская. . . .**	Удянское. Окоповское. Константиновское Казачанское.	8	1020	—	7000	50	50	15	12
243	**Вертѣевская. .**	Вертѣевское. Федоровское. Петропавловское. Рѣпчанское. Протопоповское. Ярошевское 1-е. Ярошевское 2-е. Григоровское Кутянское 1-ое. Кутянское 2-ое. Кутянское 3-е.	11	764	35	4968	35	35	35	7
244	**Ольшанская. . .**	Ольшанское.	37	2400	20	73617	30	30	30	—
245	**Рогозянская . .**	Больше-Рогозянск. Панъ-Ивановское. Мало-Рогозянское. Кадничанское.	4	657	—	5972	40	40	40	15

Территорія общихъ судебныхъ учрежденій Харьковской губерніи

Округу Харьковской Судебной Палаты подвѣдомственны Окружные Суды: Харьковскій, Сумской, Курскій, Орловскій, Воронежскій, Острогожскій, Полтавскій, Лубенскій и Екатеринославскій.

Районъ Харьковскаго Окружнаго Суда составляютъ уѣзды Харьковской губ.: Харьковскій, Валковскій, Волчанскій, Зміевской, Богодуховскій, Изюмскій, Купянскій и Старобѣльскій.

Районъ Сумскаго Окружнаго Суда составляютъ уѣзды: Сумской, Лебединскій и Ахтырскій Харьковской губерніи. Рыльскій и Путивльскій уѣзды Курской губерніи

Списокъ городовъ, принадлежащихъ къ округу Харьковской Судебной Палаты съ указаніемъ какъ окружнаго суда, въ районѣ котораго городъ находится, такъ и находящейся въ городѣ того суда первой инстанціи, которая вѣдаетъ дѣла меньшей важности.

(Въ спискѣ приняты слѣдующ. сокращ.: г. с.—город. судья, м. с.—мировой судья, з. н.—земскій начальникъ).

Александровскъ—екат.,г. с.
Ахтырка—сумск., г. с.
Бахмутъ—екатер., г. с.
Бирючъ—острогож., г. с
Бобровъ—воронеж., г. с.
Богодуховъ—харьк., г. с.
Богучаръ—острогож., г. с.
Болховъ—орловск., г. с.
Брянскъ—орловск., г. с.
Бѣлгородъ—курск., г с.
Бѣлополье—сумск., г. с.
Валки—харьк., г. с.
Валуйки—острогож., з. н.
Верхнеднѣпр.—екат., г. с.
Волчанскъ—харьк., г. с.
Воронежъ—воронеж., г. с.
Гадячъ—полтав., г. с.
Грайворонъ—курск., г. с.
Дмитріевъ—курск., з. н.
Дмитровскъ—орлов., г. с.
Екатериносл.—екатер., г. с.
Задонск.—воронежск., г. с.
Землянскъ—воронеж., з. н.
Зеньковъ—полтавск., г. с.
Зміевъ—харьковск., г. с.

Золотоноша—лубенск., г. с.
Изюмъ—харьк., г. с.
Карачевъ—орловск., г. с.
Кобеляки—полтавск., г. с.
Константин.—полтав., г. с.
Коротоякъ—воронеж., з. н.
Короча—курск., г. с.
Кременчугъ—полтав., г. с.
Кромы—орловск., з. н.
Купянскъ—харьк., г. с.
Курскъ—курск., г. с.
Лебединъ—сумск. г. с.
Лохвица—лубенск., г. с.
Лубны—лубенск., г. с.
Лугански—екатерин., г. с.
Льговъ—курск., з. н.
Малоархангел.– орл., з н.
Миргородъ—полтав., г. с.
Мценскъ—орлов., г. с.
Нижнедѣвицкъ-ворон., з. н.
Новый-Осколъ—курск.,з. н.
Новомосковскъ—екат., г. с.
Новохоперскъ—ворон., г. с.
Обоянь—курск., г. с.
Орелъ—орловск., г. с.

Острогожскъ—острог., г. с.
Павлоградъ—екатер., г. с.
Павловскъ—острогож., г. с.
Переяславль—лубен., г. с.
Пирятинъ—лубенск., г. с.
Полтава—полтавск., г. с.
Прилуки—лубенск., г. с.
Путивль—сумск., г. с.
Ромны—полтавск., г. с.
Рыльскъ—сумск., г. с.
Славяно-Серб.—екат., г. с.
Старобѣльскъ—харьк., г. с.
Стар.-Осколъ—курск., г. с.
Суджа—курск., з. н.
Сумы—сумск., г. с.
Сѣвскъ—орловск., г. с.
Тимъ—курск., з. н.
Трубчевскъ—орлов., г. с.
Усмань—воронежск., г. с
Фатежъ—курск., з. н.
Харьковъ—харьков., м. с.
Хороль—полтавск., г. с.
Чугуевъ—харьк., з. н.
Щигры—курск., з. н.

Харьковскій Окружный Судъ.

Г. Харьковъ. *Первый слѣдственный участокъ:* первый полицейскій участокъ съ присоединеніемъ вокзала Харьково-Балашевской желѣзной дороги. *Второй слѣдственный участокъ:* второй полицейскій участокъ и Основянская волость. *Третій слѣдственный участокъ:* третій и четвертый полицейскіе участки. *Четвертый слѣдственный участокъ:* зданіе судебныхъ установленій, Люботинская волость со станціей Люботинъ, желѣзнодорожная линія „Харьково-Люботинъ“ и предмѣстье г. Харькова „Ивановка“. *Пятый слѣдственный участокъ:* пятый полицейскій участокъ съ присоединеніемъ вокзала Курско-Харьково-Севастопольской желѣзной дороги. *Шестой слѣдственный участокъ:* шестой полицейскій участокъ, съ присоединеніемъ Карповскаго сада и Холодной горы.

Харьковскій уѣздъ. *Первый участокъ:* Основянская волость, Жихорская, Безлюдовская, Роганская, Мерефянская, Коротичанская, Бабаевская, Пересѣчанская, Ольшанская, Вертѣевская, Люботинская Валковскаго уѣзда. *Второй участокъ:* Алексѣевская волость, Веселовская, Дементѣевская, Деркачевская, Должанская, Золочевская, Карасевская, Липецкая, Непокрытянская, Одноробовская, Рагозянская, Удянская, Циркуновская и Харьковская. Камера въ городѣ Харьковѣ.

Богодуховскій уѣздъ. *Первый участокъ:* г. Богодуховъ, Богодуховская волость, Больше-Писаревская, Вольновская, Ново-Рябиновская, Лютовская, Матвѣевская, Сеняннская, Тарасовская, Хрущево-Никитовская и Старомерчанская Валковскаго уѣзда. *Второй участокъ:* заштатный городъ Краснокутскъ (вся волость), волости: Колонтаевская, Мурафская, Пархомовская, Полково-Никитовская, Рандавская, Рублевская и Купьевахская и двѣ волости Валковскаго уѣзда: Коломакская и Алексѣевская. Камера въ г. Богодуховѣ.

Валковскій уѣздъ. *Участокъ:* Ново-Водолагская волость, Старо-Водолагская, Новоселовская, Огульчанская, Караванская, Знаменская, Минковская, Снѣжковская, Гряковская, Никольско-Камышевахская, Перекопская и Валковская. Камера въ г. Валкахъ.

Волчанскій уѣздъ. *Участокъ:* Волчанская волость, Волоховская, Николаевская 1-я, Ольховатская, Козинская, Велико-Бурлуцкая, Николаевска 2-я, Бѣло-Колодезская, Хотомлянская, Старо-Салтовская, Графско-Сельская и Шиповатская. Камера въ г. Волчанскѣ.

Зміевскій уѣздъ. *Первый участокъ:* Зміевская волость, Замостянская, Тарановская, Охоченская, Гуляйпольская, Шебелинская, Алексѣевская, Нижне-Орельская, Отрадовская, Попельнянская и Преображенская. Камера въ г. Зміевѣ. *Второй участокъ:* Чугуевская волость, Зароженская, Введенская, Шелудковская, Бурлуцкая, Коробчанская, Волохо-Ярская, Балаклейская, Андреевская, часть Лиманской Зміевскаго уѣзда, Печенѣжская и Ново-Бурлуцкая Волчанскаго уѣзда. Камера въ г. Чугуевѣ.

Изюмскій уѣздъ. *Первый участокъ:* Богородичанская волость, Бугаевская, Велико-Камышевахская, Гусаровская, Должанская, Изюмская, Крючковская, Купянская, Мечебиловская, Петровская, Савинская, Стратиловская, Цареборисовская, Шандриголовская и гор. Изюмъ. Камера въ Изюмѣ. *Второй участокъ:* г Славянскъ, Славянская волость, Бѣлянская, Николаевская, Ямпольская, Лиманская, Алисовская, Золото-Колодезянская, Михайловская, Александровская, Гавриловская, Даниловская, Барвенковская, Курульская, Прелестенская и Черкасская. Камера въ г. Славянскѣ.

Купянскій уѣздъ. *Первый участокъ:* г. Купянскъ и волости: Купянская, Петропавловская, Гусинская, Старовѣровская, Двурѣчанская, Ольшанская, Каменская-Колодезянская, Сеньковская, Песчанская и Гороховатская. Камера въ г. Купянскѣ, *Второй участокъ:* Сватово-Лучковская, Нижне-Дуванская, Терновская, Кабанская, Тарасовская, Покровская, Ново-Глуховская, Мостовская, Ново-Боровская, Ново-Астраханская, Боровеньская, Варваровская и Тимоновская. Камера въ слободѣ Сватовой-Лучкѣ.

Старобѣльскій уѣздъ. *Первый участокъ:* Александровская волость, Алексѣевская, Бѣлокуракинская, Бѣлолуцкая, Воеводская, Зориковская, Каменская, Кризская, Александропольская, Курячевская, Марковская, Никольская, Ново-Бѣлянская, Ново-Россошанская, Осиновская, Пантюховская, Павловская, Песчанская, Просянская, Танюшевская, Старобѣльская, Закотянская, Шаровская и г. Старобѣльскъ. Камера въ г. Старобѣльскѣ. *Второй участокъ:* Шульгинская, Штормовская, Бѣловодская, Литвиновская, Верхне-Покровская, Евсугская, Городищенская, Бараниковская, Ново-Айдарская, Петропавловская, Стрѣльцовская, Старо-Айдарская, Трехизбенская, Колядовская, Больше-Черниговская, Боровская, Муратовская, Смольяниновская, и, кромѣ того, четыре государственныхъ конныхъ завода со слободами при нихъ Ново-Александровскій Деркульскій, Лимаревскій и Стрѣлецкій. Камера въ г. Старобѣльскѣ.

Сумской Окружный Судъ.

Сумской уѣздъ. *Первый участокъ:* часть Сумъ (отъ вокзала желѣзной дороги до Покровской площади) и волости Сумскаго уѣзда Чернетчинская, Нижне-Сыроватская, Верхне-Сыроватская, Бѣловодская, Юнаковская и Велико-Бобриковская. *Второй участокъ:* часть г. Сумъ (Перекопъ, Шинкаревка, Свищи и Засумка) и волости Сумскаго уѣзда: Сумская, Стецковская, Писаревская, Хотѣнская, Николаевская, Ястребенская, Павловская, Рѣчанская, Ульяновская, Вировская, Терешковская и Степановская. *Третій участокъ:* зашт. гор. Бѣлополье, волости Сумскаго уѣзда: Бѣлопольская, Прорубская, Ворожбянская, и Куяновская и волости Лебединскаго уѣзда: Терновская, Аннинская, Бѣжевская, Толстянская и Тучнянская.

Лебединскій уѣздъ. *Участокъ*: гор. Лебединъ, зашт. гор. Недригайловъ и волости Лебединскаго уѣзда: Лебединская. Недригайловская, Рябушкинская, Боровеньская, Бобровская, Червленовская, Ворожбянская, Михайловская, Межеричская, Васильевская, Павленковская, Штеповская, Марковская, Верхосульская, Ольшанская и Должанская.

Ахтырскій уѣздъ. *Первый участокъ*: гор. Ахтырка и волости Ахтырскаго уѣзда: Ахтырская, Кириковская, Хухрянская и Котелевская; вол Лебединскаго уѣзда: Чупаховская, Ясиновская и Алешанская. *Второй участокъ*: Боромлянская волость, Тростянецкая, Жигайловская, Дерновская, Краснопольская, Бѣльчанская и Ряснянская Ахтырскаго уѣзда, Велико-Исторопская, Мартыновская и Буймерская— Лебединскаго уѣзда.

Судебные слѣдователи имѣютъ мѣстопребываніе: 1-го и 2-го участк. Сумскаго уѣзда въ г. Сумахъ, 3-го участка—въ г. Бѣлопольѣ: по Лебединскому уѣзду въ г. Лебединѣ: 1-го участка Ахтырскаго уѣзда—въ гор. Ахтыркѣ и 2 участка того-же уѣзда—въ селѣ Боромлѣ Ахтырскаго уѣзда

Кромѣ того въ гор. Сумахъ мѣстопребываніе судебнаго слѣдователя по особо важнымъ дѣламъ.

Округа и приходы Харьковской епархіи.

Харьковская епархія въ церковно-административномъ отношеніи раздѣляется на 35 благочинническихъ округовъ и 782 церковныхъ прихода, а именно: въ *Харьковскомъ уѣздѣ* 6 благочинническихъ округовъ и 73 церковныхъ прихода; кромѣ того, въ *г. Харьковѣ* 19 приходовъ со включеніемъ единовѣрческаго прихода и собора. Въ *Ахтырскомъ уѣздѣ* 3 благочинническихъ округа и 57 приходовъ (изъ нихъ 7 въ г. Ахтырѣ). Въ *Богодуховскомъ уѣздѣ* 2 благочинническихъ округа и 57 приходовъ (изъ нихъ 3 въ г. Богодуховѣ). Въ *Валковскомъ уѣздѣ* 2 благочинническихъ округа и 35 приходовъ (изъ нихъ 2 въ г. Валкахъ). Въ *Волчанскомъ уѣздѣ* 3 благочинническихъ округа и 52 прихода (изъ нихъ 2 въ Волчанскѣ). Въ *Зміевскомъ уѣздѣ* 3 благочинническихъ округа и 79 приходовъ (изъ нихъ 2 въ г. Зміевѣ). Въ *Изюмскомъ уѣздѣ* 4 благочинническихъ округа и 89 приходовъ (изъ нихъ 2 въ гор. Изюмѣ). Въ *Купянскомъ уѣздѣ* 3 благочинническихъ округа и 69 приходовъ (изъ нихъ 2 въ г. Купянскѣ и 2 единовѣрческихъ). Въ *Лебединскомъ уѣздѣ* 3 благочинническихъ округа и 58 приходовъ (изъ нихъ 7 въ гор Лебединѣ) Въ *Старобѣльскомъ уѣздѣ* 5 благочинническихъ округовъ и 135 приходовъ (изъ нихъ 2 въ г. Старобѣльскѣ). Въ *Сумскомъ уѣздѣ* 2 благочинническихъ округа и 59 приходовъ (изъ нихъ 7 въ г. Сумахъ). Всего въ Харьковской епархіи состоитъ церквей: 11

соборныхъ, 34 при монастыряхъ, 771 приходскихъ, 40 при казенныхъ и и богоугодныхъ заведеніяхъ, 5 домовыхъ, 24 кладбищенскихъ, 13 приписныхъ безъ причта. Храмъ на мѣстѣ событ. 17 Окт. 1888 г, 21 часовня, итого 920, въ томъ числѣ 511 каменныхъ и 409 деревянныхъ.

Число военно-конскихъ участковъ въ Харьковской губерніи.

1) г. Харьковъ заключаетъ въ себѣ 9 уч.; 2) Харьковскій уѣздъ—26 уч.; 3) Ахтырскій уѣздъ—11 уч; 4) Богодуховскій уѣздъ—19 уч.; 5) Валковскій уѣздъ—17 уч.; 6) Волчанскій уѣздъ—15 уч.; 7) Зміевскій уѣздъ—26 уч.; 8) Изюмскій уѣздъ—30 уч.; 9) Купянскій уѣздъ—19 уч.; 10) Лебединскій уѣздъ—27 уч; 11) Старобѣльскій уѣздъ—43 уч.: 12) Сумской уѣздъ—23 уч. Всего 265 уч.

Призывные участки Харьковской губерніи по отправленію воинской повинности.

1. ГОР. ХАРЬКОВЪ.

Городской призывной участокъ: г. Харьковъ.

2. ХАРЬКОВСКІЙ УѢЗДЪ.

Первый участокъ. Призывной пунктъ—городъ Харьковъ. Волости: Алексѣевская, Бабаевская, Безлюдовская, Жихорская, Коротичанская, Мерефянская, Основянская, Пересѣчанская, Роганская и Харьковская.

Второй участокъ. Призывной пунктъ—слобода Липцы. Волости: Больше-Даниловская, Веселовская, Дементѣевская, Липецкая, Непокрытянская, Циркуновская.

Третій участокъ. Призывной пунктъ—городъ Золочевъ. Волости: Вертѣевская, Деркачевская, Должанская, Золочевская, Карасевская, Казачье-Лопанская, Одноробовская, Ольшанская, Рогозянская, Удянская и городъ Золочевъ.

3 АХТЫРСКІЙ УѢЗДЪ.

Первый участокъ. (Г. Ахтырка). Г. Ахтырка, волости: Ахтырская, Тростянецкая и Кириковская.

Второй участокъ. (Сл. Котельва). Волости: Котелевская и Хухрянская.

Третій участокъ. (Сл. Боромля). Волости: Боромлянская, Дерновская и Жигайловская.

Четвертый участокъ. (Сл. Краснополье. Волости: Краснопольская, Покровская, Ряснянская и Славгородская.

БОГОДУХОВСКІЙ УѢЗДЪ.

Первый участокъ. (Г. Богодуховъ). Г. Богодуховъ, волости: Богодуховская, Полково-Никитовская, Сѣннянская, Хрущево-Никитовская, Больше-Писаревская, Вольновская, Лютовская, Тарасовская и Ново-Рябиновская

Второй участокъ. (Г. Краснокутскъ). Г. Краснокутскъ, волости: Краснокутская, Колонтаевская, Константиновская, Купьевахская, Мурафская, Пархомовская, двская и Рублевская.

5. ВАЛКОВСКІЙ УѢЗДЪ.

Первый участокъ. (Г. Валки). Г. Валки, волости: Валковская, Миньковская, Старо-Мерчанская и Люботинская.

Второй участокъ. (Г. Валки). Волости: Огульчанская, Ново-Водолажская, Новоселовская, Караванская, Знаменская и Старо-Водолажская.

Третій участокъ. Г. Валки). Волости: Коломакская, Алексѣевская, Гряковская, Никольско-Камышеватская, Перекопская и Снѣжковская.

6. ВОЛЧАНСКІЙ УѢЗДЪ.

Первый участокъ. (Г. Волчанскъ). Г. Волчанскъ, волости: Волчанская, Бѣлоколодезянская, Графскосельская и Волохоярская.

Второй участокъ. (Г. Волчанскъ). Волости: Велико-Бурлуцкая, Ольховатская, Козинская, Николаевская 1-я и Шиповатская.

Третій участокъ. (Сл. Печенѣги). Волости: Печенѣжсиая и Ново-Бурлуцкая.

Четвертый участокъ. (Г. Волчанскъ). Волости: Хотомлянская, Николаевская 2-я и Старо-Салтовская.

7. ЗМІЕВСКІЙ УѢЗДЪ.

Первый участокъ. (Г. Зміевъ). Г. Зміевъ, волости: Зміевская, Замостянская, Тарановская, Охоченская, Гуляйпольская, Лиманская, Андреевская, Балаклейская, Борчанская и Соколовская.

Второй участокъ. (Г. Чугуевъ). Г. Чугуевъ, волости: Чугуевская, Коробчанская, Зароженскяя, Введенская, Шелудковская, Волохо-Ярская и Бурлуцкая.

Третій участокъ. (Сл. Алексѣевка). Волости: Алексѣевская, Берецкая, Шебелинская, Преображенская, Отрадовская, Нижне-Орельская и Попельнянская.

8. ИЗЮМСКІЙ УѢЗДЪ.

Первый участокъ. (Г. Славянскъ). Славянскъ, волости: Сергѣевская, Бѣлянская, Николаевская, Прелестенская, Черкасская и Славянская.

Второй участокъ. (Г. Изюмъ). Г. Изюмъ, волости: Бугаевская, Гусаровская, Изюмская, Крючковская, Куньевская, Савинская и Стратилатовская.

Третій участокъ. (Сл. Шандрагайловъ). Волости: Богородичанская, Поповская, Цареборисовская, Шандригайловская, Лиманская и Ямпольская.

Четвертый участокъ. (Сл. Барвенково). Волости: Александровская, Барвенковская, Велико-Камышеватская, Гавриловская, Даниловская, Должанская, Курульская, Мечебиловская, Петровская и Михайловская.

9. КУПЯНСКІЙ УѢЗДЪ.

Первый участокъ. (Г. Купянскъ). Г. Купянскъ, волости: Купянская, Петро-Павловская, Гусинская и Старовѣровская.

Второй участокъ. (Сл. Сеньковъ). Волости: Гороховатская, Песчанская и Сеньковская.

Третій участокъ. (Сл. Двурѣчная). Волости: Двурѣчанская, Ольшанская, Каменская и Колодезянская.

Четвертый участокъ. (Сл. Покровскъ). Волости: Покровская, Тарасовская и Нижне-Дуванская.

Пятый участокъ. (Сл. Сватова-Лучка). Волости: Сватово-Лучковская, Терновская, Кабанская и Кременская.

10. ЛЕБЕДИНСКІЙ УѢЗДЪ.

Первый участокъ. (Г. Лебединъ). Г. Лебединъ, волости: Лебединская, Рябушкинская, Велико-Исторопская, Буймерская, Мартыновская, Алешанская, Ясиновская, Чупаховская, Должанская и Боровеньская.

Второй участокъ. (Г. Лебединъ). Волости: Бобровская, Червленовская, Васильевская, Михайловская, Межеричская, Павловская и Ворожбянская.

Третій участокъ. (Сл. Ольшана). Г. Недригайловъ, волости: Ольшанская, Верхосульская, Штеповская, Недригайловская, Толстянская, Бѣжевская, Терновская, Аннинская и Тучнянская.

Четвертый участокъ. (Сл. Марковка) волость Марковская

11. СТАРОБѢЛЬСКІЙ УѢЗДЪ.

Первый участокъ. (Г. Старобѣльскъ). Г. Старобѣльскъ, волости: Старобѣльская, Шульгинская, Песчанская, Бѣлокуракинская, Алексѣевская, Евсугская, Колядовская, Штормовская и Ново-Айдарская.

Второй участокъ. (Сл. Бѣловодскъ). Волости: Бѣловодская, Бараниковская, Стрѣльцовская, Городищенская, Литвиновская, Зориковская, Никольская, Марковская, Просянская, Курячевская, Больше-Черниговская. Петро-Павловская и Кризская

Третій участокъ. (Сл. Бѣлолуцкъ). Волости: Бѣлолуцкая, Воеводская, Тимоновская, Александровская. Танюшевская, Ново-Бѣлянская, Осиновская, Ново-Россшинская, Каменская, Пантюховская и Павловская.

Четвертый участокъ. (Сл. Ново-Астрахань). Волости: Ново-Астраханская, Старо-Айдарская, Муратовская, Смольяниновская, Трехизбенская, Боровская, Ново-Боровская и Мостовская.

12. СУМСКОЙ УѢЗДЪ.

Первый участокъ. (Г. Сумы). Г. Сумы. Волости: Сумская, Степановская, Стецковская, Терешковская и Николаевская.

Второй участокъ. (Г. Сумы). Волости: Нижне-Сыроватская, Верхне-Сыроватская, Велико-Бобрикская и Чернетчинская.

Третій участокъ. (Г. Сумы). Волости: Хотѣнская, Писаревская, Юнаковская, Бѣловодская и Ястребенская.

Четвертый участокъ. (Г Бѣлополье). Заштатный г. Бѣлополье, волости: Бѣлопольская, Рѣчанская, Вировская, Куяновская, Ульяновская, Ворожбянская и Прорубская.

Податные участки Харьковской губ

1. Харьковская губернія распредѣляется на 20 податныхъ участковъ, именно: г. Харьковъ раздѣленъ на три податныхъ участка; уѣзды: Харьковскій, Зміевскій, Изюмскій, Купянскій, Старобѣльскій и Сумской—каждый раздѣлены на два участка; остальные уѣзды: Ахтырскій, Богодуховскій, Валковскій, Волчанскій и Лебединскій—составляютъ самостоятельные участки.

Каждый изъ податныхъ участковъ находится въ вѣдѣніи особаго Податного Инспектора, а въ уѣздахъ—Волчанскомъ, Лебединскомъ и Старобѣльскомъ—имѣются помощники Податного Инспектора, по одному въ каждомъ участкѣ.

Районы городскихъ раскладочныхъ и по квартирному налогу Присутствій Харьковской губ.

I. Районы дѣйствій городскихъ и уѣздныхъ раскладочныхъ по промысловому налогу Присутствій слѣдующіе: 1) районъ 1-го Харьковскаго городского раскладочнаго Присутствія составляетъ часть города отъ рѣки Лопань по Грековской улицѣ, черезъ Воскресенскую площадь по Нетеченскому мосту, по Университетской улицѣ до угла Рыбной улицы, по Рыбной улицѣ до Харьковскаго моста и по рѣкѣ Харьковъ.

2) 2-го Харьковскаго раскладочнаго Присутствія—часть города: отъ Валковской улицы, по Екатеринославской улицѣ до угла Дмитріевской улицы, по Дмитріевской улицѣ до Дмитріевскаго моста, по рѣкѣ Лопань, по Лопанскому мосту, черезъ Сергіевскую площадь по направленію къ Клочковской улицѣ и по Клочковской улицѣ до границы уѣзда.

3) 3-го Харьковскаго раскладочнаго Присутствія—часть города между районами указанныхъ выше Присутствій къ сѣверу отъ рѣки Харьковъ;

4) районъ 1-го Харьковскаго уѣзднаго раскладочнаго Присутствія составляетъ часть гор. Харькова между районами 1-го и 2-го Харьковскихъ городскихъ раскладочныхъ Присутствій къ югу отъ рѣки Харьковъ и волости: Ольшанская, Пересѣчанская, Вертѣевская и Рогозянская;

5) районъ 2-го Харьковскаго уѣзднаго раскладочнаго Присутствія—г. Золочевъ и остальныя 22 волости Харьковскаго уѣзда;

6) 1-го Зміевскаго раскладочнаго Присутствія—г. Зміевъ и волости: Зміевская, Шелудковская, Замостянская, Соколовская, Преображенская, Нижне-Орельская, Попельнянская, Алексѣевская, Лиманская, Берецкая, Отрадовская, Тарановская, Охоченская, Гуляй-Польская и Борчанская.

7) 2-го Зміевскаго раскладочнаго Присутствія—г. Чугуевъ и остальныя 9 волостей уѣзда;

8) 1-го Сумскаго раскладочнаго Присутствія—г. Сумы и волости: Велико-Бобрикская, Верхне-Сыроватская, Нижне-Сыроватская, Степановская, Сумская и Терешковская;

9) 2-го Сумскаго раскладочнаго Присутствія—г. Бѣлополье и остальныя 15 волост. уѣзда;

10) 1-го Изюмскаго раскладочнаго Присутствія—г. Изюмъ и волости: Изюмская, Цареборисовская, Куньевская, Петровская, Мечебиловская, Богородичанская, Стратилатовская, Велико-Камышевахская, Должанская, Курульская, Савинская, Крючковская и Бугаевская;

11) 2-го Изюмскаго раскладочнаго Присутствія—г. Славянскъ и остальныя волости уѣзда:

12) 1-го Купянскаго раскладочнаго Присутствія—г Купянскъ и волости: Купянская, Гусинская, Петро-Павловская, Сеньковская, Старовѣровская, Двурѣчанская, Ольшанская, Колодезянская, Каменская, Гороховатская и Песчанская;

13) 2-го Купянскаго раскладочнаго Присутствія—остальныя волости уѣзда;

14) 1-го Старобѣльскаго расклодочнаго Присутствія—г. Старобѣльскъ и волости: Старо-Айдарская, Петро-Павловская, Больше-Черниговская, Городищенская, Трехизбенская, Ново-Айдарская, Колядовская, Боровская, Смольяниновская, Штормовская, Муратовская, Бѣлокуракинская. Алексѣевская, Мостоаская, Александровская, Воеводская, Тимоновская, Павловская, Ново-Боровская, Ново-Астраханская, Боровеньская, Танюшевская, Бѣлолуцкая, Ново-Бѣлянская, Каменская и Пантюхинская;

15) 2-го Старобѣльскаго раскладочнаго Присутствія— остальныя волости уѣзда;

16) Ахтырскаго раскладочнаго Присутствія—г. Ахтырка и уѣздъ;

17) Богодуховскаго раскладочнаго Присутствія—г. Богодуховъ и уѣздъ;

18) Валковскаго раскладочнаго Присутствія—г. Валки и уѣздъ;

19) Волчанскаго раскладочнаго Присутствія—г. Волчанскъ и уѣздъ;

20) Лебединскаго раскладочнаго Присутствія—г. Лебединъ и уѣздъ.

II. Районы дѣйствія городскихъ по квартирному налогу Присутствій слѣдующіе: въ районахъ 1-го, 2-го, 3-го и 4-го Харьковскихъ городскихъ по квартирному налогу Присутствій входятъ тѣ же части г. Харькова, которыя составляютъ 1-е, 2-е, 3-е Харьковскія городскія и 1-е Харьковское уѣздное раскладочное по промысловому налогу Присутствіе; Сумскаго—г. Сумы, Ахтырскаго—г. Ахтырка, Лебединскаго—г. Лебединъ, Богодуховскаго—г. Богодуховъ, Купянскаго—г. Купянскъ, Зміевскаго—г. Зміевъ, Старобѣльскаго—г. Старобѣльскъ, Волчанскаго—г. Волчанскъ. Валковскаго—г. Валки, Изюмскаго—г. Изюмъ, Бѣлопольскаго—г. Бѣлополье, Чугуевскаго—г. Чугуевъ—и Славянскаго—г. Слявянскъ.

Распредѣленіе территоріи города Харькова на судебно-мировые участки.

1-й Судебно-мировой участокъ заключаетъ въ себѣ 1-й полиц. уч. въ границахъ: съ Сѣвера и сѣверо-запада рѣка Харьковъ д. Нетеченскаго пер., съ западной стороны Нетеченскій пер. отъ Гимназической наб. до Нетеченской ул., Нетеченская ул. отъ Нетеченскаго пер. до церкви св. Михаила, отъ церкви св. Михаила по Зміевской ул. и Почтовой дорогѣ въ гор Зміевъ до границы города. Съ юга и востока утвержденная граница города. Камера—Царицынская ул., д. № 7-й.

Примѣч. Часть Нетеченскаго пер. отъ Гимназической наб. до Нетеченской ул. и дома, имѣющіе нечетные №№, часть Нетеченской ул. отъ Нетеченскаго пер. до церкви св. Михаила и дома, имѣющіе четные №№, а по Зміевской ул. дома, имѣющіе нечетные №№, принадлежатъ 1-му Судебно-мировому участку.

2-й Судебно-мировой участокъ заключаетъ въ себѣ 2-й полицейскій участокъ въ границахъ: съ сѣвера, сѣверо-запада, юго-запада и юга рѣка Харьковъ отъ Нетеченскаго пер. до впаденія въ р. Лопань отъ сліянія ея съ р. Харьковъ до выхода ея изъ границы г. Харькова; съ восточной стороны, Нетеченскій пер. до пересѣченія съ Нетеченской ул., Нетеченская ул. отъ Нетеченскаго пер. до церкви св. Михаила, Зміевская ул. и почтовая дорога въ г. Зміевъ до границы города; съ юго-восточной стороны утвержденная граница города. Камера—Нетеченская наб., д. Стрѣлянова № 6.

Примѣч. Часть Нетеченскаго пер. отъ Гимназической наб. до Нетеченской ул. и дома съ четными №№, часть Нетеченской ул. отъ Нетеченскаго пер. до церкви св. Михаила и дома съ нечетными №№, а по Зміевской ул. дома съ четными №№ принадлежатъ 2-му Судебно-мировому участку.

3-й Судебно-мировой участокъ заключаетъ въ себѣ 5-й полицейскій участокъ въ границахъ: съ сѣвера, сѣверо-запада и запада утвержденная граница: съ востока р. Лопань до купеческато моста: съ юга, отъ Купеческаго моста до Благовѣщенской пл между Благовѣщенской церковью и 2-й мужской гимназіей до Благовѣщенской ул, по Рождественской ул до пересѣченія ея съ Кацарской ул., по Кацарской ул, до Чеботарской ул и Чеботарская ул отъ Александровской улицы до границы полосы отчужденія Курско-Харьково-Севастопольской желѣзной дороги, граница полосы отчужденія отъ Чеботарской ул до Кузинскаго желѣзнодорожнаго моста, Кузинскій мостъ, граница полосы отчужденія К.-Х.-С ж. д. и Харьково-Николаевской ж. д, прилегающая къ Верховскому пер, отъ Кузинскаго желѣзнодорожнаго моста до желѣзнодорожнаго моста на Екатеринославской ул. и Екатеринославская ул. отъ желѣзнодорожнаго моста до границы города. Камера—Михайловская ул., д. № 6.

Примѣч. Благовѣщенская церковь, дома по Кацарской ул., имѣющіе четные №№, по Александровской ул, въ части ея между Кацарской и Чеботарской ул дома, имѣющіе четные №№, и Кузинскій желѣзнодорожный мостъ принадлежатъ 3-му Судебно-мировому участку.

4-й Судебно-мировой участокъ заключаетъ въ себѣ весь 3-й полицейскій участокъ въ границахъ: съ сѣвера утвержденная граница города; съ юго-востока и юга рѣка Харьковъ до Подольскаго моста, съ запада Подольскій пер, Костюринскій пер, Николаевская пл. и Сумская ул. до границы города. Камера—Театральный спускъ.

Примѣч. По Подольскому у Костюринскому пер. дома съ нечетными №№, по Николаевской пл. та сторона, на которой находится церковь св. Николая и по Сумской улицѣ дома, имѣющіе четные №№, принадлежатъ 4-му Судебно-мировому участку.

5-й Судебно-мировой участокъ заключаетъ въ себѣ весь 6-й полицейскій участокъ и часть 5-го полицейскаго участка въ границахъ: съ сѣвера, Благовѣщенская площ. отъ купеческаго моста между Благовѣщенской церковью и 2-й мужской гимназіей до Рождественской ул., Рождественская ул. до пересѣченія ея съ Кацарской ул., Кацарская ул. отъ Рождественской ул. до Александровской ул., Александровская ул., отъ Кацарской ул. до Чеботарской ул., Чеботарская ул. отъ Александровской ул. до границы полосы отчужденія Курско-Харьково-Севастопольской ж. д. граница полосы отчужденія отъ Чеботарской ул. до Кузинскаго желѣзнодорожнаго моста, Кузинскій жел.-дор. мостъ‘ граница полосы отчужденія К.-Х.С. жел. дор. и Харьково-Николаевской желѣзной дороги, прилегающая къ Верховскому пер., отъ Кузинскаго жел дор. моста до желѣзнодорожнаго моста на Екатеринославской ул. и Екатеринославская ул. отъ желѣзнодорожнаго моста до границы города. Съ востока р. Лопань, отъ Купеческаго моста до выхода изъ предѣловъ города и съ юга и запада утвержденная граница города. Камера—уголъ Кацарской и Дмитріевской ул., д. Эрмана № 5.

Примѣч. Къ 5-му Судебно-мировому участку принадлежатъ дома, имѣющіе нечетные №№, по части Чеботарской ул. отъ Александровской ул. до границы отчужденія К.-Х.-С. ж. д. и на Екатеринославской улицѣ, въ части ея отъ желѣзнодорожнаго моста до границы города. Дома по Благовѣщенской пл., находящіеся по линіи 2-й мужской гимназіи, желѣзнодорожный мостъ на Екатеринославской ул. и вся территорія полосы отчужденія желѣзныхъ дорогъ отъ Кузинскаго до Екатеринославскаго желѣзнодорожныхъ мостовъ.

6-й Судебно-мировой участокъ заключаетъ въ себѣ весь 4-й полицейскій участокъ въ границахъ: съ сѣвера утвержденная граница города, съ востока Сумская ул., Николаевская пл., Костюринскій и Подольскій пер; съ Юга рѣка Харьковъ отъ Подольскаго моста до впаденія ея въ р. Лопань и съ запада р. Лопань до сліянія ея съ р. Харьковомъ. Камера—Подольскій пер., д. Караимскаго Общества, № 17.

Примѣч. Къ 6-му Судебно-мировому участку принадлежатъ дома имѣющіе четные №№, по Подольскому и Костюринскому пер. и дома имѣющіе нечетные №№, по Сумской ул. Сторона Николаевской пл., по линіи 2-й пожарной части и дома Добрынина, зданіе Биржи и скверы Биржевой и Николаевскій.

Полицейскіе участки г. Харькова.

ПЕРВЫЙ УЧАСТОКЪ.

Границы: Съ сѣверной стороны (отъ 3-го участка)—рѣка Харьковъ, начиная отъ дачи Габая, до бани Гладкова. Съ западной—та-же рѣка Харьковъ (отъ 3-го же участка) до Нетеченскаго пер. южнѣе (Енененскій) Нетеченскій пер. (лѣв. сторона) Нетеченская ул. (лѣвая сторона отъ Нетеченскаго пер. до Михайловской пл.), затѣмъ, Зміевская ул., лѣвѣя сторона Зміевской ул., отъ д Барабаша до земли Харьковскаго уѣзда. Съ восточной—дача Рашке и земля, лежащая въ Харьковскомъ уѣздѣ.

Улицы и переулки. Аптекарскій, Балашевскій, Безуглый, Богдановскій (или Ново-Александровскій), Булгаковскій, Власовскій, Вознесенская пл., Вознесенская, Вознесенскій, Воронежскій, Гимназическій, Глаголевскій, Дворянская ул., Дворянская наб., Державинская ул., Военная, Зміевская, Зміевскій въѣздъ 1-й (прежде 2-й Божковскій, онъ же Яблоновскій), Зміевскій въѣздъ 2-й (прежде 3-й Божковскій), Зміевскій въѣздъ 3-й, Зміевскій пер., Знаменская, Искринская ул. Искринскій пер, Искринскій въѣздъ, Клеменовская (прежде Дождевскій и Гофманская), Ковалевскіи п., Колчигинскій онъ же Безъименный и Божковскій 1-й, Конная пл, Конная ул., Конюшенная, Конюшенный въѣздъ, Константиновскій пер, Корсиковская, Корсиковскій пер., Крайняя, Кремлевская, Лебединская, Малиновская, Мефодіевская, Михайловская, Михайловскій пер., Молочная, Монастырская, Мурмыловскій пер., Мурмыловскій въѣздъ 1-й, въѣздъ 2-й съ Мурмыловскаго пер., Надеждинская ул., Нетеченскій пер., (два дома), Никитинскій, Павленковскій, Пензенскій Петинская, Петинскій пер., Петинскій въѣздъ (бывшій Безъименный пер.), Пороховая, Почтовый, Примѣровская, Рыжовскій, Рѣшитьковскій, Салтовская, Салтовскій (онъ же Крайній), Санжаревскій, Семирадская, Семирадскій, Семирадскій въѣздъ, (прежде Лелюковскій пер), Сергіевская, Скобелевская (Михайловская пл.), Сомовская, Старобѣльская, (бывщ. Рогожинская ул.), Старо-Московская, Стрѣлецкій (бывш. Масляниковскій пер.), Сычовскій, Сычовскій въѣздъ, Тамбовскій пер., Тарасовскій, Тарасовская, Ѳесенковская, Франковская, Цаѳицынская, Чугуевская, Юрьевская.

ВТОРОЙ УЧАСТОКЪ

Границы: Со стороны I-го участка—Зміевская ул. и Михайловская наб., затѣмъ отъ этой послѣдней, со стороны 2, 4 и 6 участковъ рр. Харьковъ и Лопань и съ остальной стороны Харьковскій уѣздъ.

Улицы: Александро-Невская, Аравійская, Батуринская, Бездонная, Валеріановская, Владимірская, Воскресенская, Газовая, Галушкинская, Георгіевская, Гостинная, Грековская, Гордѣенковская, Единовѣрческая, Екатерининская, Заиковская, Зеленая, Зміевская, Казармовская, Квиткинская, Кіевская, Колодезная, Котляревская, Маріинская, Миргородская, Моичная, Молочная, Мороховецкая, Москалевская, Мало-Мясницкая, Нетеченская, Основянская, Полтавская, Рыбасовская, Старо-Мясницкая, Сирохинская, Степная, Тихоновская, Украинская.

Переулки: Александро-Невскій, Бужинскій, Валеріановскій, Васильевскій, Ващенковскій, Воскресенскій, Гордѣенковскій, Дроздовскій, Единовѣрческій, Елисаветинскій, Желѣзняковскій, Заиковскій, Залѣсскій, Колодязный, Короткій, Костромитинскій, Крохмалевскій, Лелюковскій, Молочный, Молчановскій, Нетеченскій, Павловскій, Престольный, Приходьковскій, Романовскій, Ротный, Рыбасовскій, Рѣпинскій, Сидѣльниковскій, Симоновскій, Степной, Столярный, Струницкій, Точійка, Финьковскій, Фонарный, Харьковскій, Цыгаревскій.

Площади и въѣзды: Воскресенская, Александро-Невская, Аравійскій въѣздъ, Васильевскій, Ващенковскій, Валеріановскій, Георгіевскія 1-й, Георгіевскій 2-й Георгіевскій 3-й, Казармовскій 1-й, Казармовскій 2-й, Казармовскій 3-й, Молчановскій, Москалевскій, Основянскій, Полтавскій, Рыбасовскій, Струницкій Цыгаревскій, Мясной рядъ.

Набережныя: Нетеченская, Мороховецкая, Гимназическая и Нетеченскій бульваръ.

ТРЕТІЙ УЧАСТОКЪ

Границы: Участокъ расположенъ въ сѣверной части города, граничитъ съ востока и юга рѣкою Харьковъ, съ запада: Подольскимъ пер. и Костюринскимъ, Николаевскою площадью и Сумскою улицею, а съ сѣвера Журавлевскою, кладбищемъ и городскою выгонною землею.

Улицы: Бассейная, Бѣлгородская, Ветеринарная, Госпитальная, Губернаторская, Дѣвичья, Дегтярная, Донецъ-Захаржевская, Епархіальная, Журавлевская, Кузнечная отъ № 24 и отъ № 15 до Кузнечнаго моста, Куликовская, Каплуновская, Каразинская, Костомаровская, Кокошкинская, Максимиліановская, Мироносицкая, Московская, Мѣщанская, Николаевская, Первозванная (лѣвая сторона), Пушкинская, Подгорная, Рыбная (лѣвая сторона отъ дома Сѣрикова, а правая отъ Городского дома № 12 до Харьковскаго моста), Скрипницкая, Сумская (правая сторона), Садовая, Садово-Куликовская, Технологическая, Черноглазовская, Чернышевская, Шабельская, Юмовская и Лермонтовская.

Переулки: Армянскій, Бѣлгородскій, Дегтярный, Даниловскій въѣздъ, Инструментальный, Костюринскій (лѣвая сторона отъ дома Салтыкова), Кузнечный, Каплуновскій, Мироносицкій, Подольскій (лѣвая сторона отъ дома № 1 до д. № 23), Петровскій, Провіантскій, Проектный, Петропавловскій, Слесарный, Скрыпницкій-Сердюковскій, Сорокинскій, Театральный и Шиловскій.

Въѣзды: Дегтярный, Петропавловскій, Шиловскій Бѣлгородскій № 1 и 2 и Технологическій.

Площади: Мироносицкая, Николаевская №№ 1—10 и 29—31, Театральная и Харьковская наб

ЧЕТВЕРТЫЙ УЧАСТОКЪ.

Границы: Со стороны 3 участка, отъ рѣки Харьковъ вверхъ,—лѣвая сторона Подольскаго пер.,—черезъ Кузнечную и Рыбную ул., лѣвая сторона Костюринскаго пер.,—Николаевской площ. и Сумской ул —оканчивается бараками; дальше налѣво—Университетской землей, город землею и землею мелк. владѣльцевъ Харьковскаго уѣзда; съ 5 участкомъ—по рѣкѣ Лопани до Купеческаго моста, а отъ этого мѣста съ 6 участкомъ по той рѣкѣ до впаденія ея въ рѣку Харьковъ и частью съ 2 участкомъ по рѣкѣ Харьковъ, гдѣ получаетъ начало Подольскій переулокъ.

Улицы и переулки: Банный (бывшій Конный), Бурсацкій, Бѣлобровскій, Газетный, (бывш. часть Коннаго), Горяиновскій, Ивановская наб., Ивановскій, Классическій, Клиническій, Клочковская, Костюринскій, (правая сторона № 2 по 4-й вкл.), Криничный, Кузнечный, Кузнечная (правая сторона № 2 по 22 и лѣвая № 1 по 13 вкл.), Лопанская наб., Лопанскій, Монастырскій, Мордвиновскій, Набережный, Нетеченская наб. (нечетные нумера съ 1 по 11 вкл.), Николаевская площ. (правая сторона № 11 по 28 вкл.), Пантелеймоновскій (бывшій Грековскій), Пащенко-Тряпкинскій съѣздъ (бывш. Купеческій пер.), Песчанская, Плетневскій, Подольскій, (правая сторона съ № 2-го по 14 вкл.), Рогатинскій, Рубановскій, Рыбная площ., Рыбная (правая и лѣвая сторона 1 по 10 вкл), Рымарская, Рѣчной (бывш. Бондаревскій), Сергіевская площ., Соборная площ., Соборный, Сумская (лѣвая сторона 1—63 вкл.), Торговая площ. (№ 1 по 26 вкл.), Торговый (бывш. Цыганскій), Троицкій, Университетская, Фроловскій и Шляпный.

ПЯТЫЙ УЧАСТОКЪ.

Границы: Начиная отъ Купеческаго моста, по правой сторонѣ р. Лопани до левады Ващенкова Харьковскаго уѣзда, откуда черезъ второй желѣзнодорожный переѣздъ, затѣмъ по лѣвой сторонѣ Сковородинской улицы, внизъ по Чистоклѣтовской ул. и Чистоклѣтовскому переул. до дачи Ващенкова; далѣе вверхъ по лѣвой сторонѣ Пограничной ул до оврага кирпичнаго завода Рыкова, пересѣкая Куриловскую ул., Дудниковскую, Черкасскій переул. и Заводской, далѣе черезъ оврагъ на Гіевскій спускъ № 5, затѣмъ по Гіевскому переул., а съ сего послѣдняго по правой сторонѣ Валковской ул. до Екатеринославской, пересѣкая Гіевскую, Афанасьевскую, Всѣхсвятскую и Ильинскую, потомъ по Екатеринославской ул., черезъ желѣзнодорожный мостъ до Александровской ул., поворачивая налѣво Александровской ул., до Славянской, оттуда мимо Тюремнаго замка до Тюремной ул., затѣмъ влѣво по Тюремной ул. до Кацарской, потомъ по Кацарской ул. до Рождественской черезъ Благовѣщенскую площадь мимо 2-й гимназіи до Купеческаго моста.

Улицы и переулки: Аннинская, Афанасьевская, Андреевская, Андреевскій, Альбовскій, Александровская лѣвая сторона), Большая Панасовская, Борзый, Благовѣщенская площ (церковь № 14 по Рождественской ул), Верховскій, Всѣхсвятская, Валковская лѣвая сторона , Воложскій, Верхній (бывшій Безъименный 1-й), Гіевская съ присоединеніемъ Кузинской, Гіевскій, Гіевскій въѣздъ 1-й, Гіевскій въѣздъ 2-й, Гіевскій спускъ 1-й, Гіевскій спускъ 2-й, Гіевскій спускъ 3-й, Гіевскій спускъ, 4-й, Гіевскій спускъ 5-й, Глухой (бывшій Безъименный 2-й), Дмитріевская (лѣвая сторона № 1 и 3-й, а правая сторона № 2, 4, 6 и 8-й , Дудниковская (быв. Чернышевская), Дудниковскій, Екатеринославская (правая сторона), Ермолаевскій, Заводской, Залютинская, Ильинская, Кацарская (правая сторона), Кульбицкій, Кладбищенская съ присоединеніемъ Пограничной, Кладбищенскій въѣздъ, Кузинская (бывшая Гвоздиковская ул.), Кузинскій спускъ 1-й, Кузинскій въѣздъ 1-й, Кузинскій въѣздъ 2-й, Кузинскій въѣздъ 3-й, Кузинскій въѣздъ 4-й, Куриловская, Клочковскій, Лаврентьевскій, Мало-Панасовская, Мало-Панасовскій въѣздъ, Ночлежная (бывшая Ново-Московская), Начлежный, Панасовскій проѣздъ, Панасовскій, Пискуновскій, Рудаковскій, Рождественская, Рѣзниковскій, Сковородинская, Сковородинскій въѣздъ, Суздальскій, Гостинный рядъ на Благовѣщенской площади, Славянская (правая сторона), Скринниковскій, Токовая съ присоединеніемъ Артюховской, Тюремная (лѣвая сторона № 7, 9, 11 и 13, а правая 22, 24 и 26-й), Тупой, Церковный, Чеботарская, Чеботарскій, Чеботарскій въѣздъ 1-й, Чеботарскій въѣздъ 2-й, Черниговская (быв. Чернышевскій пер.), Черкасская (быв. Михайловскій пер.), Черкасскій (бывш. Ивановская), Чистоклѣтовская, Чистоклѣтовскій, Ярославская и Якубовскій.

ШЕСТОЙ УЧАСТОКЪ.

Границы: Съ 5 участкомъ—отъ р. Лопани, Купеческаго моста—Благовѣщенскою площадью, лѣвою стороною Кацарской улицы, лѣвой стороною Тюремной улицы, до Славянской, а затѣмъ лѣвою стороною Славянской, правой Александровской, правою стороною Екатеринославской улицы, начиная вверхъ съ № 58, Съ 4 участкомъ—етъ Купеческаго моста рѣкою Лопанью до впаденія ея въ рѣку Харьковъ, частью со 2 участкомъ отъ сліянія рѣки Лопани съ Харьковомъ до Шпигелевскаго шоссе, а затѣмъ съ Харьковскимъ уѣздомъ—дачей Шпигеля, Рубановской улицей, Григоровской правой стороной, Проѣзжей правой стороной, Цѣпковской правой стороной и Екатеринославской.

Улицы и переулки: Александровская правая сторона отъ № 2 по № 10 вкл., Баронская ул., Благовѣщенская пл. (кромѣ церкви № 14), Благовѣщенская ул., Бондаревская, Гончаровская, Гончаровскій бульв., Гончаровка-Малая, Григоровская, (лѣвая сторона), Дворянскій пер., Дороховскій Дмитріевская (правая сторона съ: № 10 по № 34 включ., лѣвая сторона съ № 5 по № 31 включ.), Екатеринославская, (правая сторона съ № 2 по 56 включ., лѣвая сторона съ № 1 по по 123 включ.), Еленовская, Жандармская площ., Капустянскій, Карповскій, Карповская, Кацарская, (лѣв. сторона съ № 1 по 41 вкл.), Клещевскій, Кнышевскій, Конторская, Конторскій, Леусовскій, Литейный, Лопанская наб., Лопанскій, Ново-Проѣзжая, Новоселовскій, Одоевскій, Паладіевская, Проѣзжій, Проѣзжая, Пушкаревская, Рождественская (прав. сторона съ № 2 по 12 включ. и лѣвая съ № 1 по № 21 включ.), Рубановская ул. (правая сторона отъ № 2 по № 14, лѣвая сторона отъ № 1 по 15), Екатеринославскій, Рудаковскій (правая сторона отъ № 2 по 22 включ. и лѣвая сторона отъ № 1 по 15 включ.), Семинарскій, Семинарская, Славянская (лѣвая сторона отъ № 1 по № 3 включ.), Тюремная площ., Тюремная ул. (правая сторона отъ № 2 по 20 включ. и лѣвая отъ № 1 по № 3 включ.), Усовская, Цѣпковская (правая сторона отъ № 2 по 22 включ.), Ярославская (правая сторона отъ № 8 по 36 включ. и лѣвая отъ № 7 по 31 включ.), Сосновая (правая сторона отъ № 2 по № 27 и лѣвая сторона отъ № 1 до № 15).

Отдѣлъ VI. Медицинскій.

Лечебныя заведенія г. Харькова.

А. Казенныя общественныя лѣчебныя заведенія.

Акушерско-гинекологическая клиника Императорскаго Харьковскаго Университета. (Въ зданіи новыхъ клиникъ. Харитоненковскій пер., по Сумской улицѣ). Директоръ клиники—профессоръ Павелъ Васильевичъ Михинъ.

Клиника состоитъ изъ 2-хъ отдѣленій: акушерской и гинекологической, каждое на 20 кроватей; открыта съ 20 августа по 1 іюня. Пріемъ рожениць во всякое время дня и ночи; пріемъ приходящихъ больныхъ, беременныхъ и осмотръ кормилицъ ежедневно отъ 10 до 12 часовъ дня.

Глазная клиника. (Въ зданіи новыхъ клиникъ, тамъ же). Директоръ клиники—заслуженный ординарный профессоръ Леонардъ Леопольдовичъ Гиршманъ. Пріемъ приходящихъ больныхъ ежедневно отъ 9—11 часовъ утра, кромѣ воскресеній.

Дерматологическая клиника. (Военный госпиталь въ концѣ Сумской и зданіе университета по Харитоненковскому переулку). Находится въ завѣдываніи профессора Ивана Федоровича Зеленева. Безплатный пріемъ больныхъ съ венерическими, кожными и сифилитическими болѣзнями производится гг. ассистентами ежедневно, кромѣ праздниковъ, отъ 1 до 2 часовъ дня, а по средамъ и пятницамъ отъ 10 до 11 часовъ утра въ дерматологическомъ кабинетѣ при университетѣ (по Харитоненковскому пер.) и отъ 11 до 12 час. дня въ амбулаторіи при клиническомъ отдѣленіи военнаго госпиталя (въ концѣ Сумской ул.). Профессоръ Зеленевъ принимаетъ больныхъ въ военномъ госпиталѣ по понедѣльникамъ и пятницамъ отъ 1 до 2 час. дня, а въ дерматологическомъ кабинетѣ по средамъ и пятницамъ отъ 10 до 11 час. дня.

Терапевтическая факультетская клиника. (Въ зданіи новыхъ клиникъ. Харитоненковскій пер., по Сумской улицѣ). Директоръ клиники—ординарный профессоръ Федоръ Мечиславовичъ Опенховскій; исп. долж. ассистента клиники докторъ Павелъ Федоровичъ Ивановъ. Клиника открыта съ 20 августа по 20 мая. Для стаціонарныхъ больныхъ имѣется 22 кровати въ мужскомъ отдѣленіи и 18—въ женскомъ. Пріемъ приходящихъ больныхъ съ внутренними болѣзнями производится ежедневно, кромѣ воскресныхъ дней, отъ 9 до 11 часовъ, а по горловымъ, ушнымъ и носовымъ болѣзнямъ отъ 1 до 2 час. дня.

Хирургическая факультетская клиника. (Въ зданіи новыхъ клиникъ, тамъ-же). Директоръ клиники—ординарный профессоръ Леонидъ Владимировичъ Орловъ; ассистенъ клиники докторъ медицины Иванъ Ивановичъ Маклецовъ. Пріемъ приходящихъ больныхъ ежедневно въ 12 час. дня по болѣзнямъ: хирургическимъ, мочеполовымъ, зубнымъ (лѣченіе и пломбированіе зубовъ), ушнымъ, горловымъ и носовымъ; имѣется ортопедическій кабинетъ, производится массажъ и электризація.

Терапевтическая госпитальная клиника. (При Алекс. городской больницѣ, Благовѣщ. ул.). Директоръ клиники—засл. ординарный профессоръ Александръ Харитоновичъ Кузнецовъ (временно) Клиника открыта съ 20 августа по 20 мая. Для стаціонарныхъ больныхъ имѣется 30 кроватей; больные поступаютъ изъ амбулаторіи Александровской больницы. Исправляющій долж. штатнаго ординатора д-ръ Гаибовъ.

Хирургическая госпитальная клиника. (При Александров. больницѣ—Благовѣщ. ул.). Директоръ клиники—ординарный профессоръ Николай Андреевичъ Соколовъ. Клиника открыта съ 20 августа по 20 мая. Для стаціонарныхъ больныхъ 30 кроватей; больные поступаютъ изъ амбулаторіи Александровской больницы. Штатные ординаторы: врачи Лившицъ и Любовскій.

Пропедевтическая терапевтическая клиника. (Военный госпиталь въ концѣ Сумской) Директоръ клиники—ординарный профессоръ М. М. Ломиковскій.

Пропедевтическая хирургическая клиника. (Военный госпиталь въ концѣ Сумской).

Поликлиника нервныхъ болѣзней и электротерапевтическій кабинетъ имени Манько (Въ университетскомъ домѣ, по Харитоненковскому переулку противъ новыхъ клиникъ). Оба учрежденія находятся въ завѣдываніи профессора Якова Афанасьевича Анфимова: ассистентомъ состоитъ приватъ-доцентъ Аристархъ Михайловичъ Левковскій. Пріемъ больныхъ нервными и душевными болѣзнями, а также лицъ, нуждающихся въ лѣченіи электричествомъ, ведется безплатно. Профессоръ принимаетъ 1 разъ въ недѣлю по субботамъ отъ 1 час. до 3 час. дня, ассистентъ принимаетъ ежедневно отъ 10 до 12 час. дня, кромѣ воскресеній и праздниковъ.

Поликлиника нервныхъ болѣзней и электротерапевтическій кабинетъ. (Помѣщается въ университетскомъ домѣ, на Пушкинской улицѣ, № 29). Находятся въ завѣдываніи профессора И. Г. Оршанскаго. Профессоръ принимаетъ больныхъ 3 раза въ недѣлю: по воскресеньямъ, вторникамъ и четвергамъ отъ 1—2 час. дня.

Александровская городская больница. (Благовѣщенская ул., д. № 25. Телефонъ № 213). Пріемъ амбулаторныхъ больныхъ производится ежедневно отъ 9 час. утра до 3 час. дня, а послѣ 3 час дежурнымъ врачемъ продолжается пріемъ лишь тяжело больныхъ. Медицинскій персоналъ больницы: старшій врачъ Петръ Ивановичъ Кравцовъ; штатные ординаторы: А. С. Гаврилко, С. В. Герцогъ, В. И. Зарубинъ, Э. К. Крижевичъ, М. М. Мироновъ и А. А. Финкельштейнъ. Сверхштатные ординаторы: Б. М. Воловникъ, М. И. Футранъ, М. С. Цетлинъ, К. Г. Чеботаревъ, Н. Т. Юревичъ, Г. А. Ягловъ, Н. П. Ивановъ, д-ръ Согателовъ, М. С. Цынкинъ, А. Б. Іозефовичъ, д-ръ Бѣляевъ. Амбулаторными врачами состоятъ: А. Н. Деревянко и А. Я. Красновъ; консультантами при больницѣ состоятъ: заслуженный профессоръ Иванъ Николаевичъ Оболенскій, по терапіи, экстраординарные профессора: Павелъ Николаевичъ Барабашевъ по глазнымъ болѣзнямъ и Николай Денисовичъ Гавронскій по женскимъ болѣзнямъ, по горловымъ—докторъ С. Г. Сурукчи; прозекторомъ состоитъ профессоръ Мельниковъ-Разведенковъ. Во время отсутствія старшаго врача, замѣстителемъ его состоитъ А. Я. Красновъ.

При больницѣ существуетъ лабораторія для химико-микроскопическихъ и біологическихъ изслѣдованій, которой завѣдываетъ докторъ К. М. Прошкинъ, а также устроены: а) Рентгеновскій кабинетъ, находящійся въ завѣдываніи д-ра А. С. Гаврилко и б) Свѣтолѣчебный, электро-терапевтическій и гидро-электротерапевтическій кабинеты, завѣдываетъ ими докторъ А. А. Кнабе.

При больницѣ въ особомъ зданіи помѣщается городская дезинфекціонная камера, которая, удовлетворяя потребностямъ городскихъ больничныхъ учрежденій, принимаетъ также для дезинфекціи и отъ частныхъ лицъ и учрежденій всякаго рода вещи, не исключая и предметовъ роскоши. Дезинфекція же производится ежедневно, кромѣ воскресеній и праздниковъ, съ 7 час. утра до 7 час. вечера.

Николаевская городская больница. (На Корсиковской ул. Телефонъ № 786). Предназначена для чернорабочихъ. Медицинскій персоналъ: Старшій врачъ больницы Семенъ Яковлевичъ Чеботаревъ; штатные ординаторы: А. Н. Никитскій, Ф. Н. Ивановъ, М. Я. Ситниковъ, М. М. Трофимовъ Сверхштатные ординаторы: В. Н. Ламоновъ, С. П. Григорьевъ, А. А. Мартьяновъ, Н. Б. Першинъ и И. В. Лапинъ.

Харьковская городская дѣтская (безплатная) больница. (Дворянская ул., городской д. № 11. Телефонъ № 117). Въ больницѣ имѣются четыре инфекціонныхъ отдѣленія, а именно: дифтеритное, скарлатинное, тифозное и коревое. Врачебный персоналъ больницы: старшій врачъ А. Н. Макухинъ, штатные ординаторы: С. М. Ганшеевъ, А. И. Мицкевичъ и С. А. Робакъ: сверхштатные ординаторы: Я. С. Аркавинъ, И. А. Баранниковъ, Я. К. Бурасъ, Б. М. Гейлеръ, С. Я. Ясный; амбулаторіей завѣдуетъ В. В. Кулшелевскій. Пріемъ больныхъ производится ежедневно: стаціонарныхъ въ теченіе цѣыхъ сутокъ, приходящихъ же съ 9 час. утра до 8 час. вечера.

Харьковская городская амбулаторная дѣтская и гинекологическая лѣчебница (Москалевская ул., д. № 51). Пріемъ больныхъ въ лѣчебницѣ производится отъ 1—3 часовъ. Оспопрививаніе производится въ особомъ помѣщеніи въ часы пріема больныхъ. Врачами при лѣчебницѣ состоятъ: врачъ-распорядитель докторъ М Я. Ляшенко по дѣтскимъ болѣзнямъ, докторъ Е. С. Дрентельнъ по женскимъ болѣзнямъ и докторъ І. Б. Теръ-Микаэльянцъ по хирургическимъ болѣзнямъ. Консультантомъ по хирургіи состоитъ ординарный профессоръ Л В. Орловъ.

Амбулаторія 1-го городского медицинскаго участка. (Уголъ Молочной и Зміевской ул.). Участковый врачъ Т. Т. Кисличенковъ. Пріемъ больныхъ отъ 11—1 часу дня, оспопрививаніе по четвергамъ отъ 1—3 час. дня.

Амбулаторія 2-го городского медицинскаго участка. (Кладбищенская улица, № 4. Холодная гора). Участковый врачъ К. В. Шебалинъ. Пріемъ отъ 11—1 часу дня, оспопрививаніе по субботамъ отъ 9—10 часовъ утра. Выдача лекарствъ безплатная.

Амбулаторія 3-го городского медицинскаго участка. (Москалевская ул., № 51). Участковый врачъ И. С. Петровскій. Пріемъ больныхъ отъ 1—3 час. ежедневно, кромѣ воскресенья.

Амбулаторія 4-го городского медицинскаго участка (Большая Панасовская ул., № 10). Участковый врачъ В. С. Карчевскій. Пріемъ больныхъ отъ 11 до 1 часу дня.

Дѣтская больница общества попеченія о больныхъ дѣтяхъ г. Харькова и его окрестностей (Рыжовскій пер., № 22). Больница устроена на 15 кроватей для хирургическихъ, внутреннихъ и нервныхъ болѣзней, изъ которыхъ 10 безплатныхъ, а 5 съ платой по 1 руб. въ сутки. Принимаются дѣти обоего пола до 15 лѣтняго возраста безъ различія званія и вѣроисповѣданія. Завѣдывающій больницей докторъ медицины Николай Николаевичъ Филипповъ.

Учрежденія Общества Краснаго Креста. *а) Община сестеръ милосердія Краснаго Креста.* (Уголъ Вознесенской пл. и Вознесенской ул., соб. домъ, № 4. Телефонъ № 205). Община состоитъ изъ одной старшей сестры, 24-хъ сестеръ милосердія и 12 испытуемыхъ. Попечительница Общины Ю. А. Гиршманъ; старшая сестра Общины Н. П. Котельникова.

Лица, желающія пользоваться услугами сестеръ Общины по уходу за больными на дому, платятъ въ пользу Общины по 1 руб въ сутки за одно ночное дежурство и за дежурство внѣ города Харькова по 1 руб 50 к., причемъ обязаны предоставить приглашенной сестрѣ отдыхъ не менѣе 4 хъ часовъ въ сутки и кормить ее на свой счетъ; *b) Амбулаторная лѣчебница Харьковской общины Краснаго Креста и аптека при ней помѣщаются въ зданіи Общины.* (*Телефонъ № 205*). Врачами распорядителями состоятъ: А. Ю Филипсъ, И. Н. Дракинъ и Э Ф. Файстъ. Управляющій аптекою Общины провизоръ В. П. Фолькманъ, помощница его сестра милосердія А. И. Владыкова. Пріемъ больныхъ дежурными врачами по всѣмъ спеціальностямъ отъ 12—3 час. ежедневно, кромѣ воскресныхъ и праздничныхъ дней; *с) Стаціонарная лѣчебница при Харьковской Общинѣ сестеръ милосердія Краснаго Креста.* (Уголъ Вознесенской площади и улицы, соб. домъ 19/5). Телефонъ № 1135). Главный врачъ лѣчебницы М. И Селиховъ; штатные ординаторы И. И. Выставкинъ и Г. Ю. Дариво.

Плата отъ 2-хъ до 5-ти руб. въ сутки съ перевязочнымъ матеріаломъ и лекарствами: 2 руб въ общей палатѣ, 3 руб. въ палатѣ для двоихъ, 4 и 5 руб. въ отдѣльной палатѣ Пріемъ больныхъ производится во всякое время дежурными врачами.

Харьковская Губернская Земская больница. (Сабурова дача. Телефонъ № 163). Медицинскій штатъ больницы: старшій врачъ докторъ медицины Якобій и ординаторы: Н П. Андіонъ, Г. Г Бойно-Родзевичъ, М. И. Грабовскій, И. Р. Рахимовъ, Н. И. Рахманиновъ. П. К. Рутковскій, П. П. Тутышкинъ, П. Р. Ферхминъ, В. Д. Чельцовъ и М. И. Ряснянскій.

При больницѣ открыта новая психіатрическая лѣчебница съ пансіономъ для нервныхъ и душевно-больныхъ обоего пола. При пансіонѣ имѣется электролѣчебница и водолѣчебница.

При больницѣ имѣется земская фельдшерская школа съ 3-хъ лѣтнимъ курсомъ; число фельдшерскихъ учениковъ 48 человѣкъ Начальникъ фельдшерской школы д-ръ Д. О. Михайловъ. Въ школу принимаются, съ разрѣшенія Губернской Земской Управы, лица, присылаемыя Уѣздными Земствами.

Родовспомогательное заведеніе съ гинекологическимъ отдѣленіемъ при Харьковскомъ Земскомъ повивальномъ училищѣ. (Старо Московская ул., д. № 16, телефонъ № 257). Пріемъ беременныхъ и приходящихъ больныхъ производится ежедневно, кромѣ воскресныхъ и праздничныхъ дней, отъ 9 до 11 часовъ утра. Пріемъ роженицъ во всякое время дня и ночи.

Въ родильномъ домѣ имѣется одна комната для „секретныхъ", желающихъ разрѣшиться втайнѣ, съ платою по 15 р. въ мѣсяцъ. Родовспомогательное заведеніе въ лѣтнее время закрыто Директоръ—заслуженный профессоръ Николай Филипповичъ Толочиновъ, помощникъ директора Гавріилъ Степановичъ Прокопьевъ, сверхштатные ординаторы Александръ Филипповичъ Гощикъ и Арнольдъ Моисеевичъ Мамутовъ.

Учрежденія Харьковскаго Медицинскаго Общества (Пушкинская ул., соб. д. №№ 14 и 16).

1) *Лѣчебница для приходящихъ больныхъ* Пріемъ ежедневно отъ 10 до 2 час. дня, кромѣ слѣдующихъ дней: Новаго года, Крещенія Господня, воскресенья на масляницѣ, 1-го дня Св. Троицы, Великой субботы, 1-го дня Воскресенія Христова, 24 и 25 декабря.

2) *Больница имени Д. А. Донецъ Захаржевскаго.* Десять постоянныхъ кроватей для острыхъ заболѣваній, кромѣ инфекціонныхъ, венерическихъ и психическихъ, преимущественно для внезапно заболѣвшихъ. Пріютъ для роженицъ. Врачи распорядители лѣчебницы и больницы: В. П. Бобинъ и Б. Г. Пржевальскій.

3) *Бактеріологическая станція съ Пастеровскимъ институтомъ и институтомъ для приготовленія антидифтерійной сыворотки.* Завѣдуетъ профессоръ В П. Крыловъ, помощники: А. М. Черевковъ, С. В. Коршунъ, В. И. Недригайловъ, Г. Я. Острянинъ и С. М. Коцеваловъ. Кріемъ укушенныхъ бѣшенными животными отъ 9 до 11 час. дня и отъ 3 до 5 час вечера. Бактеріологическое изслѣдованіе дифтерійныхъ пленокъ и другихъ объектовъ и отпускъ антидифтерійной сыворотки во всякое времи дня и ночи.

4) *Пріютъ для помѣщенія укушенныхъ бѣшенными животными.*

5) *Химико-микроскопическій кабинетъ.* Изслѣдованіе выдѣленій больного и здороваго человѣка: мочи, слюны, испражненій, патологическихъ продуктовъ и проч. Пріемъ отъ 9 час. утра до 8 час. вечера. Завѣдующіе кабинетомъ К. Ф. Еленевскій и А. А. Масловъ.

Клиники Харьковскаго Ветеринарнаго Института. (Сумская улица). Имѣются хирургическое и терапевтическое отдѣленія. Хирургическое отдѣленіе находится въ вѣдѣніи профессора Г. И. Косякова и его ассистента Ф. Г. Анисимова, терапевтическое отдѣленіе—проф. П. А. Гордѣева. Пріемъ больныхъ животныхъ въ клиники ежедневно отъ 9 час. утра до 3 час. пополудни, преимущественно же во время визитаціи профессоровъ отъ 11 час. утра до 1 час. пополудни; эти же часы назначаются для обратной выдачи животныхъ по выздоровленіи ихъ, или при желаніи владѣльца взять животное изъ клиники до окончанія лѣченія. По внутреннимъ болѣзнямъ принимаются профессоромъ П. А. Гордѣевымъ отъ 11 до 12 час.; по наружнымъ болѣзнямъ—профессоромъ Г. И. Косяковымъ отъ 12 до 1 часу. Амбулаторный пріемъ производится отъ 10 до 11 час. профессоромъ М. А. Мальцевымъ.

Лѣчебница Харьковскаго отдѣла Общества покровительства животныхъ. (Старо-Московская ул., д. № 65). Лѣчебницей завѣдуетъ старшій губернскій ветеринаръ Іосифъ Прокофьевичъ Нешумовъ. Пріемъ больныхъ животныхъ отъ 10 до 2 час. дня.

Санитарная лабораторія при Городскомъ Общественномъ Управленіи. Производитъ изслѣдованія воды, вина и прочихъ пищевыхъ продуктовъ. Лабораторія находится въ непосредственномъ завѣдываніи доктора медицины П. Н. Лащенкова.

Анализы производятся безплатно по распоряженію санитарнаго надзора и платно по просьбамъ частныхъ лицъ. Лабораторія помѣщается на Николаевской площади, въ городскомъ домѣ, открыта отъ 9 час. утра до $2^{1}/_{2}$ час. дня.

Общество ночныхъ дежурствъ акушерокъ (Московская улица, д. № 2). Ночныя дежурства съ 9 час. веч. до 7 час. утра.

Б. Частныя лѣчебныя заведенія.

Водолѣчебница, учрежденная докторомъ Давидовичемъ. Харьковъ, Благовѣщенская, 10 и 12. Телефонъ № 334.

Зубоврачебная лѣчебница М. Г. Заговалова. Екатеринославская ул., д. Износкова, № 18.

Зуболѣчебный кабинетъ А. А. Ландсбергъ. Сумская ул., собств. домъ № 19 Телефонъ № 715.

Женская лѣчебница и родильный пріютъ докторовъ М. Данилевскаго и Б. Фукса въ Харьковѣ, уголъ Сумской № 27 и Рымарской № 34, ряд. съ аптекой. Телеф. № 440.

Клиника зубоврачебной школы В. Я. Дубовскаго (Уголъ Сумской ул. и Инструментальнаго пер., д. Куликова).

Клиника первой зубоврачебной школы П. П. Кривопускова. (Уголъ Московской ул. и Николаевской площ., домъ Штейфона, № 2-й, ходъ съ воротъ).

Лѣчебница и водолѣчебница доктора Д. Х. Хажинскаго. Ветеринарная, 3. Телефонъ № 182.

Глазная лѣчебница доктора медицины Е. П. Браунштейна, прив.-доцента Императорскаго Харьковскаго Университета. Рымарская ул., № 28, собств. домъ.

Хирургическо-гинекологическая лѣчебница съ родильнымъ отдѣленіемъ и ортопедич. кабинетомъ докторовъ Д. В. Лихоносова и Г. И. Авербаха. Конторская ул., д. № 8. Телефонъ № 85.

Лѣчебница доктора И. Я. Платонова для нервныхъ и душевно-больныхъ при постоянной консультаціи профессора Я. А. Анфимова. Нервное отдѣленіе по Нетеченской ул., № 6.

Лѣчебница для нервныхъ, душевно-больныхъ и алкоголиковъ приватъ-доцента Императорскаго Харьковскаго Университета доктора медицины Б. С. Грейденберга. Большая Понасовская улица, домъ № 17. Телефонъ № 226.

Ортопедическая лѣчебница доктора Юлія Федоровича Финкъ. Вознесенская улица, № 12, собственный домъ. Телефонъ № 795.

Хирургическая лѣчебница профессора Императорскаго Харьковскаго Университета доктора медицины Николая Петровича Тринклера. Чернышевская ул., соб. домъ № 11 Телефонъ № 1115.

Лѣчебница для стаціонарныхъ больныхъ внутренними и нервными болѣзнями доктора медицины М. И. Свѣтухина. Мироносицкая ул., д. № 14. Телефонъ № 882.

Хирургическая лѣчебница и ортопедическій институтъ доктора М. Б. Фабриканта. Театральная площ., № 5, собств. домъ. Телефонъ № 556.

Лѣчебница доктора С. В. Мангуби. Харьковъ, Кокошкинская ул., соб. домъ № 3 Телефонъ № 906.

Лѣчебница для нервныхъ, душевныхъ больныхъ и алкоголиковъ доктора медицины Я. Я. Трутовскаго, приватъ-доцента Харьковскаго Университета. Харьковъ, Черноглазовская ул., № 7. Телефонъ № 925.

Общество ночныхъ дежурствъ врачей и лабораторія для изслѣдованій. Московская улица, домъ Кохъ, № 16. Телефонъ № 640.

Врачи г. Харькова.

Адамовъ Исаакъ Сол. Николаевская пл., д. № 30. Зубныя болѣзни. Пріемъ отъ 9—5 веч.

Акименко Ник. Сем. Пушкинская, № 13. Телефонъ № 854. Внутр. и нервныя болѣзни. Пріемъ отъ 9—11 час. утра, понедѣльникъ, среда и пятница.

Алексѣевъ Мих. Тимоф. Уг. Ветеринарной и Пушкинской ул., д. № 59. Внутреннія и дѣтскія болѣзни. Пріемъ отъ 5 до 7 час. веч.

Амчиславскій Маркъ Львов. Екатеринославская ул., д. № 39. Акушерство и женскія болѣзни. Пріемъ отъ 10 до 12 час. утра и отъ 4 до 6 час. веч.

Андіонъ Ник. Павлов Воскресенская ул., соб. д. № 19. Хирургическія и внутр. болѣзни. Пріемъ отъ 8 до $9^{1}/_{2}$ час. утра ежедневно, кромѣ пятницъ.

Анфимовъ Як Аѳан. Профессоръ Сумская ул., д. № 4. Душевныя и нервныя болѣзни. Пріемъ отъ 6 до 7 час. веч., кромѣ воскресенья.

Аркавинъ Як. Серг. Сумская ул.. д. № 27. Телефонъ № 856. Дѣтскія болѣзни. Пріемъ отъ 10—12 ч.

Баклановъ Пав. Сем. Докторъ медицины. Скобелевская площ., д № 5. Акушерство и женскія болѣзни Пріемъ отъ 12 до 1 час. дня.

Багдаевъ Георг. Зах. Рымарская ул., д. № 15. Внутреннія болѣзни.

Барабашевъ Пав. Ник. Профессоръ. Зміевская ул., соб. д. № 1. Глазныя болѣзни. Пріемъ ежедневно отъ 10 до 12 час. утра.

Баранниковъ Ив. Андріан. Докторъ медиц., приватъ-доцентъ. Епархіальная ул., д. № 16. Телефонъ № 746. Дѣтскія болѣзни.

Барановскій Алекс. Яков. Марьинская ул., домъ № 16. Выбылъ на Дальній Востокъ.

Бартеневъ Леон. Леон. б. проф Лопатинскій пер., д. № 7. Сифилисъ, кожн., мочеполовыя и внутр. болѣзни. Пріемъ отъ 9 до 12 час. утра и отъ 5 до 7 час. вечера.

Башинскій Григ. Вит. Москалевская ул., соб. домъ, № 50.

Бархашъ Пав. Алекс. Куликовская, № 2. Внутр. и дѣтскія болѣзни. Пріемъ отъ 5 до 7 ч. веч.

Бельцъ Ад. Адам. Чернышевская ул., д. № 15. Хирургическія болѣзни. Пріемъ ежедневно отъ 5 до 6 ч. веч. Телефонъ № 1115.

Бернштейнъ-Коганъ Як. Матв. Докторъ медицины. Московская ул., д. № 23 Телефонъ № 110. Внутреннія и дѣтскія болѣзни. Пріемъ отъ 9—$11^{1}/_{2}$ ч. утра и отъ 4 до 6 час. веч.

Бейленсонъ Ад. Моис. Конторская ул., № 9. Сифилисъ, накожныя и мочеполовыя болѣзни. Пріемъ отъ 9 до 12 ч. дня и отъ 5 до 8 ч. веч.

Бергеръ В. М. Докторъ медицины. Старо-Московская ул., д. № 5. Телефонъ № 1435. Мочеполовыя, венерическія и кожныя болѣзни. Пріемъ отъ 8 до 11 ч. утра и отъ 5 до 8 час. вечера.

Бобинъ Влад. Пав. Пушкинская ул., д. № 14. Внутреннія болѣзни. Пріемъ отъ 12 до 1 час. дня и отъ 5 до 6 час. вечера.

Бойно-Родзевичъ Геор. Георг. Старо-Московская ул., д. № 7. Внутреннія и нервныя болѣзни Пріемъ отъ 6 до 8 час. вечера.

Бойковъ Вяч. Мел. Ординаторъ клиники кожныхъ и венерическихъ болѣзней. Клочковская ул., д. № 16, противъ аптеки. Сифилисъ, кожныя и мочеполовыя. Актенотерапія. Пріемъ отъ 5—7 ч. веч. по соглашенію отъ 8—9 час утра и веч.

Бокаріусъ Ник. Серг. Докторъ медицины. Чернышевская ул., д. № 46. Аналитическій кабинетъ

Борманъ Серг. Ник. Мироносицкая ул., д. № 3. Накожныя и мочеполовыя болѣзни.

Брауде Бор. Марков. Докторъ медицины, б. приватъ-доцентъ. Сумская, № 7. Ушныя, носовыя и горловыя болѣзни Пріемъ отъ 9 до 11 час. утра и отъ 4 до 6 час. вечера,

Браунштейнъ Евсей Петр. Докторъ медицины, приватъ-доцентъ. Рымарская ул., с. д. № 28. Телефонъ № 859. Глазныя болѣзни. Пріемъ ежедневно отъ 11 до 12 час. дня и отъ 5 до 6 ч. веч.

Бреславъ Исид. Сем. Уголъ Рыбной и Набережной, домъ Фадѣичева. Внутреннія и нервныя болѣзни, электричество и массажъ. Пріемъ отъ 9 до 11 час. утра и отъ 5 до 7 час. веч.

Бороденко Ѳед. Сем. Ветеринарная ул., № 3. Внутреннія болѣзни.

Будзинскій Влад. Ад. Старо-Московская ул., № 74. Внутр. и нервныя болѣзни. Пріемъ ежедневно отъ 4 до 6 час. вечера.

Буракъ Сам. Марк Докторъ медицины. Сумская, д. № 19. Горловыя, ушныя и носовыя болѣзни. Прiемъ отъ 9 до 11 час. утра и отъ 5 до 8 ч. веч. Телефонъ № 1570.

Бурасъ Як. Петр. Ординаторъ Хар. Гор. дѣтск. больн. Уголъ Скобелев. пл. и Булгаковск. пер. № 6/7. Телефонъ № 1315. Дѣтскія болѣзни. Прiемъ отъ 10 до 12 утра и отъ 4 до 6 ч. веч.

Бѣлецкій Вяч. Петров Единовѣрческая, № 3.

Важеевскій Элуар. Феликсов. Докторъ медицины. Садовая улица, № 6. Телефонъ № 1084. Внутреннія, нервныя и накожныя болѣзни. Прiемъ отъ 5 до 7 ч. веч., кромѣ воскресенья.

Вайсбордъ Илья Самуил. Николаев. пл. д. Питры. Зубн. и внутр. болѣзни. Прiемъ отъ 3 до 7 ч. веч.

Вайнштейнъ Морицъ Ефимов. Б.-Москалевская ул., д. № 3. Акушерство и женскія болѣзни Прiемъ отъ 4 до 7 час. вечера.

Васильевъ Ив. Петр. Клочковская, 24.

Вишинскій Влад. Павл. Докторъ медицины. Нетечинская ул., д. № 37. Глазныя болѣзни Прiемъ отъ 6 - 8 час. веч., кромѣ праздниковъ.

Власовъ Вас. Прохор. Максимиліановская, № 12.

Воловникъ Бор. Эмануил. Екатеринославская ул., д. № 18. Тэлефонъ № 223. Внутреннія болѣзни.

Волпянскій Григ. Сол Троицкій пер., № 9. Сифилисъ, мочеполовыя и накожныя болѣзни Прiемъ отъ 9 до 12 ч дня и отъ 5 до 8 ч. вечера.

Вольфсонъ Як Ерахліев. Холодногорскій пер , № 10.

Воскресенскій Вас. Фед. Докторъ медицины, приватъ-доцентъ. Журавлевская ул., д. № 111.

Выставкинъ Ив. Ив. Большая-Панасовская, д. № 42. Хирургическія и внутреннія болѣзни. Прiемъ отъ 5 до 7 час. вечера.

Вышинскій Левъ Мих Конторская ул., д. № 6. Внутреннія болѣзни. Прiемъ по понедѣльникамъ, средамъ и пятницамъ отъ 5 до 7 час. вечера.

Гаврилко Андр. Сав Екатеринославская ул., д. № 37. Телефонъ 1267. Хирургическія и ортопедическія болѣзни. Прiемъ отъ 5$^1/_2$ до 7 час. вечера.

Гавронскій Ник. Ден. Профессоръ. Ветеринарная ул., д № 37, Мигриной. Принимаетъ больныхъ съ женскими болѣзнями ежедн., исключая праздничныхъ дней отъ 11—12.

Гальперинъ Алекс. Яков Мироносицкая ул, д № 59. Телефонъ № 990.

Гаммалѣй Ксен. Мих. Чебот. ул., № 23

Гамбурцева-Лидова Вѣра Мих Каплуновская ул., зд. Технологическаго института, № 16.

Ганъ Алек. Конрад. Екатеринослав , № 41. Нервныя и душевныя болѣзни. Прiемъ отъ 6—7 час. кромѣ вторниковъ и пятницъ.

Ганшеевъ Серг. Мих. Скобелевская пл., д. № 8. Дѣтскія болѣзни.

Гейлеръ Бенед. Марк. Дмитріевская ул., № 22. Телеф. № 1122. Дѣтскія бол. Прiемъ отъ 9—11 час.

Генелесъ Сав. Борис Пушкинская ул., д. № 30. Телефонъ № 464. Внутреннія и нервныя болѣзни Прiемъ отъ 9 до 11 час. дня.

Георгіевскій Конст Ник. Профес Сумск. ул., д. № 54. Внутр. болѣзни. Прiемъ отъ 3 - 5 ч. в.

Герцогъ Сер. Влад. Жандармская пл., № 16. Акушерство женскія и хирургическія болѣзни. Прiемъ отъ 4 до 6 час. вечера.

Гефтеръ А. А. Садовая, № 6.

Гехтманъ Ал. Ник. Петровскій пер., д. № 19. Внутреннія и нервныя болѣзни. Прiемъ отъ 9—10$^1/$ ч. утра и отъ 5 - 7 ч в. Телефонъ № 1402.

Гинзбургъ Маркъ Дав. Сумская ул., № 11. Акушерство и женскія болѣзни.

Гиршманъ Леон. Леоп. Заслужен. проф. Уголъ Сорокинск. и Моронос. ул., д. № 3/15. Глазныя болѣзни. Прiемъ больныхъ отъ 5 до 7 час. вечера, кромѣ воскресенья

Голяховскій Ал. Ив. Конторская. д. № 5. Внутреннія болѣзни. Прiемъ отъ 5—7 час. вечера.

Гофманъ Максъ Сол. Театральная площ., д. № 7. Горловыя, ушныя и носовыя. Прiемъ отъ 10 до 12 и отъ 4 до 7 час. вечера.

Гошикъ Ал-ндръ Фил. Старо-Московская ул., д. № 16. Женскія болѣзни.

Грабовскій Мих. Иван. Михайловская ул., д. № 8. Внутреннія болѣзни. Прiемъ отъ 4—6 час. веч.

Грейденбергъ Бор. Сав. Докторъ медиц., приватъ-доцентъ. Большая Панасовская, домъ № 17. Телефонъ № 226. Нервныя и душевныя болѣзни. Прiемъ до 2 часовъ дня.

Григорьевъ Серг. Петр. Дмитріевская ул., № 29.

Гроссманъ Іос. Бор. Екатеринославская ул., д. № 35. Внутреннія и нервныя болѣзни. Прiемъ отъ 9 до 11 час. утра и отъ 4 до 6 час веч.

Гузъ Пет. Ефим. Уг. Рымарской и Бурсацкаго пер. Внутреннія и дѣтскія болѣзни. Прiемъ отъ 9 до 11 час. утра и отъ 5 до 7 час. веч.

Гуревичъ Ал-ндръ Исаев. Екатеринославская ул., д. № 26. Телефонъ № 878. Акушерство и женскія болѣзни Пріемъ отъ 4 до 6 час. вечера.

Гургеновъ Григ. Іос. Сумская ул., д. № 21. Акушерство и женскія болѣзни.

Гуровичъ Я. С. Московская, № 5. Телефонъ № 1579. Дѣтскія и внутреннія болѣзни отъ 9 до 11 ч. утра и отъ 5 до 7 час. веч.

Данилевскій Мих. Як. Харинскій пер, д. д. Хариной. Женскія болѣзни. Пріемъ отъ 11 до 1 ч. дня.

Дариво Гавр. Юрьев. Вознесенская ул., д. № 6. Хирургическія и мочеполовыя болѣзни.

Дворниченко Серг. Павл. Докторъ медицины, приватъ-доцентъ. Помощникъ губернскаго врачебнаго инспектора. Дмитріевская улица, д. № 21. Пріемъ отъ 5 до 7 час. веч.

Денисовъ Мих. Адріан. Пушкинская ул., д. № 39. Сифилисъ и внутреннія болѣзни

Державинъ Вас. Егор. Садово-Куликовская ул., д. № 19. Глазныя болѣзни. Пріемъ отъ 3 до 5 ч.

Дидрихсонъ Вас. Карл. Губернаторская, № 22. Пріемъ отъ 3 до 5 ч. веч.

Дмитріевъ Х. Д. Екатеринославская, д. № 33. Женскія болѣзни и акушерство.

Дракинъ Иванъ Ник. Кузнечная, д. № 18. Хирургическія, накожныя, зубныя и дѣтскія болѣзни. Пріемъ отъ 9 до 11 ч. утра и отъ 4 до 6 ч. веч.

Дрентельнъ Елиз. Серг. Вознесенскій пер., д. № 1. Телефонъ № 781. Женскія болѣзни и акушерство. Пріемъ отъ 4—6 ч. ежедневно, кромѣ воскресен.

Дворжанчикъ К. М. Ординаторъ акушерско-гинекологической клинники. Мироносицкая площ., д. № 12. Телефонъ № 1452 Женскія болѣзни и акушерство. Пріемъ отъ 3—5 час.

Дудукаловъ Ал-сѣй Иван. Заслужен. профессоръ. Михайловская площ., д. № 6. Хирургическія болѣзни.

Дынинъ Дмитр Абрам. Сумская, № 52. Горловыя и ушныя болѣзни. Пріемъ отъ 12 до 2 час. дня.

Дюковъ Евгр. Яков. Докторъ-гомеопатъ. Екатеринославская ул., д. № 36. Пріемъ отъ 9 до 1 ч. утра и отъ 5 до 7 час. вечера.

Еленевскій Кон. Фелик. Мѣщанская, № 5.

Жебуневъ Мих. Иван. Мироносицкая ул., д. № 10. Пріемъ отъ 9—11 ч. утра и отъ 5--6 ч. веч.

Захаржевскій Ник. Игнат. Докторъ медицины. Конторская ул., д. № 6. Телефонъ № 1356. Внутреннія болѣзни. Пріемъ отъ 10 до 12 час. утра и отъ 4 до 5 час. веч.

Звинятскій Серг. Макс. Ординаторъ городской Николаев больницы. Женскія болѣзни и акушерство. Ярославская ул, д. № 27. Телефонъ 1424. Пріемъ отъ 4 до 6 час. веч.

Зеленевъ Ив. Фед. Профессоръ. Сумская ул.. д. № 6. Сифилисъ, кожныя и венерическія болѣзни. Пріемъ отъ 11 до 12 час. дня и отъ 5 до 6 ч. веч. Пріемъ женщинъ по суботамъ отъ 5 6 ч. веч.

Зеленинъ Мих. Герас. Пушкинская ул., № 25. Ортопедическая хирургія. Пріемъ отъ 9—11 ч. утра.

Ивановъ Ник. Петр. Ярославская ул.. д. № 30. Горловыя, носовыя и ушныя болѣзни. Пріемъ ежедневно отъ 5 до 7 час. вечера

Ивановъ Пав. Федор. И. д. ассистента терапевт. факульт. клиники. Пушкинская ул., д. № 21. Телефонъ № 1345. Пріемъ отъ 5—6 ч. Внутр. и нервныя болѣзни.

Ивановъ Фед. Никиф. Пушкинская, д. № 15. Внутреннія болѣзни. Пріемъ отъ 5 до 7 час. вечера.

Измайлова-Цвилинская Люб. Петр. Чеботарская, 38.

Ильевичъ Сим. Абрам. Рымарская ул., д. № 2. Сифилисъ. мочеполовыя и нервныя болѣзни. Пріемъ отъ 9—12 час. утра и отъ 5--8 час. веч.

Іосифовъ Горд. Максим. Докторъ медицины. Казаринская ул., д. № 12.

Іозефовичъ Абр. Борис. Вознесенская пл., д. Римской-Корсаковой, № 6. Нервныя болѣзни.

Карчевскій Влад. Сем. Чеботарская, № 3. Дѣтскія болѣзни. Пріемъ отъ $8^{1}/_{2}$ до $10^{1}/_{2}$ час. утра и отъ 5 до 7 час. вечера.

Кацъ Дав. Іосиф. Екатеринославская ул., № 41. Хирургическія, мочеполовыя и венерическія болѣзни. Пріемъ отъ 8—11 ч. утра и отъ 4—8 час. веч.

Кисличенковъ Тим. Тим. Конная ул., д. № 10. Пріемъ ежедневно, кромѣ воскресенья, отъ $8^{1}/_{2}$ до $9^{1}/_{2}$ час. утра.

Клевезаль Евген. Роберт. Мироносицкая ул., № 70.

Кленкинъ Вас. Мак. Конюшенная ул., № 34.

Клейфъ Софья Давид. Николаевская пл., д. Шустовой. Телефонъ № 913. Женскія болѣзни и акушерство. Пріемъ отъ 9 до 11 час. утра и отъ 5 до 6 час. веч.

Климовъ Ив. Федор. Садовая ул., д. № 24

Клопотовскій Титъ Матв. Губернаторская ул., д. № 18. Внутреннія и накожныя болѣзни. Пріемъ отъ 10—11 ч. утра и отъ 4—5 ч. веч., кромѣ воскрес.

Кнабе Анат. Ал-сѣев. Б.-Москалевская ул., № 22. Внутреннія и нервныя болѣзни. Пріемъ отъ 5—7 ч. в.

Ковалевскій Ив. Дмитр. Кузнечная ул., № 26.

Коганъ-Бернштейнъ Як. Матв. Докторъ медицины. Московская ул., д. № 23. Телефонъ № 110. Внутреннія и дѣтскія болѣзни. Пріемъ отъ 9—11½ ч. утра и отъ 4 до 6 час. веч.

Колпакчи Ив. Марк. Докторъ медицины, приватъ-доцентъ Мироносицкая пл., № 12. Телеф. № 855. Дѣтскія и горловыя болѣзни. Пріемъ отъ 9—1 ч. дня.

Компанейская-Коваленская Екатер. Иван. Подгорная ул., д. № 9. Душевныя и нервныя болѣзни. Пріемъ отъ 9 до 12, кромѣ праздниковъ.

Кононовъ Дмитр. Иван. Рымарская ул., № 18. Мочеполовыя болѣзни и сифилисъ. Пріемъ отъ 11 до 1 ч. дня и отъ 6 до 7½ час. веч. ежедневно, кромѣ воскресенья, большихъ праздниковъ и веч. суб.

Константиновичъ Вик. Бониф. Максиміліановская ул., д. № 20.

Коссовскій Ванд. Ник. Сумская ул., № 50. Телефонъ № 1450. Внутреннія и дѣтскія болѣзни. Пріемъ отъ 10 до 11 ч. утра и отъ 5 до 7 ч. веч.

Костенко Мих. Тих. Мироносицкая ул., № 46.

Костенко Евтих. Никит. Кацарская ул., д. № 16.

Коршунъ Ст. Вас. Пушкинская ул., № 14.

Коцеваловъ Степ. Матв. Пушкинская, № 16.

Кравцовъ Петръ Иван. Театральный пер (спускъ), соб. д. № 6. Телефонъ № 141. Внутреннія и нервныя болѣзни. Пріемъ отъ 6 до 7 час. вечера, ежедневно, кромѣ четверга, воскресенья и праздничныхъ дней.

Красновъ Ал-сѣй Яков. Докторъ медицины. Чеботарская ул., д. № 18. Внутреннія болѣзни. Пріемъ отъ 4 до 6 часовъ вечера.

Крживинскій Влад. Иван. С.-Московская ул., д. № 1 Акушерство и женскія болѣзни. Пріемъ отъ 5 до 7 час. веч.

Крыжевичъ Эмилій Конст. Горяиновскій пер., № 13. Телефонъ № 267. Хирургическія, мочеполовыя, венерическія и накожныя болѣзни. Общій пріемъ больныхъ по понедѣльникамъ, средамъ и пятницамъ отъ 5 до 10 ч. веч. и по вторникамъ, червергамъ и субботамъ отъ 5 до 8 час. вечера. Отдѣльный пріемъ для дамъ по вторникамъ и пятницамъ отъ 2 до 3 ч. дня

Крыловъ Влад. Плат. Заслуженный профессоръ. Уголъ Сумской ул. и Инструмент. пер., № 2. Внутреннія болѣзни Пріемъ отъ 5 до 7 час. веч.

Крушель Пав. Георг. Армянскій пер., № 3. Дѣтсія, внутр. и нервныя болѣзни. Пріемъ отъ 4 до 6 час. веч.

Кудинцевъ Ив. Вас. Докторъ медиц. Николаевская, д. Васильева. Пріемъ отъ 5—8 час. веч.

Кузнецовъ Ал-ндръ Хар. Заслуж. профессоръ. Садово-Куликовская ул., соб. д. № 11. Телефонъ № 904. Внутреннія и кожныя болѣзни. Пріемъ по воскресеньямъ, вторникамъ, средамъ и пятницамъ отъ 9 до 11 час. дня и по понедѣльникамъ, четвергамъ и субботамъ отъ 5 до 6 час. веч.

Кузнецовъ Ник. Макар. Клочковская ул., № 32. Сифилисъ, кожныя и мочеполовыя болѣзни. Пріемъ отъ 9—12 ч. дня и отъ 5—8 ч. веч.

Кушелевскій Влад. Валер. Старо-Московская ул., д. № 30. Дѣтскія болѣзни.

Лагербекъ Анаст. Григ. Воскресенская ул., д. № 5. Женскія болѣзни. Пріемъ отъ 11 до 1 ч. дня.

Ламоновъ Вас Ник. Петинская ул., № 34.

Лащенковъ Пав. Ник. Докторъ медицины. прив.-доц. Санитарный врачъ. Нетечинская ул., № 12.

Леваковскій Влад. Иван. Сумская ул., д. № 1. Внутреннія болѣзни. Пріемъ отъ 5½ час. до 7 час. ежедневно, кромѣ воскресенья.

Левковскій Арист. Мих. Докторъ медиц. Приватъ доцентъ. Инструментальный пер., д № 1, прот. Земельн. банка. Нервныя болѣзни. Пріемъ отъ 5 до 6 час. веч. ежедневно.

Левицкій Мих. Іовов. Михайловская, д. № 28.

Лейбфрейдъ Левъ Марк. Воскресенская плош., д. № 9. Внутреннія болѣзни. Пріемъ отъ 5—7 час. веч.

Лившицъ Мих. Ильичъ. Ординаторъ госпитальной терапевтической клиники. Кацарская ул., д. № 11. Внутреннія болѣзни. Пріемъ отъ 4 -6 ч. веч.

Лицынъ Пав. Анаст. Екатеринославская ул., домъ № 37, прот. Дмитріевской церкви. Хирургическія и зубныя болѣзни отъ 3—5, кромѣ воскрес.

Ломиковскій Мих Мих. Профессоръ. Рымарская ул, д. № 27. Внутреннія, горловыя и ушныя болѣзни. Пріемъ отъ 9 до 11 ч. утра и отъ 6½ до 8 ч. веч., кромѣ понедѣльника.

Любимовъ Ал-сѣй Ал сѣев. Рымарская ул., № 15. Телефонъ № 1070. Акушерство и женскія болѣзни. Пріемъ отъ 4 до 6 час. веч.

Ляшенко Мих. Яков. Уголъ Екатеринославск. и Дмитріевской ул. Дѣтскія и внутреннія болѣзни. Пріемъ отъ 9 до 10 час. утра и отъ 5 до 6 ч. веч.

Макаровъ Хрисанфъ Яков. Нетечинская ул., № 20, парадн. ходъ съ переул. Внутреннія и дѣтскія болѣзни. Пріемъ отъ 9 до 10 ч. утра и отъ 5 до 6 час. веч.

Максимовичъ Ник. Иван. Въ зданіи глазной клиники. Харитоненковскій пер. по Сумской ул. Глазныя болѣзни.

Маклецовъ Ив. Иван. Докторъ медицины. Кокошкинская ул., д. № 11. Мочеповыя и хирургическія болѣзни. Пріемъ отъ 5 до 6 час. вечера.

Макухинъ Ал-ндръ Ник. Дворянская набер., д. № 4. Дѣтскія болѣзни. Пріемъ отъ 12 до 1½ час.

Маленюкъ Вас. Діом. Ветеринарная ул., д. № 21. Личный пріемъ анализовъ отъ 8 до 10 час. утра и отъ 4 до 5 час. дня.

Маршадъ Ал-ндръ Влад. Нетечинская ул., Высочина № 43/30 Массажъ и врач. гимнастика

Мамутовъ Арнольдъ Моис. Московская ул., № 21. Акушерство и женскія болѣзни. Пріемъ отъ 4 до 6 час веч. Телефонъ № 1327.

Мангуби Сем. Веніам. Кокошкинская ул., д. № 3. Телефонъ № 957. Хирургическія и мочеполовыя болѣзни. Пріемъ отъ 4 до 6 час. веч.

Маргулисъ Левъ Григ. Екатеринославск. ул., д. № 36. Телефонъ № 1390. Акушерство и женскія болѣзни. Пріемъ отъ 9 до 10 час. утра и отъ 5 до 7 час. веч.

Мартьяновъ Ал-ндръ Андр. Конторская, № 69.

Марчевскій Ник. Евген. Чернышевская ул., № 31

Масалитиновъ Ал-ндръ Григ. Сорокинск. пер., соб. д. № 4. Телефонъ № 1324. Акушерство и женскія болѣзни. Пріемъ ежедневно отъ 10½ до 12½ ч., по воскресеньямъ отъ 11 до 12ч. дня.

Малышенко Ал-сѣй Иннок. Ординаторъ повивальнаго училища Харьковскаго Губернскаго Земства; Ветеринарная ул., № 37. Акушерство и женскія болѣзни. Пріемъ отъ 4 до 6 час. утра.

Масловскій Ал-ндръ Ник. Екатеринославская ул., д. № 29. Телефонъ № 886. Внутреннія болѣзни. Пріемъ по вторникамъ, четвергамъ и субботамъ отъ 9 до 11 час. утра.

Масловъ Григ. Ал-сѣев. Докторъ медицины. Сумская ул., д. № 24. Зубныя и хирургическія болѣзни. Пріемъ отъ 10 до 4 час. дня.

Миловидовъ Мих. Федот. Докторъ медицины. Въ зданіи военнаго госпиталя.

Мироновъ Матв. Максим. Докторъ медицины, приватъ-доцентъ. Сорокинскій пер., с. д. № 13. Акушерство и женскія болѣзни. Пріемъ отъ 4 до 6 ч. вечера.

Михайловъ Ал-ндръ Варсон. Докторъ медицины. Екатеринославская ул., с. д. № 35 Внутреннія и дѣтскія болѣзни. Пріемъ отъ 6 до 7 час веч.

Михайловъ Дмитр. Фед. Конюшенная ул., № 34.

Михинъ Пав. Вас. Профессоръ. Директоръ акушерской клиники. Сумская ул., д. № 45. Телефонъ № 946. Акушерство и женскія болѣзни. Пріемъ отъ 4 до 6 час. веч.

Мицкевичъ Адамъ Цезар. Чернышевская ул., № 8. Телефонъ № 1558. Дѣтскія болѣзни Пріемъ отъ 12 до 2, кромѣ воскресенья и среды.

Монтвидъ Клеменсонъ Екат. Григ. Старо-Московская ул., д. № 12.

Невскій Феод. Мих. Николаевская ул., д. № 18. Женскія болѣзни.

Недригайловъ Викт. Иван. Пушкинская, № 14.

Немировскій Сем. Абрам. Николаевская площ., домъ Соборнаго причта. Зубныя болѣзни.

Ниссенбаумъ М В. Черноглазовская, 7. Нервныя и внутреннія болѣзни. Пріемъ отъ 5 до 7 час.

Никольскій Петръ Вас. Царицынская ул., № 26.

Ножниковъ Авраамъ Петр. Докторъ медицины. Сумская ул., д. № 23. Телефонъ № 995. Внутреннія и нервныя болѣзни. Пріемъ отъ 5 до 7 час. вечера ежедневно, кромѣ воскресенья и пятницы.

Оболенскій Ив. Ник. Заслуженный профессоръ. Пушкинская ул., д. № 32. Телефонъ № 58. Внутреннія болѣзни. Пріемъ ежедневно отъ 5 до 7 ч. вечера, кромѣ воскресенья.

Оболенскій Конст. Петр. Карповская ул., Холодногорскій пер., д. № 11. Внутреннія женскія болѣзни. Пріемъ отъ 5 до 7 час. веч.

Овчинниковъ Ал-ндръ Викт. Примѣровская, д. № 18. Внутреннія болѣзни отъ 5 до 6 ч. веч., кромѣ воскресныхъ и праздничныхъ дней

Омельяненко Дмитр. Георг. Скобелевская пл., № 7.

Опенховскій Фед. Мечисл. Профессоръ. Кокошкинская ул., № 1. Внутреннія и нервныя болѣзни. Пріемъ отъ 3 до до 5 ч ежедневно, кромѣ праздничныхъ дней.

Ордынскій Адамъ Ив. Заиковская, № 70. Дѣтскія болѣзни пріемъ отъ 4 до 6 ч. веч.

Орловъ Леон. Влад. Профессоръ. Рымарская, д. № 28. Хирургическія болѣзни. Пріемъ въ $5^1/_2$ ч. в.

Оршанскій Исай Григ. Профессоръ. Пушкинская улица, домъ № 29. Нервныя и душевныя бол. Пріемъ отъ 4 до 6 час. веч.

Острянинъ Григ. Яков. Николаевская ул., № 2.

Павловъ Влад. Ал-сѣев Докторъ медицины, приватъ-доцентъ. Сумская ул., № 41.

Панфиловъ Ал-сѣй Вас. Екатеринославская ул., д. № 10. Зубныя болѣзни.

Пароконный Влад. Мих. Пушкинская ул., д. № 30. Телефонъ № 1175. Горловыя, носовыя и ушныя бол. Пріемъ отъ 5 до 7 час. веч, кромѣ воскресенья.

Патоковъ Ген. Валер. Старо-Московская ул., д. № 12. Акушерство и женскія болѣзни. Пріемъ отъ 12 до 2 ч. дня.

Написовъ Ив. Мих. Николаевская пл., д. № 23. Кожныя и венерическія болѣзни.

Першинъ Ник. Бор. Михайловская ул., № 22.

Пенскій Юл. Ром. Профессоръ. Хирургическія болѣзни. Чернышевская ул., д. № 39, Пріемъ отъ 3 до 4 ч. кромѣ воскресенья.

Петровскій Ив. Степ. Уголъ Мироносицкой площ. и Сумской ул., д. Бортскевича. Внутреннія болѣзни. Пріемъ отъ 9 до 11 ч., кромѣ воскресенья.

Петровскій Дмитр. Яков. Нетечинская набережная, д. № 5. Внутреннія болѣзни. Пріемъ отъ 9 до 11 ч. и отъ 5 до 7 час. веч.

Пейсаховичъ Дав. Абрам. Старо-Московская ул.. с. д. № 3. Телефонъ № 700. Дѣтскія болѣзни. Пріемъ отъ 9 до 12 ч. дня.

Пивоваровъ Гавр. Фирс. Торговый пер., № 1. Венерическія и кожныя болѣз.

Писнячевскій Фотій Виктор. Садово-Куликовская ул., соб. домъ № 11/2. Нервныя и внутреннія болѣзни. Пріемъ отъ 10 до 11. ч. утра ежедневно, кромѣ понедѣльника и пятницы.

Платоновъ Ив. Яков. Михайловская пл., д. № 41. Телефонъ № 28. Душевныя и нервныя болѣзни. Пріемъ отъ 10 до 12 час. дня.

Полтавцевъ Ант. Петр. Екатеринославская ул., № 16. Кожныя, венерическія и мочеполовыя болѣзни. Пріемъ отъ 9 до 10 ч. и отъ 6 до 8 ч. в.

Пономаревъ Мих. Дiев. Заслуженный профессоръ. Николаевская ул., д. № 6. Дѣтскія болѣзни. Пріемъ отъ 9 до 11 час. ежедневно.

Поповъ Андр. Онисиф. Докторъ медицины, приватъ-доцентъ. Уголъ Гимназической наб. и Булгаковскаго пер., № 4—2. нервныя и душевныя болѣзни Пріемъ отъ 6—7 час. веч.

Поповъ Ал-сѣй Ал-сѣев. Чеботарская ул., соб. д № 8. Хирургическія и внутреннія болѣзни.

Поповъ Евген. Иван Безуглый пер., д. № 6. Дѣтскія болѣзни.

Поповъ Митр. Ал-сѣев. Заслуженный профессоръ. Рождественская ул., д. № 10. Внутреннія болѣзни. Пріемъ отъ 3 до 5 часовъ ежедневно, кромѣ воскресенья.

Поповъ Руфъ Сем Въ здан. главн клин. Глазныя болѣзни.

Поповъ Серг. Ал-ндр. Профессоръ. Пушкинская ул., д. № 29. Внутреннія болѣзни. Пріемъ отъ 5 до 7 ч. веч.

Постоевъ Як Яков. Докторъ медицины. Театральный пер., д. № 5. Мочеполовыя болѣзни. Пріемъ по понед., сред. и суб. отъ 6—8 час веч.

Прейсъ Ник. Пав. Петинская ул., д. № 10. Внутреннія и нервныя болѣзни. Пріемъ отъ 10 до 12 ч. дня и отъ 6 до 9 час. вечера ежедневно, кромѣ воскресныхъ и праздничныхъ дней.

Прокопенко Петръ Петр. Докторъ медицины, приватъ-доцентъ. Садовая ул., д. № 9. Глазныя болѣзни. Пріемъ отъ 4 до 6 час. веч.

Прокопьевъ Гавр. Стеф. Акушерство и женскія болѣзни. Николаевская ул., д. № 3. Телефонъ № 999. Пріемъ больныхъ ежедневно отъ 4 до 6 час. веч.

Прошкинъ Конст. Мих. Малая-Панасовка, д. № 15. Внутреннія и дѣтскія болѣзни. Пріемъ отъ 5 до 7 час. веч.

Рабиновичъ Маркъ Львов. Прот. Астраханской гостин., № 8. Сифилисъ, болѣзни кожи и мочеполовыя. Пріемъ отъ 9 до 12 и отъ 5 до 8 час. веч.

Раковскій Автон. Евген. Сумская улица, № 24. Хирургическія и зубныя бол. Пріемъ отъ 5 до 6 ч. веч.

Рафаиловичъ Ив. Конст. Уголъ Сумской и Ветеринарной ул., д. № 62/2.

Рахманиновъ Ник. Иван. Рыбная ул., д. № 14. Накожныя и мочеполовыя болѣзни. Пріемъ отъ 4 до 7 час. вечера, кромѣ понедѣльника.

Рахимовъ Ибраг. Рахим. Докторъ медиц. Плетневскій пер., д. № 12. Внутреннія болѣзни. Пріемъ отъ 4 до 6 ч. вечера.

Репревъ Ал-ндр. Вас, Проф. Епархіальная ул., д. № 25. Акушерство и женскія болѣзни.

Рейнгардтъ Петръ Феликс. Екатеринославская ул., д № 13, пр. сквера. Телефонъ № 791. Акушерство и женскія болѣзни. Пріемъ отъ 4 до 6 ч. веч.

Рейхель Іос. Конная улица, домъ Бѣлецкаго.

Робакъ Сигизм. Антон. Пушкинская ул., № 26. Телефонъ № 1592 Болѣзни горловыя, носовыя и ушныя. Пріемъ ежедневно отъ 10—12 ч. и отъ 6 7 час. веч.

Романовичъ Ѳед. Тихон. Конторская ул., № 46. Пріемъ больныхъ ежедневно отъ 5 до 7 час.

Ротманъ Евсей Арон. Конторская ул', № 2 Кожныя и венерич. бол. Пріемъ отъ 9—12 и отъ 5-8 ч.

Рубинскій Вас. Ал-ндр, Сумская улица, № 28. Внутреннія болѣзни. Пріемъ отъ 8—10 ч. утра ежед.

Рубинштейнъ Як Исаак. Дмитріевская ул., с. д. № 23. Телефонъ 1747. Внутреннія и дѣтскія солѣзни. Пріемъ отъ 10—12 и отъ 5—7 час. вечера.

Рутковскій Пав. Конст. Конюшенная ул., въ зданіи губернской земской больницы.

Рутковскій Петръ Конст. Конюшенная, № 34.

Румянцевъ Анат. Мих. Старо-Московская улица, домъ № 3. Внутреннія болѣзни. Пріемъ больн. ежедн., кромѣ понедѣльника и субботы, отъ 4 до 6 час. веч.

Рудницкій Наумъ Мендел. Кузнеч. ул., № 7. Телеф. № 1438 Внутрен. болѣзни. Пріемъ отъ 5—7 ч. веч.

Рындовскій Ал-ндръ Григор. Скрыпницкая, 4.

Ряснянскій Мих. Павл. Кокошкинская ул., № 3. Нервныя и душевн. бол. Пріемъ отъ 4—6 ч

Сахаровъ Мих. Яковл. Куликовская ул., № 19.

Сахнинъ Моис. Давид. Конная ул., № 2. Телефонъ № 1345. Внутрен., дѣтскія, горловыл, ушныя и носовыя бол. Пріемъ отъ отъ 9—11 и отъ 5-7 час. веч.

Свѣтухинъ Мих. Иван. Докторъ медицииы, приватъ-доцентъ. Мироносипкая ул., с. д. № 14 Внутрен. и нервныя болѣзни· Пріемъ отъ 4-6 час ежедневно, кромѣ воскресенья и среды (Лѣтомъ принимаетъ больныхъ въ Эссентукахъ на Кавказскихъ минер. водахъ).

Святогоръ-Штепинъ Ал-ндръ Ал-ндр. Каразинская ул., д. № 22. Телефонъ № 22.

Севастьяновичъ Мих. Мих. Старо-Московская ул., с. д. № 22. Женскія болѣзни

Селиховъ Митр. Иван Пушкинская ул., № 30. Телефонъ № 1175 Хирургическія болѣзни. Пріемъ отъ 9 до 11 ч. утра ежедневно.

Серіевскій Петръ Ал-ндров. Михайловская ул., № 15. Хирургическія и внутреннія болѣзни. Пріемъ отъ 4—6 ч. вечера.

Сивицкій Иванъ Моис. Въ зданіи глазной клин.

Сильванскій Ал-ндръ Мих. Докторъ медицины. Николаевская ул., № 4. Акушерство и женскія бол. Пріемъ отъ 5—7 ч. в., кромѣ субботы, воскрес. и празд.

Смирновъ Ник. Ник. Старо-Московская ул., д. № 14. Женскія болѣзни и акушерство.

Смирнитскій Ник. Алекс. Троицкій пер., № 7, во флигелѣ, въ концѣ двора, отъ 8 до 9 ч. утра и отъ 5 до 7 ч. веч Внутреннія болѣзни, осмотръ и оспопрививаніе.

Смирягинъ Мих. Геор. Подольскій пер., № 8. Сифилисъ, мочеполовыя и кожныя болѣзни. Пріемъ отъ 9—10 час. утра и отъ 6—7 ч. веч. Отдѣльный пріемъ для женщинъ отъ 5—6 час. вечера.

Снарскій Альфонсъ Игнат. Мироносицкая, № 82.

Совѣтовъ· Внутр. и нервн. бол. Пріемъ отъ 9—10$^1/_2$ ч. утра и отъ 5—7 час. вечера.

Соколовскій Петръ Онуфр Екатеринославская ул., № 52.

Соколовъ Ник. Андр. Проф. Епархіальная ул., № 3. Хирургическія болѣзни. Пріемъ отъ 5 ч. веч.

Сочава Ник. Афан. Сумская улица, домъ № 17.

Спиваковъ Бор. Осипов. Благовѣщенская ул., домъ № 10, въ зданіи лѣчебницы Давидовичъ.

Столбова-Падарина Екатер. Иван, С.-Московская ул., № 15. Женскія болѣзни и акушерство. Пріемъ отъ 4 до 6 часовъ вечера

Ступачевскій Ник. Григ. Чеботарская, № 78.

Станковъ Констант. Никол. Клочковская, 72.

Судейкинъ Ник. Петр. Дворянская наб., № 2. Внутреннія и нервныя болѣзни, лѣченіе свѣтомъ. Пріемъ отъ 9—10 ч. у. и 4—6 час. веч.

Сурукчи Степ. Гавр Рымарская ул., д. № 32. Телефонъ № 661. Горловыя, ушныя бол. Пріемъ отъ 5—7 часовъ веч , кромѣ воскресенья.

Сухаревъ Вас. Харламп. Сумская улица, домъ Досѣкина. Женскія болѣзни.

Таліевъ Валерій Иван. Докторъ медицины, приватъ-доцентъ. Михайловская, ул,, д. № 36.

Танфильевъ Пав. Иван. Епархіальная ул. № 7.

Тирютинъ Дмитр Андр. Женскія болѣзни. Пріемъ отъ 4—6 ч веч. Въ зданіи акушерской клиники.

Тихоновичъ Ал-ндръ Влад- Ветеринарная, 37.

Тодорскій Ал-сѣй Филип. Конная улица, д. № 22

Толочиновъ Никол. Филип. Заслуженный профессоръ. Акушерство и женскія болѣзни. Сумская ул., № 46. Пріемъ ежедн., кромѣ воскресенья, отъ 3—5 час. дня.

Трахтенбергъ Мих. Алекс. Докторъ медицины, приватъ-доцентъ. Сумская ул., № 21—23. Внутреннія и нервныя болѣзни. Пріемъ отъ 5—7 час веч.

Тринклеръ Никол. Петров. Докторъ медицины, профессоръ. Ветеринарная ул., д. № 22. Хирургическія болѣзни. Пріемъ по понедѣльникамъ, средамъ и пятницамъ отъ 5 до 7 час. веч,

Троицкій Ив. Виссар. Профессоръ. Сорокинскій пер., д. № 3. Дѣтскія болѣзни. Пріемъ отъ 10—11, кромѣ праздниковъ.

Трофимовъ Мих. Мих. Скобелевская пл., № 20. Телефонъ № 763. Хирургическія и мочеполовыя болѣзни. Пріемъ отъ 5—7 ч. веч., кромѣ воскресенья, понедѣльника и праздниковъ.

Трутовскій Як. Яков. Докторъ медицины, приватъ-доц. Черноглазовская, № 7. Нервныя и душев болѣзни. Пріемъ отъ 4—6 ч. веч. ежедн.

Тулубьевъ Викт. Никол. Ярославская ул., 11. Телефонъ № 766. Внутреннія, дѣтскія болѣзня и акушерство. Пріемъ отъ 5—7 час. вечера.

Туранскій Ѳеод. Иванов. Дмитріевская ул., № 21. Телефонъ № 1040. Внутреннія и нервныя болѣзни. Пріемъ ежедневно отъ 10—12 ч. дня, кромѣ воскресенья и большихъ праздник.

Тутышкинъ Петръ Петров. Конюшенная ул., № 34.

Туканскій Ник. Ал-ндров. Александро-Невскій пер. Телефонъ № 1480.

Фабрикантъ Моисей Борис. Театрал. пл., с. д. № 5. Телефонъ № 556. Хирург. болѣзни. Пріемъ отъ 5-6 ч. ежедн.

Фавръ Влад. Георг. Акушерство и женскія болѣзни. М.-Гончаровская ул., № 10, Пріемъ больныхъ, кромѣ воскресныхъ дней и четверговъ, по вторникамъ, средамъ и субботамъ отъ 11—1 ч. дня, по понедѣльникамъ и пятницамъ отъ 12 до 2 час.

Фавръ Влад. Влад. Жандармская площ., № 4.

Файстъ Эдуардъ Франц. Скрыпницкая ул., с. д. № 3. Пріемъ отъ 9—11 ч. и отъ 5—6 ч. веч.

Федоровъ Иванъ Вас. Клочковская ул., с. д. № 66.

Федоровъ Плат. Никол. Театральная пл., № 4. Акушерство, женскія и дѣтскія бол. Пріемъ отъ 11—1 ч.

Федосьевъ Вас. Ив. М.-Гончаровск., № 21.

Ферхминъ Петръ Роберт. Воскресенская ул, № 23. Ординаторъ Харьковской губернской земской больницы. Душевныя и нервныя болѣзни. отъ 5—7 час. вечера.

Филипповичъ Иванъ Гаврил. Почтовый переул, соб. домъ № 10.

Филипповъ Никол. Никол. Докторъ медицины, приватъ-доцентъ Харьков. Импер. унив. Старо-Московская ул., д. № 3. Телефонъ № 259. Хирургическія и дѣтскія болѣзни. Пріемъ отъ 10—12.

Финогеновъ Никол. Никол. Выб. на Дальній Вост.

Финкельштейнъ Ал-ндръ Ал-ндров. Рымарская улица, д. № 30. Телефонъ № 989. Внутреннія и нервныя болѣзни. Пріемъ отъ 5-7 час. веч.

Финкъ Юлій Федор. Вознесенская ул., № 12. Телефонъ № 795, Ортепедическая хирургія. Пріемъ отъ 1—2 ч.

Финтиктиковъ Ал ндръ Семен. Скобелевская пл, № 7. Телефонъ № 78. Акушерство и женскія болѣзни. Пріемъ отъ 9 до 11 час. дня.

Френкель Мих. Абрам. Сумская ул., д. № 48. Телефонъ № 233. Внутреннія и нервныя болѣзни. Пріемъ отъ 5-6 час.

Фуксъ Бор. Осип. Сумская ул., соб. д. № 27. Телефонъ № 440. Акушерство и женскія болѣзни. Пріемъ отъ 5 до 6 час. дня.

Футранъ Мих. Игн. Пушкинская улица, № 22. Телефонъ № 669. Внутреннія и нервныя болѣзни. Пріемъ отъ 5—7 час. веч.

Хавкинъ Бор. Влад. Пушкинская улица,, № 2. Хирургичеслія и внутреннія болѣзни. Пріемъ отъ 10 до 12 час. дня кромѣ воскресенья.

Хажинскій Григ. Харит. Чеботарская ул., д. № 8. Зубныя болѣзни.

Хростовскій Лук. Иппол. Докторъ медицины. Новодворянская улица, № 18. Женскія болѣзни и акушерство. Пріемъ ежедневно отъ $2^{1}/_{2}$- 5 ч., кромѣ субботъ, а по субботамъ отъ $8^{1}/_{2}$—10 час утра.

Цетлинъ Маркъ Серг. Екатеринославская № 32 Акушерство и женскія болѣз.

Цыганковъ Тих. Иппол. Сумская улица, № 66. Массажъ и врачебная гимнастика. Посѣщаетъ больныхъ на дому. Пріемъ отъ 1—2 и отъ 6—7.

Цынкинъ Мих. Сам. Старо-Московская ул., д. № 15. Внутреннія болѣзни. Пріемъ отъ 5—7 ч. веч.

Цыперовичъ Петръ Влад. Пушкинская ул., д. № 17. Сифилисъ венерическія и кожныя болѣзни. Пріемъ отъ 9—12 ч. утра и отъ 5—8 ч. веч.

Цѣслинскій Алекс. Кир. Губернаторская ул., д. № 24. Глазныя бол. Принимаетъ вмѣстѣ съ проф. Гиршманомъ у него на дому отъ 5—7 ч. веч.

Чеботаревъ Сем. Як. Корсиковская ул., въ зданіи Николаевской городской больницы.

Чекуновъ Ив. Степ. Сумская ул., д. № 86. Внутреннія болѣзни. Пріемъ отъ 5—7 час. веч.

Черевковъ Алек. Мих. Докторъ медицины, приватъ-доцентъ Сорокинскій пер., д № 2

Чуевскій Ив. Афан. Докторъ медицины, приватъ-доцентъ. Конторская ул., д. № 53.

Чунихинъ Петръ Никанор. Рымарская ул., соб. д. № 32. Телефонъ № 1158. Акушерство, женскія и дѣтскія болѣзни. Пріемъ отъ 10—12 час дня.

Чугаевъ Анат. Анд. Петинская ул., д. № 34.

Чугинъ Влад. Ив. Семинарская ул., д. № 9.

Шабановъ Дмит Вас. Сумская ул., д. Досѣкина. Женскія болѣзни и акушерство

Шатиловъ Петръ Ив. Сумская ул., д. № 86.

Шебалинъ Конст. Влад. Усовская ул., д. № 15. Телефонъ № 1294. Пріемъ отъ 5—7. час. веч. кромѣ воскресенья.

Шехтеръ Э. И. Черноглазовская ул., д. № 7. Нервныя и внутрен. болѣзни. Пріемъ отъ 4—6 час. веч.

Шилтовъ Алек. Мин. Профес. Пушкинская ул., д. № 27. Внутреннія болѣзни.

Шпагневъ А. Д. Сумская ул., д. № 17. Хирургическія и мочеполовыя болѣзни. Пріемъ отъ 5—7 час. веч.

Шпагнева. П. Г. Сумская ул., домъ № 17. Женскія и дѣтскія болѣзни. Пріемъ отъ 10 съ пол. до 12 съ пол. час.

Щекинъ Конст. Парм. Театральная площ., № 4. Телефонъ № 1532. Венерическія и кожныя болѣзни. Пріемъ отъ 5—7 час. веч.

Щербина Ник Вас. Московская ул., д. № 6.

Эвенховъ Ив. Степ. Сумская ул., д. № 17. Акушерство и женскія болѣзни.

Эминетъ Пет. Павл. Екатеринославская ул., д. № 58. Внутр. и дѣтскія бол. Пріемъ отъ 4—6 ч. в.

Эрлихъ Сем. Лаз. Скрыпницкая ул., д. № 8. Телефонъ № 1085. Врачебно-аналитическій кабинетъ. Пріемъ анализовъ отъ 8 час. утра до 7 час. вечера.

Юревичъ Напол. Теофил. Мироносицкая ул., д. № 22. Внутреннія болѣзни.

Юзефовъ Григ. Марк. Клочковская ул., д. № 28. Дѣтскія болѣзни.

Ягловъ Георг. Абрам. Екатеринославская, № 10. Акушерство и женскія бол.

Яковлевъ Ал-ндръ Тимоф. Дмитріевская, № 23.

Якушевичъ Серг. Гавр. Чернышевская ул., д. № 10. Телефонъ № 1512. Внутреннія болѣзни. Пріемъ ежедневно отъ 5—7 час. веч.

Яловой Як. Евстигн. Мордвинов пер., д. № 25. Внутрен. и женскія болѣзни. Пріемъ отъ 4—6 ч. веч

Янковскій Тим. Пет. Троицкій пер., д. № 4.

Ясинскій Пав. Африк. Заслуженный профессоръ. Мироносиц. пл., д. № 11. Телефонъ № 997. Женскія болѣзни. Пріемъ отъ 1—3 час. дня ежедневно, кромѣ четверга и воскресенья.

Ясный Сем. Яков. Ординаторъ гор. дѣт. больн. Екатеринославская ул., д. № 6. Телефонъ № 1275. Дѣтскія болѣзни. Пріемъ отъ 10—12 час. утра и отъ 5—6 час. веч.

Өеоктистовъ Пет. Кондр. Старшій по губерніи уѣздн. врачъ. Тюремная ул., № 24.

Ветеринарные врачи.

Агами Ник. Дмитр. Большая Основа, Балашевская ул., домъ № 32.

Гордѣевъ Петръ Андр. Профессоръ. Епархіальная ул., собств. домъ.

Гумилевскій Георгій Осиповичъ.

Дедюлинъ Алекс. Вас. Основа, собственный домъ. Прозекторъ Ветеринарнаго института.

Дубравскій И. Н. Журавлевская ул., д. № 6. Пріемъ больныхъ животныхъ отъ 3—7 час. вечера.

Дубянскій Ник. Аристар. Конно-прогонный дворъ, Конная площадь.

Золотовъ Алекс. Ник. Николаевская ул., домъ № 27.

Ивановъ Мих. Өеодор. Мироносицкая пл., д. № 14.

Коневъ Дмитр. Фед. Сумская, № 66, кв. 4.

Косяковъ Геор. Иван. Профессоръ. Мордвиновскій пер., д. № 9.

Крахтъ (Пальевъ) Петръ Ник. Бассейная ул., д. № 4. Пріемъ больн. животныхъ отъ 8 - 9 ч. у. и отъ 3—4 ч. дня.

Кучумовъ. Государственныя конюшни

Лисицкій Евг. Ѳеод. Чернышевская, № 59.

Мальцевъ Мих. Алекс. Профессоръ. Сумская ул., д. № 40 Полюты.

Нешумовъ Іос. Прок. Старшій губернскій ветерин. Ст.-Московск. ул., д. № 14.

Остапенко Алек. Петр. Профессоръ. Ивановская ул., соб. домъ № 35.

Петропавловскій Никол. Ив. Подкамин. № 25.

Поповъ Фед. Тим. Костомаров. ул., № 8.

Рязанцевъ Ник. Влад Профессоръ. Ветеринарная ул., д. № 13.

Семеновъ Иванъ Яков. Старшій губернскій земскій ветеринаръ. Уголъ Старо-Московской улицы, и Конной площади.

Сонинъ Дем. Мих. Старшій ветеринаръ 10 армейскаго корпуса. Юрьевская ул., домъ Ахтырскаго.

Трофимовъ Сер. Митр. Профессоръ. Костомаровская ул., домъ № 3.

Успенскій Алек. Алек. Ассистентъ Хирургической клиники Харьковскаго Ветеринарнаго Института. Въ зданіи института.

Чаловскій Алек Петр. Ассистентъ терапевтической клиники Харьковскаго Ветеринарн. Инстит. Въ зданіи инст.

Шабакъ Роб. Иван. Ветеринаръ при заводской конюшнѣ. Конюшенная ул., д. Штейна.

Щепкинъ Андр. Вас. Губернскій зем. ветеринаръ. Примѣровская ул, д. № 17.

Зубные врачи и дантисты.

Адамовъ Исаакъ Солом. (Д-ръ) Николаевская пл., д. № 30. Пріемъ отъ 9 час. утра до 5 час. веч.

Аркавина Раиса Сер. (зуб. вр.) Екатеринославская ул., д. № 61. Пріемъ отъ 9—1 и отъ 3—5 час

Айзенштадтъ Роз. Исаак. (зуб. вр.). Рыбная ул., д. № 23, входъ съ Московской ул., д. № 18 Пріемъ отъ 10 ч. утра до 5 час. вечера.

Александровичъ Соф. Льв. Сумская ул., д. № 14. Пріемъ отъ 10—5 час. вечера, кромѣ воскресенья. Лѣченіе, пломбированіе и вставленіе искусственныхъ зубовъ

Ассъ (Юдкина) (зуб. вр.). Сумская ул., д. № 10, противъ театра.

Бакуменко Мар. Каз. Уголъ Дмитріевской и Мало-Гончаровской ул., д. № 2/22. Пріемъ отъ 10—4 час.

Богдановъ Арс. Евг. Скобелевская площ., домъ № 9.

Безчинская Елиз. Григ. (зуб. вр.). Сумская ул., д № 36.

Вайсбордъ Алек. Григ. (зуб. вр.). Николаевская пл., д. Питры. Пріемъ отъ 10—3 час. дня

Вайсбордъ Илья Самуил. (Д-ръ) Николаевская площ., домъ Питры. Пріемъ отъ 3—7 час. вечера.

Вальтеръ Григ. Алекс. Сумская улица, д. № 7. Пріемъ отъ 10—1 ч. дня и отъ 3—5 ч. вечера.

Ваневскій Левъ Мих. Соляниковскій пер д. № 4, кв. № 5.

Гинзбургъ Герас. Ник. Леченіе, пломбированіе, искусств. зубы. Золотыя и фарфор. пломбы; уг. Московской ул., д. № 11 и Слесарнаго пер., № 1 во дворѣ.

Гатова Елена Руфим. Екатеринославская ул., д. № 51. Пріемъ отъ 10—4 ч. дня.

Гринфельдъ Э. С. Конторская ул., д. № 10 (зуб. вр.). Пріемъ отъ 9—5 ч. вечера.

Дубнова Раиса Яков. (зуб. вр.). Московская ул., д. № 17. Пріемъ отъ 10—4 час. дня.

Дубовскій Влад. Яков. (зуб вр. Харьковскаго Университета). Сумская ул., д. Гладкова № 4. Пріемъ отъ 9 до 3 ч. Телефонъ № 335. Болѣзни зубовъ и полости рта, вставленіе искусствен. зубовъ. Пріемъ больныхъ по записямъ отъ 10—4 час. дня ежедневно, кромѣ воскресеній.

Заговаловъ М. Р. Екатеринославская ул., д. Износковой № 18.

Замятина С. В. (зуб. вр.). Старо-Московская ул., д. № 14

Диде Людв. Людв. Московская ул., домъ № 25. Пріемъ отъ 10—2 и отъ 4—6 вечера.

Зильбербергъ Альб. Моис. (зуб. вр.). Рыбная, № 30.

Каценбергъ Яковъ Григор. Екатеринославская ул., д. № 12. Пріемъ отъ 9—1 ч. дня и отъ 3—6 ч. веч.

Кроль А. И. Сумская ул., д. № 1.

Клецкинъ Григ. Ефим. Екатерин., № 25,

Карпиновскій Тим. Григ. Сумская улица д. № 6. Пріемъ отъ 10—3 час. дня.

Костюковскій Дав. Абрам. Екатеринославская ул., д. № 24. Пріемъ отъ 10 до 2 час. дня и отъ 4—6 часовъ вечера, а по вторникамъ и пятницамъ отъ 8—9 часовъ вечера.

Кривопусковъ Петръ Петр. Мало-Гончаровская ул., д. № 19. Пріемъ отъ 12—5 час. дня, а по праздникамъ отъ 9 до 2 час. дня.

Кутейникова Лавра Мих. (зуб вр.). Сумская ул., д. № 50. Пріемъ отъ 10—2 час. дня.

Каценеленбогенъ Фанни Григ. (зуб. вр.). Екатеринославская ул., д. № 6. Пріемъ отъ 9 -1 ч. дня и отъ 4—6 час веч.

Ландсбергъ Арн. Абрам. Сумская ул., № 19 Телефонъ № 715. Пріемъ отъ 9 до 3 ч и отъ 4—6 час. веч.

Ландсбергъ Моисей Абрам. Николаевская площ., № 8. Пріемъ отъ 10 ч. у. до 8 час вечера.

Лессъ Люб. Исаак. Сумская, № 10 Пріемъ отъ 10—2 час. дня и отъ 5 до 7 ч. веч.

Липскій Влад. Яков. Сумская ул., д. № 16. Пріемъ отъ 10—3 час.дня и отъ 5 до 7 час. вечера.

Лицина Ольга Игнат. Екатеринославская ул., д. № 37 Пріемъ отъ 10—3 час. дня.

Лукацкій Алекс. Семен. Екатеринославская ул., д. № 32. Пріемъ отъ 10 час. утра до 8 час. вечера.

Мангуби Анна Григ. (зуб. вр.). Екатеринославская ул., д. Замятина.

Масловъ Григ. Алекс. (Д-ръ). Сумская ул. д. № 24. Пріемъ отъ 10—4 час. дня.

Маціевичъ М. М. Вознесенская пл., д № 19.

Мясницева Алек. Федор. Рымарская улица, домъ, № 2.

Мейлаховская Мар. Сем. (зуб. вр.). Старо-Московская ул., д. № 15. Пріемъ отъ 11—2 ч. дня и отъ 4—6 ч. веч.

Млодзинская Вар. Степ. (зуб. вр.). бывш. ординаторъ хирургич. клиники Харьковскаго Императорскаго Университета. Малая-Гончаровская ул, д. № 9. Принимаетъ отъ 9—11 утра и отъ 4—6 ч. веч. по Воскрес. отъ 9—1 ч. дня.

Немировскій Сем. Абрам (Д-ръ). Николаевская площ., д. Соборнаго Причта. Пріемъ отъ 9—6 час. веч.

Николаева Алекс. Алек. Сумская, д. № 11 Пріемъ отъ 10—3 час. дня, кр. воскр

Палемъ Моис. Абр. Екатеринославская ул. домъ № 34. Пріемъ отъ 9—2 часовъ дня и отъ 4—7 ч. веч.

Панфиловъ Алекс. Вас. (Д-ръ). Екатеринославская ул., д. № 10. Пріемъ отъ 10—2 ч. дня и отъ 5—7 час. веч.

Писаревская Елиз. Алек. Кокошкинская ул., д. № 9.

Погорѣльская (зубной врачъ). Екатеринославская ул., д. № 9.

Ценскій Напол. Ив. Пріемъ вечеромъ отъ 4—6. Екатеринославская № 49, кв. № 1.

Раковскій Автон. Евген. (Д-ръ). Сумская ул., д. № 24. Пріемъ отъ 9—6 ч. веч.

Раммель Ив. Юл. Екатерин. № 39, квар. № 1. Пріемъ больныхъ отъ 9—1 час. и отъ 4—6 ч. веч.

Сановичъ (Познеръ) Роз. Ефим. (зуб. вр.). Пушкинская ул., д. № 26.

Тарловскій Я. М. Театральная площ., № 4. Телефонъ № 1075. Пріемъ отъ 9—2 часовъ и отъ 5—7 час. веч.

Фабрикантъ Евс. Бор. Сумская ул., домъ. № 8. Телефонъ № 556. Пріемъ отъ, 9—3 час. дня и отъ 5—7 час. вечера.

Фрейфельдъ Як. Осип. Екатеринославская ул., д. № 6. Пріемъ отъ 10—1 час. и отъ 3—5 час. веч.

Фридкинъ Анна Бор. (зуб. вр.). Сумская ул., д. № 15. Пріемъ отъ 9—2 час. дня и отъ 4—7 ч. веч.

Хажинскій Григ. Хар. (Д-ръ). Чеботарская ул., д. № 8. Пріемъ отъ 9—3 ч.

Цинкина-Гинсбургъ Р. М. (зуб. вр.). Старо-Московская ул., д. № 15.

Чернякова Роз. Григ. (зуб. вр.). Старо-Московская ул., д. № 9. Пріемъ отъ 10 до 5 час. веч.

Чичканъ Петръ Сем. Пушкинская ул., д. № 19. Пріемъ отъ 10—1 ч. дня и отъ 5—7 час. веч.

Повивальныя бабки.

Андреева О. Д. Харитоненковскій пер., по Сумской ул., въ зданіи акушерской клиники.
Афонина Шепелевская. Акушерка-фельдшерица. Конторская ул., д. № 25.

Бедряга. Сумская ул., д. № 16.
Берманъ Над. Марк. Сорокинская ул. д. № 4.
Березина. Кузнечная ул., д. № 23.
Боровлева. Молочная ул., д. № 19.
Богомольная. Подольскій пер., д. № 17.
Брагина Елиз. Иван. Большая Панасовка, № 56.
Брагинская Ольга Наум. Мѣщанская ул., № 22.
Брукъ Бер. Абр. Подгорная ул., д. № 6.
Брухгейзеръ Эм. Мих. Горяиновскій пер., д. Общества Россія.
Брунзель. Мироносицкая пл., д. № 9.
Бѣднякова Конная площадь, д. № 15.
Бѣлоусова Вѣра Мих. Сумская ул., домъ Лихонина.
Бѣлоцерковская Анна Дав. Московская ул., д. № 10.

Вайншельбаумъ Анна Вл. (и массажистка). Рымарская ул., д № 28.
Винклеръ Суровская. Театральный пер, д. № 7. Имѣетъ помѣщеніе для секретно-беременныхъ и рожебницъ.
Вѣнцковская Ф. А. Кокошкин. у., д. № 1

Геркевичъ Ольг. Мар. Дмитріевская ул, д. № 20.
Горлина Зин. Макс. Кацарская ул., домъ № 30.
Грибова Вик. Мих. Сумская ул., д. № 50. Выб. на Д. В.
Гуглина-Юшкевичъ Е. Я. Екатеринославская ул., д. № 41.
Гусева. Имѣетъ помѣщеніе для секретно-беременныхъ и рожениц. Уголъ Театральнаго пер. и Дѣвичьей ул., д. № 2.

Дагаева А. М. Имѣетъ помѣщеніе для секретно-беременныхъ и рожениц Екатеринославская ул., д. № 8.
Дамрофъ Эм. Эдуар. Марьинская ул., с. д.
Дахно. Конторская ул., д. № 8.
Диба-Пороховникъ О. С. Благовѣщенская ул., д. № 32.

Заикина М. И. Ярославская ул., д. № 11.
Зайдинеръ С. А. Екатеринославская ул., д. № 34.
Замятина Соф. Вас. Старо-Московская ул., д. № 1.
Золотовская. Большая Панасовка, д. № 17.

Иванова. Дмитріевская ул., д. № 29.
Иващенко. Конная ул., д. № 29. Убѣжище для секретныхъ родильницъ.

Кессенихъ Анна Алекс Рымарская ул., д. № 3. кв. № 8.
Кирсанова. Старо-Московская ул., д. № 17.
Кливанская. Старо-Московская ул., д № 26.
Клименко. Батуринская (Заиковка), д. № 10
Кобозева О. А. Чеботарская ул., д. № 22.
Кодьева В. О. Имѣетъ помѣщеніе для секретно беременныхъ и роженецъ. Кацарская ул., д. № 15.
Контрольская. Екатеринославская ул., д. № 56.
Короткова. Москалевская ул., д. № 1.
Крамаревская. Михайловская ул., д. № 22.
Крахмальникова. Николаевская пл., д. № 25.
Крылова Соф. Абр. Подгорная ул., д. № 6,
Кузяева Екат. Фед. Екатеринославская ул. д. № 39.
Китайская-Колтонъ. Нетеченская ул., д. № 11.

Лагутина-Баширцева Л. Н. Екатеринославская ул., д. № 25.
Логачева В. Н. Екатеринославская ул., д. № 47
Лѣсина Эсф. Ерух. Повивальная бабка 1-го разряда, массаж. и оспопрививаніе. Нетеченская набережная, № 10.
Липская М. С Повивальная бабка, массажистка и оспопрививательница, Харьковск. пер., д. № 12.
Лунцъ Екат. Эд. Михайловская ул., домъ № 24. Уходъ за больными, массажистка и акушерка.

Максимовичъ Елена Макс. Епархіальная ул., д. № 28.
Маркова. Имѣетъ помѣщеніе для секретно-беременныхъ и роженицъ. Уголъ Екатеринославской и Ярославской д. Гутьяръ, входъ съ Ярославской
Маркевичъ Е. П. Епархіальная ул., д. № 3. Телефонъ № 288.
Мелешко Фанни Григ. Московская ул., д. № 24.

Мазель. Московская ул., д. № 4.
Марголина. Ярославская ул., д. № 18.

Милостанова. Чеботарская ул, д. № 18.
Михайловская. Мироносицкая ул., д. № 31.
Мнинская Алекс. Алекс. Московская ул., д. № 17.

Митрова Мар. Ильин. (и массажистка) Рыбная ул., д. № 17. Телефонъ № 637.
Моисеева Анна Ник. Старшая городовая акушерка Мало-Гончаровская ул.. д. № 16.
Мягкова. Рогатинскій пер., д. № 10.
Молчанова-Васильковская Татьяна Сер. Акушерка. Бол.-Москалевская ул , домъ № 27.

Новикова Мар. Емел. Чеботарская ул., д. № 26.
Никулинская Пр. Гр. Тюремная ул., домъ № 8, рядомъ съ Александр. больницей.

Побуковская Евд. Фил. Сорокинскій пер., д. д-ра Миронова, № 13.
Подольская Ел. Влад. Сумская ул., д. № 5
Подрезъ. Скобелевская пл., д. Шиманскаго.
Покровская Над. Алекс. Епархіальная ул., д. № 42.
Прокопьева Соф. Степ. (и массажистка) Николаевская ул., д. № 3, кв. д-ра Прокопьева.
Пузакова. Московская ул., д. № 30.

Рожицкая Н. З. Старо-Московская ул., д № 44.
Ровенская. Сумская ул., д. № 6.
Руднева (Набережный пер.) Пески, д. № 24.
Рыкъ Е. А. Уг. Конторск. и Ярослав. ул.

Сахнина Л. Д. Николаевская ул., д. № 5.
Свенцинская. Большая Понасовка д. № 45.

Тимофеева Н. Д. Харитоненковскій пер., по Сумской ул., въ зданіи акушерской клиники
Томашевская В. Г. Старо-Московская ул., д. № 94.

Улановеръ П. М. Сумская ул., д. № 14, кв. № 9. Акушерка и массажитка.
Уманская Анна Исаев. Акушерка. Соляниковскій пер., д. № 4.
Фонъ-Штейнъ. Большая Гончаровка, домъ № 11.
Фельдманъ Е. М. Старо-Московская ул., д. № 26.
Фризманъ. Дмитріевская ул., д. № 21.
Французова Соф. Мар. Инстр. пер , д. № 4 земельн. банка.

Цемахманъ В. С. (и массажистка). Чеботарская ул., д. № 11.

Чаговецъ Л. И. Старшая городовая акушерка. Кацарская ул., п. № 32.
Ченчъ. Конторская ул., д. № 8.
Чернявская Анас. Ив. Мордвиновскій пер., д № 18, соб. д.

Шапиро Е. Н. Конторская ул., д. № 8.
Шилава. Знаменская ул., д. № 2.
Шишлова Соф. Ив. Конная ул., д. № 8.
ШтадлерьПальковская М. Д. Карповская ул., д. № 22.
Шилкманъ П. А. Петровскій пер., д. № 8. Телефонъ № 665.
Шорина Прас. Григ. Николаевская площ. номера Подкаминскаго.

Экмекчи С. С. оспопрививательница и массажистка. Нетеченская ул , д. № 49, кв. № 2.
Эрифманъ. Епархіальная ул., д. № 12.

Яковлева Мар. Ант. Уголъ Чернышевской ул. и Сорокинскаго пер., д. № 23/6.

Фельдшера и фельдшерицы.

Аврашовъ Д. Н Петровскій пер., д. № 19.
Афонина-Шепелевская Алекс. Ник. Конторская ул., д. № 25.

Бенъ О. К. Кацарская ул., д. № 7.
Василенко Вас. Иллар. Фельдшеръ-массажистъ. Губернаторская ул., д № 16. Пріемъ отъ 4—6. ч. веч.

Верберъ Іос. Льв. Конторская ул., д. № 8 въ зданіи лѣчебницы д-ра Лихоносова

Григорьева Лид. Осип. Клочковская ул., д. № 24.

Крамаренко Люб. Сам. Харитоненковскій пер., по Сумской ул., въ зданіи хирургической клиники.

Калишъ Влад. Дав. Екатеринославская ул., д. № 79.
Комаръ Аѳан. Григ. Университетская терапевтическая клиника.
Китайская-Колтонъ Над. Бор. Нетеченск. ул., д. № 11.

Лазурковъ А. М. Харитоненковскій пер., въ зданіи терапевтической клиники.
Литвиновъ Н. П Харитоненковскій пер., въ зданіи терапевтической клиники.
Лукьянченко. Большая Понасовка, соб. д.

Малишевская Евг. Григ. Пушкинская ул. домъ Каплуновской церкви.

Манжелей Фед. Матв. Въ зданіи духовной семинаріи, спец. экзема и накожныя болѣзни.

Матусовъ Мих. Исаак. Куликовская ул., д. № 15.
Морозовъ. Куриловская ул., д. № 51.

Пересада Ром. Фед. Большая Понасовка, № 5.
Подлѣсная В. И. Харитоненковскій пер., въ зданіи акушерской клиники.

Сорокинъ Фед. Вас. Карповская ул., д. № 3.
Сыпачевская Е. В. Харитоненковскій пер., въ зданіи акушерской клиники.

Тоцкая Мар. Анис. Москалевка, Владимір- ул., домъ № 9.

Явченко Емил. Аким. Кузинская ул., домъ № 12. Телефонъ № 1189.

Массажисты и массажистки.

Аврашовъ Д. Н. Петровскій пер., № 19.
Аврашова Елиз. Дав. Черноглазовская ул., д. № 21.
Алексѣева Анна Дмит. Воскресенская пл., домъ Минаева № 19. кв. Михайловскаго.

Бергштедтъ Акзелъ Алек. Конторская ул.' д. № 25. Массажъ и гимнастика. Дома отъ 12—2 часовъ дня.

Грибова Вик. Мих. Сумская ул., д. № 50. Выб. на Дальній Востокъ.
Губенко Муза Дмит. Сумская ул., д № 14. Пріемъ отъ 4—8 час. вечера.

Дольникъ Д И. Слесарный пер.

Заленскій Вац. Евг. Студентъ медикъ унив. 4-го курса. Клочковская ул., д. № 46. кв. № 8.
Зурно Над. Моис. Массаж. и оспопрививат. Конторская ул., д. № 16, кв № 12.

Ингбергъ Θеод. Пет. Пушкинская ул., домъ № 3. Пріемъ отъ 5—6 ч. вечера.

Карпенко Агаф. Сер. Дмитріевская ул., д. № 22. Пріемъ отъ 4—7 час. вечера.
Крейцбергъ Ир. Яков. Врачебная гимнастика и общій массажъ. Жандармская пл., д № 3. Соляникъ.
Китайская-Колтонъ. Нетеченская ул. д. № 11.
Клушина Алек. Григ. Почтовый пер., д. № 8.
Комисовская Мар. Ник. Москалевка, Владиміровская ул, д. № 3. Пріемъ отъ 5—7 час. вечера.
Компаніецъ Люд. Абр. Клочковская ул., д. № 29. Телефонъ № 1579.
Контрольская Апол. Алек. Екатеринославская ул., д. № 56 Пріемъ отъ 4—6 ч. в.
Крысенко Ив. Лавр. (студ. мед.), 2-й Зміевскій въѣздъ № 6.
Кулеша Вяч. Стан (студ. мед.). Марьинская ул., Васильевскій пер., д. № 8. Массажъ и электризація. Пріемъ отъ 3—5 час. дня.

Липскеровъ Алек. Бор. (студ. мед.) Кокошкинская ул., д. № 1, кв. № 4. Массажъ и врачебная гимнастика.
Лищинская Над. Исаак. Пріемъ отъ 9—12 ч. дня. Куликовская ул., д. № 14.

Манжелей Алекс. Ник. Въ зданіи духовной семинаріи.
Марченко Нат. Сав. Подгорная ул., д. № 3.
Мошкевичъ Б. А. Харитоненковскій пер, въ зданіи хирургической клиники.

Піотровская Мар. Стан. Рыжовская ул., д. № 4.
Палемъ Бер. Абр. Екатеринославская ул., домъ № 27. Массажъ и гимнастика, дома отъ 3—5 ч. в
Прокопьева Соф. Степ. Николаевская ул., д. № 3. кв. д-ра Прокопьева.

Ротштейнъ Θеод. Мих. Харьковская наб. д. № 3.

Смаковская М. В. Клочковская ул., въ зданіи Тургеневскаго училища.
Соловьевъ Фед. Алекс. (студ. мед.) Дѣвичья ул., д. № 8. кв. № 4. Массажъ, электризація, врачебная гимнастика и дежурство у постели больныхъ. Дома отъ 3—5 час. вечера.

Уткина Ант. Пав. Васильевскій пер., д. № 6.
Устинова Люд. Вас. Массажистка, Чернышевская ул., д. № 46.

Файнштейнъ Фан. Григ. Классическій пер. д. № 17.

Цапкова Марфа Аф. Массажъ и оспопрививаніе. Московская ул., д. № 29, кв, № 7.

Эккъ Алек. Ив. Конторская ул., д. № 23, кв. № 14, ходъ съ улицы. Пріемъ отъ 10—2 час. дня

Отдѣлъ VII. Финансовый.

О гербовомъ сборѣ.

Герб. сборъ установляется двоякаго рода: 1) простой, взимаемый въ опредѣленныхъ окладахъ съ бумагъ, актовъ и документовъ, и 2) пропорціональный, исчисляемый, въ % отношеніи къ суммѣ акта.

Простой гербовой сборъ. Простой герб. сборъ установливается пяти окладовъ: въ 1 р. 25 к., въ 75 к., въ 20 к., въ 15, 10 и 5 коп. Копіи бумагъ, актовъ и докум., подлежащихъ простому гербовому сбору оплачиваются простымъ герб. сборомъ, въ слѣдующихъ размѣрахъ: 1) если подлинникъ оплаченъ гербовомъ сборомъ въ размѣрѣ выше 1 р. 25 к., то копія оплачивается въ 1 р. 25 к.; 2) если подлинникъ оплаченъ гербовымъ сборомъ менѣе 1 р. 25 к., то копія оплачивается на ровнѣ съ подлинникомъ; 3) если подлинникъ не подлежитъ оплатѣ гербовымъ сборомъ, то и копія не оплачивается этимъ сборомъ.

Простому герб. сбору 1 р. 75 к. за каждый листъ подлежатъ: 1) прошенія, заявленія, жалобы, объясненія и другія бумаги, а равно копіи приложеній къ нимъ за исключеніемъ такихъ копій съ приложеній, которыя подлежатъ оплатѣ герб. сборомъ въ размѣрѣ меньшемъ), подаваемыя частными и учрежденіями, по дѣламъ: а) о предоставленіи правъ дворянства, почетн. гражданства, личн. и потомств., и купеческаго сословія, или о признаніи за просителями этихъ правъ: б) о принятіи въ сословіе присяжныхъ повѣр. и о выдачѣ свидѣтельствъ на право ходатайства по чужимъ судебн. дѣламъ; в) объ учрежденіи товарищ. по участкамъ, объ измѣненіи ихъ уставовъ, и положеній и о продленіи сроковъ для взноса денегъ по образованы капитал. такихъ товарищ., а также о разрѣшеніи дѣятельности въ Имперіи иностаар. предпріятіямъ: г) о разрѣшеніи открытія фабрикъ и заводовъ, объ измѣненіи ихъ устройствъ или о замѣнѣ въ нихъ машинъ а аппаратовъ новыми. 2) Извѣщенія, объявл., свидѣтел. и удостовѣренія, выдаваемыя правител., земскими, городс. и сословными установл. или должностн. лицами просителямъ въ отвѣтъ на ихъ просьбы, заявленія жалобы и друг. бумаги, по дѣламъ, означеннымъ въ п. 1, ст. 13, а также копіи съ разрѣшеній и опредѣленій по этимъ прошеніямъ и жалобамъ. 3) Дозволительныя свидѣтел. на производство всякаго рода промысловъ и занятій. 4) Апелляціон. жалобы и просьбы объ отмѣнѣ рѣшеній, подаваемыя въ судебн. палаты и Правител. Сенатъ, по гражданск. дѣламъ, подсуднымъ общимъ судебн. установл. и судамъ коммерческ. 5) Исполнительные листы, выдаваемые общими судебн. установленіями и коммерческими судами, а также вводные листы. 6) Копіи опредѣленій и рѣшеній общихъ судебн. установл. объ утвержденіи въ правахъ наслѣдства по закону, объ утвержденіи дух. завѣщаній къ исполненію и объ укрѣпленіи за просителями недвижимыхъ имѣній по давност. влад. 7) Вѣрующ. письма всякаго рода, въ томъ числѣ кредитныя повѣренности за исключеніемъ довѣренностей, означенныхъ ниже. 8) Дух. завѣщанія, а въ Прибалтійскихъ губ. и др. соотвѣтствующіе имъ акты (наслѣдственные фидеикомиссы и легаты). 9) Акты объ учрежденіи временно-заповѣдн.

имѣній, а также родовыхъ фидеикомиссовъ въ Прибалтійскихъ губ. 10) Договоры, предметъ котор., по свойству, не подлежитъ денежной оцѣнкѣ, и вообще акты и докум., въ котор., при ихъ заключеніи, не могла быть опредѣлена ихъ сумма, а также договоры, объ отдачѣ въ безвозмездное владѣніе или пользованіе имущ., кот. не можетъ приносить никакого дохода. 11) Договоры и торговыя сдѣлки на неопредѣленную сумму, въ случаяхъ предусмотрѣнныхъ ниже. 12) Залоговыя свидѣтел. какъ первоначальныя, такъ и дополнительныя, выдаваемыя на залогѣ недвиж. имуществъ, а также удостовѣренія объ отмѣткахъ въ ипотечныхъ книгахъ и въ реестрахъ крѣпостн. книгъ объ обремененіи залогомъ недвижем. имуществъ, выдаваемыя крѣпостными учрежденіями Прибалтійскихъ губ. и ипотечными установлен. 13) Подписки, выдаваемыя банкамъ покупщиками заложен. въ нихъ недвиж. имѣній о переводѣ на покупщиковъ банковыхъ долговъ, числящихся на на купленныхъ ими имѣніяхъ, и о принятіи ими на себя предъ банками обязанностей по страхованію заложенныхъ строеній, по необезцѣненію имѣній и т. п., а также подписки и др. обязательства объ отсрочкахъ и пересрочкнхъ по долгамъ, обезпеченныхъ заложенными въ кредитн. устан. имѣніями,—если при этихъ пересрочкахъ не выдается дополнительныхъ ссудъ. 14) Данныя на имѣнія и земельные участки, оставщіеся за Госуд. Дворянскимъ Земельн. и Крестьян. Поземельн. Б-ми. 15) Главныя и послѣдующія выписи данныхъ на недвиж. имущества безвозмедно очуждаемыя въ частную собствен. дворцовыми управленіями въ городахъ: Царскомъ Селѣ, Петергофѣ и Гатчинн. 16) Купчія крѣпости и данныя на имущ., обращаемыя изъ частнаго владѣнія на государствен. или обществен. пользу (въ томъ числѣ подъ постройку ж. д.), когда вознагражденіе за сіи имущества производится изъ средствъ казны. 17) Выдаваемыя частнымъ лицамъ межевыя книги. 18) Условія о неустойкахъ на сумму свыше 50 р. или безъ точно назначенныхъ суммъ, излагаемыя въ формѣ отдѣльнаго договора,—при заключеніи этихъ условій. 19) Заявки розсыпей, открытыхъ частными лицами, и свидѣтельства, выдаваемыя горнымъ начальств. золотопромышленникамъ на владѣніе самородками или штуфами золота. 20) Акты протеста въ неисполненіи обязательствъ, не относящихся къ личнымъ долговымъ. 21) Выписи (кромѣ первыхъ или главныхъ экземпляровъ, ст. 195 и 196 пол. нотар., изд 1892 г. (и копіи актовъ и докумен., подлежащ. вексельному сбору,—когда сборъ съ первой или главной выписи, подлиннаго акта или докум. или протестуемаго долгового обязательства не менѣе 1 р. 25 к. 22) Заявленія объясненій отъ одной стороны друг., дѣлаемыя чрезъ нотаріусовъ, и выдаваемыя послѣдними въ томъ удостовѣренія. 23) Выдаваемыя по требованію частн. лицъ акты судебно-медицинскіе по дѣламъ о санитарномъ состояніи фабрикъ, заводовъ, и торгово-промышленныхъ заведеній. 24) Общія разсчетныя квитанціи по подрядн. и поставк. и копіи разсчетныхъ тетрадей. 25) Обязательства, выдаваемыя при первоначальномъ открытіи или при увеличеніи впослѣдствіи кредита по специальному текущему счету. 26) Возобновляемые купонные листы къ означеннымъ въ ст. 54 % бум. за каждый нумеръ послѣднихъ и за каждое 10-ти лѣтіе дѣйств. купленныхъ листовъ считая неполные 10 лѣтъ за полныя. 27) Страховые полисы, замѣняющіе ихъ счеты или росписки по всякаго рода страхованіямъ (кромѣ означенныхъ въ п. 1 ст. ст. 68 и п. 11 ст. 69), а также сего рода сдѣлки по страхованію фондовъ, акцій и % бум.,—когда сумма страховой преміи болѣе 39 руб. по страхованію—не отъ огня, когда сумма свыше 30 р., но не болѣе 300 р. 29) Слѣдующіе акты когда совершаются на сумму свыше 300 р.: а) купчія крѣпости, данныя, регуляціонные акты или когда владѣнныя и отводныя записи на пріобрѣтаемыя крестья. земли, состоящія въ ихъ пользованіи, а также отводные акты, выдаваемые переселенц. на предоставленные имъ участки казен. земель; б) акты въ обмѣну надѣльныхъ земелъ между крестьян. и др. землевладѣльц.; в) крѣпости, акты на земли, покупаемыя съ содѣйствіемъ Крестьян. Поземельн. Банка., а акты на участки земель, покупаемые на безпроцентныя ссуды, выдаваемыя изъ капитала имени Императора Александра II г поручительства, совершаемыя въ формѣ отдѣльнаго акта. 30) Выдаваемыя госуд. обществен. и частными кредитными установл., а также производяшими банкирскія операціи частн. конторами и товарищ. свидѣтельства, билеты и росписки на срочные и безсрочные денежные вклады (кромѣ вкладомъ на текущій счетъ),—когда сумма вклада болѣе 1,000 р. а также и на вкладѣ на храненія (кромѣ вкладовъ на текущій счетъ), когда сумма вклада на храненія болѣе 1,000 р., но не болѣе 2,500 руб. Если означенныя свидѣтельства, билеты и росписки выдаются въ формѣ особыхъ книжекъ, то герб. сборомъ оплачивается каждое въ эти книжки занесеніе на сумму болѣе 1,000 руб., а при вкадахъ на храненіе—на сумму свыше 1,000 р., но не болѣе 2,500 руб 31) Сохранныя росписки, выдаваемыя частн. лицами и учрежд.,—когда стоимость принятаго на сохраненіе имущества превышаетъ 1,000 руб.

Сбору въ 75 коп. На каждый листъ подлежатъ: 1) Подаваемые правител., административн. установлен. и должност. лицамъ и учрежд., по ихъ частнымъ дѣламъ, прошенія, объявленія, жалобы, отвѣты, возраженія, опроверженія и отзывы (кромѣ прошеній и жалобъ, означен. въ п. 1 ст. 13, а также представляемыя при указанныхъ бум., по желанію просителей или по требованію закона, копіи: а) съ этихъ бумагъ и б) съ прилагаемыхъ при нихъ докум., и вообще съ приложеній, кромѣ копій съ докум., подлежащихъ гербовому сбору въ меньшемъ размѣрѣ (ст. 12 и 45). 2) Подаваемыя въ общія судебн. установленія и коммерческіе суды частн., лицами и учрежд. по всѣмъ, кромѣ означенныхъ въ лит. *а* п 2 ст. 63, дѣламъ прошенія и др., указанныя въ п. 1 этой ст. бум. (за исключеніемъ прошеній и жалобъ, упомянутыхъ въ пп. 1 лит. *б*) и 4 ст. 13 и копій, поименованныхъ въ п. 1 ст. 16). Подлинные докум. и приложенія, по случаю представленія ихъ въ правител. установленія (п. 1 ст. 13 и пп. 1 и 2 этой ст.) и должностн. лицамъ, гербов. сбору особо не подлежатъ. 3) Выдаваемыя означенными въ пп. 1 и 2 этой ст. установл. и должностными лицами частн лицамъ и учрежд.: а) копіи съ рѣшеній и опредѣленіе (кромѣ указанныхъ въ пп. 2 и 6 ст. 13); б) копіи со всякихъ дѣлопроизводственныхъ бумагъ; в) оффиціальныя справки изъ дѣлъ, какъ производящ., такъ и оконченныхъ, и г) свидѣтельства и удостовѣренія разнаго рода, какъ напр.: акты, касающіеся граждан состоянія и личности (кромѣ упомянутыхъ въ пп. 2 и 3 ст. 13); свидѣтел. о принадлежности шлиховаго золота, о свободности его отъ арестовъ и взысканій, билеты на сплавъ лѣса); свидѣтел и докум. томеженные. 4) Всякія (кромѣ означенныхъ въ п 2 ст. 13) удостовѣренія и свидѣтел., выдаваемыя земскими, городск и сословными учрежд., частн. лицамъ и учрежд. для представленія въ правител. установленія и должн лицамъ, и самыя прошенія по сему предмету частн. лицъ и учрежд, а также выдаваемыя частн лицами и учрежд. частн. же лицамъ и учрежд удостовѣренія о свидѣтел. для предоставленія правител. установленіямъ и должностн. лицамъ, указаннымъ въ пп. 1 и 2 наст. (14) ст. 5) Выдаваемые частн. лицамъ и учрежден. акты судебно-медицинскіе и медико-полицейскіе (кромѣ означенныхъ въ п. 23 ст. 13 и п 6 ст 76). 6) Страховые полисы, замѣняющіе ихъ счетъ или росписка по страхованіямъ, означеннымъ въ п. 27 ст. 13, а также упомянутыя въ томъ же пунктѣ сдѣлки—когда сумма страховой премiи свыше 15, но не болѣе 30 руб. 7) Счеты, составляемые маклерами и браковщиками (п. 28 ст. 13).—когда сумма куртажныхъ денегъ свыше 15, но не болѣе 30 р. 8) Акты на недвижим. имущества и о поручительствѣ, означанные въ п. 29 ст. 13,—когда совершается на сумму свыше 100. но не болѣе 300 руб. 9) Означенные въ п. 30 ст 13 свидѣтел., билеты, росписки или занесенія,—когда сумма вклада или занесенія свыше 300, но не болѣе, 1,000 руб. 10) Сохранныя росписки, выдаваемыя част. лицами и учрежд.,—когда стоимость принятаго на сохраненіе имущества свыше 300, но не болѣе 1,000 руб. Простому гербовому сбору въ 60 к. за каждую бумагу или документа подлежатъ: 1) Извѣщенія и объявленія, выдаваемыя правител. установленіями и должностными лицами просителямъ въ отвѣтъ на ихъ просьбы—(кромѣ означенныхъ въ п. ст. 13). 2) Паспорты для жительства и переѣздовъ въ Имперіи, выдаваемые иностранцамъ.

Сбору въ 20 коп. за каждый листъ подлежатъ: 1) Копіи съ прошеній и другихъ означенныхъ въ п. 1 ст. 14 бумагъ, подаваемыя въ общія судебн. установ. и въ коммерч. суды по всѣмъ, кромѣ означенныхъ въ лит. *а* п. 2 ст. 64, дѣламъ, за исключеніемъ копій съ докум., подлежащихъ сбору въ меньшемъ размѣрѣ. 2) Краткія маклерскія записки, составляемыя на основаніи устава торговаго (ст. 502, прил.: ст. 96 и 640, изд. 1893 г.) на сумму болѣе 300 руб 3) Росписки государственныхъ, общественныхъ и частныхъ кредитн. установленій, а также производящихъ банкирскія операціи частныхъ конторъ и товариществъ, въ пріемѣ на текущій счетъ на сумму болѣе 300 р., а равно также занесенія на сумму болѣе 300 р., въ выдаваемыя упомянутыми установленными, конторами и товариществами расчетныя книжки по текущимъ счетамъ.

Простому гербов. сбору 20 коп. подлежатъ: 1) Билеты, счеты, квитанціи, книжки и т. п. документѣ абонементнаго характера,—за каждый абонементъ, когда плата за пользованіе какимъ-либо предпріятіемъ или предметомъ (телефономъ, проѣздомъ по ж. д., мѣстамъ въ театрѣ и т. п.) или стоимость поставлясмыхъ предметовъ (журналовъ, газетъ, жизненныхъ припасъ и т. п) болѣе 50 руб за годъ. Если абонементъ заключенъ на срокъ болѣе года то гербор. сборъ взимается за каждый годъ дѣйствія абонемента. 2) Билеты, свидѣтельства, росписки или квитанціи въ принятіи періодическихъ вносовъ и т. п. документы, выдаваемые членамъ обществен. собраній, клубовъ и т. п. учрежденій въ удостовѣреніе ихъ членскихъ правъ или званія,—за каждый документъ.

Сбору въ 15 коп. за каждый листъ подлежитъ: 1) Росписки и квитанціи, выдаваемыя по желанію просителей правительств установл. и должностн. лицами въ принятіи прошеній денегъ докум. и друг. (п. 1 ст. 20), а также росписокъ, означенныхъ въ п. 8 ст. 69). 2) Росписки государственныхъ, общественныхы и частныхъ кредитныхъ установл., а также производящихъ банкирскія операціи частн. конторъ и товарищ., въ пріемѣ на текущій счетъ на сумму болѣе 50 руб., но не болѣе 300 руб., а равно каждое занесеніе, на сумму болѣе 50 руб., но не болѣе 300 руб. въ выдаваемыя упомянутыми установ., конторами и товариществами разсчетныя книжки по текущимъ счетамъ. 3) Страховые полисы, замѣняющіе ихъ счеты или росписки по страхованіямъ, означеннымъ въ п. 27 ст. 13, а также упомянутыя въ томъ же пунктѣ сдѣлки,—когда сумма страховой преміи свыше 10, но не менѣе 15 руб. 4) Счеты, составляемые маклерами и браковщиками (п. 28 ст. 13),—когда сумма куртажныхъ денегъ не превышаетъ 15 руб. 5) Акты на недвиж имущ. и о поручительствѣ, означенные въ п. 29 ст. 13,—когда совершаются на суммы свыше 50, но не болѣе 100 руб. 6) Означенные въ п. 30 ст. 13. свидѣтельства, билеты, росписки или заявленія,—когда сумма вклада или занесенія но болѣе 300 руб. 7) Сохранныя росписки, выдаваемыя частными лицами и учрежд.,—когда стоимость принятаго на сохраненіе имущества не болѣе 300 руб. 8) Выписки изъ книгъ сдѣлокъ волостныхъ и станичныхъ правленій, изъ книгъ сельскихъ судовъ Закавказскаго края и изъ актовой книги волостныхъ судовъ Прибалтійскихъ губ., а также засвидѣтельствованныя копіи всякаго рода внесенныхъ въ означенныя книги сдѣлокъ,—когда сумма этихъ сдѣлокъ свыше 50 руб. 9) Заявленія въ обществен. и част. учрежденія, выпускающія $^0/_0$ бумаги, о переводѣ именныхъ, бумагъ на другое лицо или на предъявителя и обратно, или замѣняющія такія заявленія надписи на самыхъ бумагахъ. 10) Манифесты, коносаменты и накладныя, подаваемые ва таможни при декларацiяхъ отъ шкиперовъ и фурмановъ: коносаменты при морскихъ отправленіяхъ изъ однихъ рус. портовъ въ другіе и за границу, и накладныя на товары и грузы при перевозкахъ сухопутныхъ и водою. 11) Свидѣтельства всякаго рода на провозъ вина, спирта и табаку и накладныя на провозъ сахара. 12) Довѣренности на полученіе содержаній, наградъ, пеніи, пособій п и правит., общ., сослов. или частн. учрежд. на суммы болѣе 50 р.; 13) Билеты на жительство иностранцамъ, принадлежащимъ къ экипажамъ купеческихъ кораблей, которые зимуютъ въ портовыхъ городахъ Имперіи (ст. 302 пост. пасп., изд. 1890 г.): 14) Заборныя книжки на отпускъ въ долгъ или впредь до разсчета съѣстныхъ припасовъ и другихъ предметовъ потребленія изъ торговыхъ завед. съ разничною продажею—за каждыя 80 стр. въ $^1/_8$ долю листа обыкновенной писчей бумаги, считая неполныя 80 страницъ за полныя.

Сбору 10 к. за листъ. 1) Страховые полисы, замѣняющіе ихъ счеты или росписки по страхованіямъ, означеннымъ въ п. 27 ст. 13, а также упомянутыя въ томъ же пунктѣ сдѣлки, когда сумма страховой преміи свыше 3, но не болѣе 9 р. 2) Довѣренность на полученіе содержанія, наградъ, пенсій и пособій, на сумму 5 до 50 р. изъ правительствен., сословн. или частн. учрежд. 3) Акты не недвижимыя имущ. и о поручительствѣ, означенные въ п. 29 ст. 13,—когда совершаются на суммы не болѣе 50 руб. 4) Акты, и документы на сумму менѣе 50 руб.: а) по всѣмъ имущественнымъ сдѣлкамъ, не исключая и договоровъ о наймѣ квартиръ и др. жилыхъ помѣщеній по квартирнымъ книжкамъ, и по сдѣлкамъ о личномъ наймѣ: б) о неустойкахъ, когда условія о нихъ излагаются въ формѣ отдѣльнаго договора: в) по долговымъ обязательствамъ (кромѣ означенныхъ въ п. 6 ст. 72); г) о передачѣ въ польномъ объемѣ или въ части контрактныхъ обязанностей, какъ бы эта передача ни была выражена—особымъ договоромъ, или передаточною надписью на контрактѣ. 5) Выдаваемыя акцизными управлен. залоговыя квитанціи въ обезпеченіе разсрочиваемаго или отсрочиваемаго акциза и свидѣтельст. на полученіе изъ казначейства въ кредитъ бандеролей,—когда сіи квитанціи и свидѣтельства выдаются на сумму не болѣе 10 руб.

Сбору въ 5 коп. за каждый листъ подлежатъ: 1) Счеты, удостовѣряющіе полученіе денегъ, товаровъ или иного имущ.; платежныя росписки и т. п. акты и докум., освобождающіе отъ выполненія обязательства или удостовѣряющіе исполненіе онаго въ полномъ составѣ или въ части, и квитанціи, выдаваемыя подрядчикамъ и поставщикамъ въ принятіи отъ нихъ припасовъ, матеріаловъ и т. п. (кромѣ счетовъ, особо въ семъ уставѣ поименован., и въ общихъ разсчетныхъ квитанціяхъ по подрядамъ и поставкамъ), когда сумма сихъ актовъ и докум. составляетъ болѣе 5 руб. и притомъ эти документы выдаются или по обязательств. словеснымъ или по обязательствамъ письменнымъ, но на отдѣльномъ отъ самаго обязательства листѣ. 2) Обратные счеты, которыми сопровождаются обратныя требованія съ векселедателя платежа по переводному векселю, не уплоченному въ срокъ (ст 114 уст. векс., изд 1893 г.). 3) Квитанціи или дубликаты накладныхъ и багажныхъ квитанцій, выдаваемые общ. для транспортированія кладей, ж. д, не исключая казен. и пароходчиками отправителямъ грузовъ, и дорожныя свидѣтельства, выдаваемыя транспортными общ извощикамъ,—когда сумма вознагражденія за перевозку грузовъ составляетъ болѣе 5 руб. 4) Квитанціи заемщиковъ въ полученіи отъ ж. д ссудъ подъ залогъ хлѣбныхъ грузовъ, заявленія заемщиковъ о сдачѣ хлѣба на храненіе, а также выдаваемыя заемщиками копіи съ этихъ заявленій. 5) Складочныя свидѣтельства товарныхъ складовъ, а также каждая передаточная надпись, дѣлаемая на простомъ складочномъ или закладномъ свидѣтел. 6) Свидѣтел. объ оплодотвореніи домашнихъ животныхъ, когда плата за сіе не болѣе 5 руб. 7) Страховые полисы, замѣняющіе ихъ счеты или росписки по страхованіямъ, означеннымъ въ п. 27 ст. 27 ст. 13, а также упомянутыя въ томъ же пунктѣ, сдѣлки,—когда сумма страховой преміи не болѣе 3 руб. 8 Квитанціи въ принятіи и росписки въ полученіи наложеннаго платежа. 9) Свидѣтел. на паи или книжки, удостовѣряющія паевые взносы членовъ ссудо сберегател. товарищ., кассъ, общ. бережливости и т. п. 10) Билеты на порубку лѣса и на заготовленіе издѣлій изъ казен. лѣсныхъ дачъ на сумму свыше 5 руб., а при безденежномъ отпускѣ лѣса изъ этихъ дачъ—на всякое его количество. 11) Означенные въ п. 1 ст. 17 докум. абонементнаго характера,—когда плата за пользованіе предпріятіемъ или предметами или стоимость представляемыхъ предметовъ не превышаетъ 50 р. за годъ. 12) Передаточныя надписи на дубликатахъ накладныхъ, выдаваемыхъ общ. для транспортированія кладей жел. дор., не исключая казен., и пароходчиками (за каждую надпись отдѣльно).

Пропорціональный гербовый сборъ. Пропорціональный герб. сборъ устанавливается двухъ видовъ: 1) *вексельный*—для актовъ и документовъ, перечисленныхъ въ ст. 48, и 2) *актовый* двухъ окладовъ: высшаго и низшаго—для актовъ и документовъ, перечисленныхъ въ ст. 51, 54 и 57. Размѣръ пропорціональнаго герб. сбора для каждаго акта или документа опредѣляется по суммѣ, на которую совершается актъ или документъ.

Вексельный гербовый сборъ. Вексельный гербовый сборъ взимается съ поименованныхъ въ ст. 48 актовъ и докум. въ размѣрѣ 15 коп. съ каждыхъ 100 р. суммы этихъ актовъ и документовъ, считая неполныя сотни рублей за полныя. Установленному въ предыдущей ст. сбору подлежатъ слѣдующіе акты и документы на сумму болѣе 50 р.: 1) Векселя разн. наименов. (векселя простые, переводные, транзитные, соло-векселя, тратты и т. п.), не исключая тѣхъ, которые писаны внѣ предѣловъ Имперіи на финляндск. или иностран. валюту и платежъ по котор. назначенъ также внѣ предѣловъ, по котор. присланы въ Имперію въ качествѣ долгового докумен. или платежнаго до разсчета средства. 2) Заемныя письма, долговыя росписки, подписанныя должниками счеты и иного наимен. личныя долговыя обязательства, какъ обезпеченныя закладомъ движ. имущ. (въ томъ числѣ % бум.), такъ и не обезпеченныя, кромѣ обязательствъ, упомянутыхъ въ п 25 ст. 13, а также о закладѣ движимаго имущ., когда послѣднимъ обезпечивается не заемъ, а какое-либо другое обязательство (напр., уплата денегъ по исполнительному листу и т. п.). 3) Надписи объ отсрочкахъ или возобновленіи ссуды свыше 9-мѣсячн. срока пользованія ею, дѣлаемыя на долговыхъ обязательств. по ссудамъ, выданнымъ изъ госуд. или частныхъ кредитн. установленій и банкирскихъ конторъ подъ закладъ % бумагъ или товаровъ. 4) Выдаваемыя акцизнымъ управл. залоговыя въ обезпеченіе разсрочиваемаго или отсрочиваем. акциза квитанціи и свидѣтел. или удостовѣренія на полученіе изъ казначейства въ кредитъ бандеролей 5) Ассигновка на С.-Петербургскій монетный дворъ и выписка изъ разсчетныхъ вѣдомостей, выдаваемыя золотопромышленник. на причитающееся имъ золото (ст. 791 и 792 уст. горн., изд. 1893 г.). Обязательства, выдаваемыя общ. взаимнаго кредита ихъ членами,—съ суммы отвѣтственности каждаго члена за долги общества или суммы открываемаго каждому члену кредита. При выдачѣ въ предѣлахъ Имперіи или при пересылкѣ въ Имперію изъ-за ея предѣловъ векселя въ нѣсколькихъ образцахъ, каждый изъ нихъ подлежитъ оплатѣ герб сборомъ, соотвѣтственно суммѣ векселя. Образецъ векселя, отправляемый единственно для акцептаціи, не оплачивается герб. сборомъ въ томъ случаѣ, когда оборотная сторона его перечеркнута такъ, что на ней не остается мѣста для надписей, а на лицевой сторонѣ векселя сдѣлана надпись о томъ, что онъ выданъ дѣйствительно для акцептаціи.

Актовый сборъ. Актовымъ гербовымъ сборомъ: 1) Высшаго оклада по 50 коп. съ каждой сотни руб. до 10 тысячъ руб., а выше 10 тысячъ руб. по 5 руб. съ каждой тысячи руб. считая неполныя сотни и тысячи руб. за полныя, оплачиваются: а) условія, договоры, контракты, письменные заказы и др. сдѣлки имущественнаго характера (ст. 51 герб. уст.), въ какой бы формѣ онѣ не были изложены на сумму болѣе 50 рублей. Если означенные документы не оплачены этимъ сборомъ, то таковымъ должны бы оплачены счета, выдаваемые во исполненіе принитыхъ заказовъ по этимъ сдѣлкамъ. При отсутствіи же какихъ либо письменныхъ соглашеній, т. е. по словеснымъ сдѣлкамъ, гербовымъ сборомъ оплачиваются только счета по 5 коп. за каждый листъ на суммы болѣе 5 руб. (1 п. ст. 20 герб. уст.); б) страховые полисы, замѣняющіе ихъ счеты или росписки по страхованію отъ огня (кромѣ означенныхъ въ п. 2 ст. 69), когда сумма страховой преміи болѣе 300 руб. в) % бумаги, поименованныя въ ст. 54 герб. уст. 0,5% съ суммы этихъ бумагъ.

Примѣчаніе. Означенные въ п. а) документы на сумму менѣе 50 руб. подлежатъ оплатѣ простымъ гербовымъ сборомъ по 10 коп. за каждый листъ (п. 7 ст. 18 герб. уст.).

2) Низшаго оклада по 5 коп. съ каждой сотни руб. до 10 тысячъ руб., а свыше 10 руб. по 50 коп. съ каждой тысячи руб., считая неполныя сотни и тысячи руб. за полныя, оплачиваются: а) условія, договоры, письменные заказы (письма, телеграммы) и др., сдѣлки, заключаемыя торговцами между собою о покупкѣ товара для перепродажи, (ст. 57 герб. уст.), причемъ, если означенные документы, до выдачи и посылки по нимъ счетовъ, не будутъ оплачены указаннымъ гербовымъ сборомъ, то этимъ сбор. должны быть оплач. самые счета; если же будутъ оплачены, то счета, независимо отъ сдѣлокъ, оплачиваются по 5 коп. за каждый листъ на суммы болѣе 5 руб. (1 п. ст. 20 герб. уст.): б) свидѣтельства, билеты и росписки на вклады на храненіе (кромѣ вкладовъ на текущій счетъ), выдаваемые Государственными, общественными и частными кредитными установленіями, а также частными конторами и товариществами, производящими банкирскія операціи,—когда сумма вклада болѣе 2500 руб. Если означенные свидѣтельства, билеты и расписки выдаются въ формѣ особыхъ книжекъ, то этимъ сборомъ оплачиваются каждое въ эти книжки занесеніе на сумму болѣе 2500 руб. (ст. 57 герб. уст.).

3) Если по договорамъ, условіямъ, заказамъ и т. п. сдѣлкамъ, въ какой бы формѣ они не были совершены и какой бы характеръ они не имѣли (имущественный или торговый), не можетъ быть опредѣлена сумма сдѣлки въ моментъ ея совершенія, то такой документъ при заключеніи оплачивается простымъ гербовымъ сборомъ въ 1 р. 25 коп. Въ томъ же случаѣ, если по такимъ документамъ можетъ быть опредѣлена какая либо сумма, напр. задатка, или нѣсколько такихъ суммъ, то таковой долженъ быть оплаченъ въ моментъ заключенія его гербовымъ сборомъ соотвѣтсвенно большей изъ этихъ суммъ. Дополнительная же уплата сумма гербоваго сбора высшаго или низшаго оклада, причитающейся съ суммы, опредѣлившейся при окончательномъ разсчетѣ, производится не позже одной недѣли послѣ полученія покупателемъ послѣдней партіи товара, заключительнаго счета или письма и т. п., при семъ сумма гербоваго сбора, уплоченнаго при самомъ совершеніи документа, засчитывается.

Росписаніе разборовъ гербовой бумаги.

Актовой						Вексельной			
Разбору бумаги	Цѣна листа		На сумму акта, подлежащаго актовому гербовому сбору			Разбору бумаги	Цѣна листа		На сумму актовъ до рублей
	Руб.	Коп.	Высшаго оклада на руб.	Низшаго окл. до руб			Руб.	К.	
1	—	50	100	1,000		1	—	10	50
2	1	—	200	2,000		2	—	15	100
3	1	50	300	3,009		3	—	30	200
4	2	—	400	4,000		4	—	45	300
5	2	50	500	5,000		5	—	60	400
6	3	—	600	6,000		6	—	75	500
7	3	50	700	7,000		7	—	90	600
8	4	—	800	8,000		8	1	95	700
9	4	50	900	9,000		9	1	20	800
10	5	—	1,000	10,000		10	1	35	900
11	10	—	2,000	20,000		11	1	50	1,000
12	15	—	3,000	30,000		12	2	25	1,500
13	20	—	4,000	40,000		13	3	—	2,000
14	25	—	5,000	50,000		14	4	50	3,000
15	30	—	6,000	60,000		15	6	—	4,000
16	35	—	7,000	70,000		16	7	50	5,000
17	40	—	8,000	80,000		17	9	—	6,000
18	45	—	9,000	90,000		18	10	50	7,000
19	50	—	10,000	100,000		19	12	—	8‘000
20	100	—	20,000	200,000		20	13	50	9,000
21	150	—	30,000	300,000		21	15	—	10,000
22	200	—	40,000	400,000		22	30	—	20,000
23	250	—	50,000	500,000		23	45	—	30,000
24	500	—	100,000	1.000,000		24	60	—	40,000
25	1,000	—	200,000	2.000,000		25	75	—	50,000
26	1,500	—	300,000	3.000,000		26	—	—	—
27	2,500	—	500,000	5.000,000		27	—	—	—

Государственныя сберегательныя кассы.

Съ 1-го января 1901 г. государственныя сберегательныя кассы дѣйствуютъ по новому уставу, главнѣйшія постановленія котораго сводятся къ слѣдующему:

1) Единовременный взносъ, неограниченъ, но не свыше 1000 руб., т. е. предѣльной суммы, допускаемой къ обращенію изъ процентовъ въ сберегательныхъ кассахъ на имя единоличнаго вкладчика. Для общества и учрежденія предѣльная сумма—3,000 руб., для церквей же и монастырей сумма вклада не ограничена.

2) Свѣдѣнія о лицахъ, дѣлающихъ вклады, а также о производимыхъ по ихъ распоряженіямъ операціямъ должны кассами сохраняться въ тайнѣ, съ послѣдствіями, для чиновниковъ кассы по ст. 419 Улож. о наказаніяхъ.

3) Послѣ достиженія вклада отдѣльнаго вкладчика предѣльной суммы 1,000 и 3,000 руб., теченіе процентовъ на такой вкладъ прекращается, а кассы должны увѣдомлять вкладчиковъ о семъ для того, чтобы послѣдніе могли сдѣлать распоряженіе объ уменьшеніи своихъ вкладовъ или вынутіемъ части ихъ, или обращеніемъ части ихъ на покупку % бумагъ. Если же въ теченіе мѣсяца вкладчикъ не слѣлаетъ упомянутаго распоряженія, то касса сама пріобрѣтаетъ на извѣстную часть вклада 4%-ной Государственной ренты, которую и продолжаетъ хранить у себя безплатно, какъ равно и слѣдить безплатно же за тиражами бумагъ, замѣняетъ срочные купоны, а причитающіяся за нихъ деньги прибавляетъ къ денежному вкладу на предметъ приращенія %-ми. При этомъ хранящіяся въ кассѣ бумаги вкладчика не зачисляются въ упомянутую выше предѣльную сумму денежныхъ взносовъ.

Государственный Банлъ.

4) Вкладчикъ можетъ вносить въ кассу деньги какъ на свое имя, такъ и на имя другого лица, причемъ можетъ, если того пожелаетъ, сохранить свое имя въ тайнѣ. Вообще разрѣшается вносить всякіе условные вклады, лишь бы условіе вклада было не противно законамъ, ясно и удобно для исполненія.

5) Каждому вкладчику разрѣшается имѣть на свое имя не болѣе 2-хъ книжекъ—на вкладъ безсрочный и на вкладъ условный съ предѣльной суммой въ совокупности 1,000 или 3,000 руб. (для обществъ и учрежденій).

6) Вкладчику разрѣшается переводить свой вкладъ изъ одной кассы въ другую, какъ для дальнѣйшаго храненія такъ и для немедленной выдачи самому вкладчику или указываемому имъ другому лицу, причемъ за переводъ вклада взимается по 1 коп. за каждые 10 руб. Въ случаѣ перевода по телеграфу, вкладчикъ обязанъ уплатить за переводную телеграмму съ копіей ея.

7) Послѣ смерти вкладчика вкладъ его выдается кассою его законнымъ наслѣдникамъ или же лицу или учрежденію, которое указано имъ еще при жизни, на случай его смерти. Причемъ вкладъ не свыше 3,000 руб. выдается безъ взиманія наслѣдственной пошлины.

8) Размѣръ % по вкладамъ слѣдующій:

Отъ отдѣльныхъ лицъ до 1,000 р.—$3^6/_{10}\%$; отъ обществъ и учрежденій свыше 1,000 р.—$2^4/_{10}\%$, отъ церквей и монастырей, если вкладъ назначается на опредѣленную единовременную затрату и вносится въ кассу для постепеннаго накопленія до требуемой суммы—$3^6/_{10}\%$ до суммы 1,000 руб. вклада и $2^4/_{10}\%$ по достиженіи большей суммы, безъ всякаго ограниченія Если же вкладъ этого рода не назначается для опредѣленной единовременной затраты, то на сумму до 1,000 руб.—$3^6/_{10}\%$, а на сумму свыше 1,000 руб.—по 1%.

Государственныя сберегательныя кассы имѣются при всѣхъ конторахъ и отдѣленіяхъ Государственнаго Банка, при уѣздныхъ и нѣкоторыхъ губернскихъ казначействахъ, при таможняхъ. Открытыя при многихъ почтово-телеграфныхъ конторахъ и отдѣленіяхъ сберегательныя кассы служатъ посредниками между государственными сберегательными кассами и вкладчиками. Кромѣ того существуютъ отдѣленія сберегательныхъ кассъ при нѣкоторыхъ фабрикахъ и заводахъ, гдѣ пріемъ и выдача вкладовъ производится уполномоченными отъ фабрикъ лицами, или же проѣзжающими особо для того чиновниками ближайшихъ кассъ Министерства Финансовъ. Вообще кѣмъ бы сберегательная касса не была открыта, передъ вкладчиками по операціямъ этихъ кассъ отвѣчаетъ на общемъ основаніи казна.

Сборы съ доходовъ отъ денежныхъ капиталовъ.

Сборъ съ доходовъ отъ денежныхъ капиталовъ, взимаемыхъ по 5%: а) съ доходовъ отъ % бумагъ госуд., съ акцій жел. дор. гарантирован. правительствомъ, общественныхъ и частныхъ всѣхъ наименованій; б) съ вкладовъ на текущій счетъ и др % вкладовъ, внесенныхъ въ банки государственный, общественный акціонерный и общества взаимнаго кредита; в) съ доходовъ, приносимыхъ акціями желѣзно-дорожнаго общества съ гарантированнаго правительствомъ дохода, и г) доходы, доставляемые вкладами на текущій счетъ и другими процентными вкладами, внесенными въ банкирскія заведенія и мѣняльныя лавки, на основаніи закона 22 мая 1895 г.—по 30% съ акцій жел. дор. негарантированныхъ правительствомъ. *Обложенію не подлежатъ:* 1) % по бумагамъ, изъятымъ условіями ихъ выкупа отъ платежа налоговъ; 2) % по вкладамъ въ Государственный Банкъ, оставшимся отъ бывшаго коммерческаго банка и съ внесеніемъ въ сберегательныя кассы, ссудо-сбжерег. товар и сельск. банка; 3) доходы по акціямъ и паямъ промышленныхъ и торговыхъ обществъ обложены сборомъ на основаніи Высочайшаго повелѣнія 15 января 1895 г.; 4) по спеціальному текущему счету взимается въ 0,216% на основаніи закона 1887 г. 21 декабря. За несвоевременный взносъ сбора кредитныя учрежденія подлежатъ пени по 1% въ мѣсяцъ со всей внесенной суммы, а за утайку взимается 3-ная сумма неуплоченнаго налога.

Бумаги, не подлежащія обложенію. 1) *Государственныя $^0/_0$ бумаги: Долги заключ. на метал. валюту:* 1-й голланд. з., Англо-гол. з. 1864 и 1866 г. **Внѣшній 5$^0/_0$ з. 1877 г., 1-й 4$^1/$ $^0/_0$ заемъ, 2-й 4$^1/_2$$^0/_0$ заемъ.** *Внѣшніе безсрочные долги:* **2-й, 6-й и 7-й 5$^0/_0$ займа, 3$^0/_0$ заемъ.** *Внутренніе безсрочные долги:* 6$^0/_0$ золотая рента. *Уплаты подлежащаго возврату отъ общества ж. д:* Консолидир. облиг. Росс. ж д. 1, 2, 3, 4, 5, 6 и 7 вып Обл. Никол. ж. д. 1 и 2 вып. *Облиг. ж д. перешедшія въ собственность казны:* Тамб., Саратов, Харьк.-Кременчугскаго участка Харьк.-Никол., Моск.-Курск. *Долги, заключ. въ кред. руб.: Внѣшніе срочные:* 4 и 5-й 4$^0/_0$ займы. *Внѣшніе безсрочные:* 1-й, 2-й, 5-й, и 6-й 5$^0/_0$ займы. *Внутренніе безсрочные:* 6$_0/^0$ обыкновенные, 6$^0/_0$ неприкосновенные, 4$^0/_0$ непрерыв. дох. бил. 5$^0/_0$ вѣчн. вклады. 2) *Гарантир. прав. облиг. ж. д. общ.: Облиг въ метал. валютѣ:* Главн. Общ Рос ж д: 1, 2 и 3 вып. общ. ж. д. Орлово-Витебск, Моск.-Брест. Моск-Ряз, Курско-Кіев., Шуйско-Иван., Рязан-Козлов, Ряжско-Морш., Кур.-Харьк-Севастоп. (1 и 2 вып.) Козл.-Вор.-Рос, Варш.-Тиросп., Моск-Яросл., Орлово-Гряз (1 и 2 вып.), Закавк. (1 и 2 вып.) Митав., Донецк., Ивангор-Домбр., Владикавказ, Варшавско-Бромбергск, Варшав.-Вѣнской, Варшавско-Тираспол., Динабурго-Витеб., Курско-Кіев., Лодзин., Орлово-Витебск., Тамбовско-Козловской, Царскосел, и Гл. Общ. жел., д по С-Петерб., Варшавск. и Нижегород. линіямъ.

Табель, опредѣляющая законную подесятинную оцѣнку земли.

Для Харьковской губерніи, уѣзды: Сумской 110 руб, Лебединскій 100 руб., Ахтырскій 90 руб., Богодуховскій, Валковскій и Харьковскій 80 руб., Волчанскій 60 руб, Зміевскій 40 руб., Купянскій и Изюмскій 30 руб., Старобѣльскій 35 руб.

Пошлины съ имуществъ, переходящихъ безвозмездными способами.

По закону 15 іюля 1882 года, имущества, переходящія отъ одного лица къ другому, какъ по наслѣдству, такъ равно и по Всемилостивѣйшему пожалованію: дарственнымъ и другимъ записямъ и другимъ безвозмезднымъ актамъ, *подлежатъ оплатѣ* пошлиною въ доходъ казны: 1) съ имущества, переходящаго отъ одного супруга къ другому, къ родственникамъ въ прямой нисходящ. или восходящ. линіи, усыновленнымъ дѣтямъ и къ супругамъ дѣтей въ размѣрѣ 1$^0/_0$; 2) съ имущества, переходящаго къ пасынкамъ и падчерицамъ, братьямъ и сестрамъ, или дѣтямъ умершихъ братьевъ и сестеръ въ размѣрѣ 4$^0/_0$; 3) съ имущества, переходящаго къ другимъ, кромѣ означ. въ п. 2 родственникамъ въ боковой линіи 3-й степ., а также къ родственникамъ 4-й степени означенной линіи,—въ размѣрѣ 6$^0/_0$; 4) съ имущества, переходящаго къ лицамъ, поименованнымъ въ п. п 1—3, въ размѣрѣ 8$^0/_0$. Отъ оплаты пошлиною *освобождаются:* 1) имущества, цѣнность которыхъ не превышаетъ 1,000 руб.; 2) земли, отведенныя въ надѣлъ лицамъ сельскаго состоянія, вмѣстѣ, съ находящимися на сихъ земляхъ крестьянскими домами, хозяйственными строеніями и принадлежностями домашняго хозяйства крестьянъ, когда имущества сіи переходятъ къ лицамъ того же состоянія; 3) имущества, поступающія въ пользу казны, благотворительныхъ, ученыхъ или учебныхъ учрежденій, церквей, монастырей и церковныхъ причтовъ: 4) домашняя движимость, не приносящая дохода, не составляющая предмета торговли или промысла лица, оставившаго наслѣдство, и 5) земли въ уѣздахъ, переходящія безвозмезднымъ способомъ отъ одного супруга къ другому, къ родственникамъ въ прямой нисходящей или восходящей линіи, усыновленнымъ дѣтямъ и къ супругамъ дѣтей. Изъ *цѣнности* наслѣдства подлежатъ *исключенію:* 1) недоданное жалованье служащимъ и заработанная плата рабочимъ, а также вознагражденіе за медицинскую помощь и за уходъ во время предсмертной болѣзни лица, оставившаго наслѣдство; 2) расходъ на погребеніе сего лица: 3) казенные, городскіе, земскіе и общественные сборы съ накопившимися въ нихъ по день открытія наслѣдства недоимками; 4) долги, обезпеченные согласно уставамъ кредитныхъ учрежденій, а также обезпеченные залогомъ или закладомъ, въ размѣрѣ неполученной, по день открытія наслѣдства, капитальной суммы наросшими на нее $^0/_0$,—долги эти вычитаются исключительно изъ цѣнности тѣхъ имуществъ, коими они обезпечиваются; 5) долги по обязательствамъ лица, оставившаго наслѣдство; б) долги, которые будутъ удостовѣрены торговыми книгами, веденными въ надлежащемъ порядкѣ.—*Разсрочка* наслѣдственныхъ пошлинъ допускается: по недвижимымъ имуществамъ не свыше 5 лѣтъ подъ условіемъ платежа въ казну 1/2% въ мѣсяцъ и взноса разсроченной суммы ежегодно 1/ % въ мѣсяцъ.

Льготы по взиманію крѣпостныхъ пошлинъ.

Разсрочка и отсрочка въ уплатѣ крѣпостныхъ пошлинъ допускается съ разрѣшенія Министра Финансовъ не свыше, какъ на 5 лѣтъ, подъ условіемъ подлежащаго обезпеченія пошлины и съ уплатою по 1/2% въ мѣсяцъ за остающуюся въ долгу сумму. При продажѣ по вольной цѣнѣ, заложенныхъ въ кредитныхъ установленіяхъ земель въ уѣздахъ, крѣпостныя пошлины *исчисляются* съ цѣны имущества, опредѣляемой по правиламъ устава о пошлинахъ изд. 1893 г., *за вычетомъ* изъ сей цѣны переводимаго на покупщика долга кредитному установленію. Правило это не примѣняется: а) къ землямъ, которыя продаются до истеченія 3 лѣтъ со времени предшествующаго возмезднаго перехода оныхъ, и б) къ землямъ, продаваемыхъ съ публичныхъ торговъ или остающимся, вслѣдствіе несостоявшихся торговъ, за кѣмъ либо изъ кредиторовъ или за кредитными установленіями, а также къ землямъ продаваемымъ затѣмъ кредитными установленіями частнымъ лицамъ.

Образцы векселей.

I. Форма простаго векселя срокомъ на опредѣленный день (ст. 5, п. 1). С.-Петербургъ. 19 . . года. Вексель на 2,000 рублей. 2-го января 19 . . года по сему векселю повиненъ я заплатить московскому купцу Петру Ивановичу Васильеву двѣ тысячи рублей. Смоленскій купецъ Сергѣй Ивановичъ Петровъ.

II. Форма простаго векселя срокомъ отъ его составленія во столько-то времени (ст. 5, п. 2). С.-Петербургъ. 24-го ноября 19 . . года. Вексель на 2,000 рублей. Отъ сего числа черезъ три мѣсяца по сему векселю повиненъ я заплатить товариществу „Братья К. и С. Ивановы“ въ Москвѣ, Красные ряды, № 8, двѣ тысячи рублей. С.-Петербургскій купецъ Иванъ Сергѣевичъ Михайловъ.

III. Форма простаго векселя срокомъ по предъявленію (ст. 5, п. 3). С.-Петербургъ. 24-го ноября 19 . . года. Вексель на 2,000 рублей. По предъявленію сего векселя повиненъ я заплатить московскому купцу Петру Ивановичу Васильеву двѣ тысячи рублей. С.-Петербургскій купецъ Иванъ Сергѣевичъ Степановъ.

IV. Форма простаго векселя срокомъ по предъявленію во столько-то времени (ст. 5, п. 4). С.-Петербургъ. 24-го ноября 19 . . года. Вексель на 2,000 рублей. Черезъ два мѣсяца по предъявленіи по сему векселю повиненъ я заплатить московскому купцу Петру Сергѣевичу Иванову двѣ тысячи рублей. Вяземскій купецъ Илья Сергѣевичъ Спиридоновъ.

V. Форма простаго векселя срокомъ по предъявленію съ особымъ срокомъ для предъявленія къ платежу (ст. 6). С.-Петербургъ. 24-го ноября 19 . . года. Вексель на 2,000 рублей. По предъявленіи до 1-го февраля 19 . . года въ теч. четырехъ мѣс. по сему векселю повиненъ я заплатить московскому купцу Ивану Сергѣевичу Степанову двѣ тысячи рублей. Самарскій купецъ Алексѣй Тихоновичъ Прохоровъ.

VI. Форма простаго векселя срокомъ по предъявленіи во столько-то времени съ особымъ срокомъ для отмѣтки дня предъявленія (ст. 6). С.Петербургъ. 24-го ноября 19 . . года. Вексель на 2,000 рублей. Черезъ шесть дней по предъявленіи и до 1-го февраля 19 . . года въ теченіе четырехъ мѣсяцевъ по сему векселю повиненъ я заплатить московскому купцу Ивану Петровичу Иванову двѣ тысячи рублей въ городѣ Ярославлѣ. Рыбинскій купецъ Иванъ Тимофеевичъ Степановъ.

VII. Форма простаго векселя срокомъ на такой-то ярмаркѣ (ст. 5, п. 5). С.-Петербургъ. 24-го ноября 19 . . года. Вексель на 2,000 рублей. На предстоящей ирбитской ярмаркѣ по сему векселю повиненъ я заплатить казанскому купцу Василію Петровичу Рожнову двѣ тысячи рублей. Богородскій купецъ Иванъ Григорьевичъ Зайцевъ.

VIII Форма простаго векселя срокомъ на такой-то ярмаркѣ по предъявленію (ст. 5 п. 6). С.-Петербургъ 24-го ноября 19 . . года. Вексель на 2,000 рублей. По предъявленію на предстоящей нижегородской ярмаркѣ по сему векселю повиненъ вѣритель мой, московскiй купецъ Иванъ Ильичъ Захаровъ, заплатить нижегородскому купцу Петру Степановичу Чернякову двѣ тысячи рублей. По довѣренности московскаго купца Ивана Ильича Захарова. Гжатскiй мѣщанинъ Савва Андреевичъ Ильинъ.

IX. Форма простаго векселя съ указанiемъ особаго плательщика (ст. 8). С.-Петербургъ. 24-го ноября 19 . . года. Вексель на 2.000 рублей. Отъ сего числа черезъ шесть мѣсяцевъ по сему векселю цовиненъ я заплатить московскому купцу Ивану Васильевичу Сергѣеву, черезъ московскiй купеческiй банкъ, двѣ тысячи рублей. Самарскiй купецъ Алексѣй Тихоновичъ Прохоровъ, или С.-Петербургъ. 24-го ноября 19 . . года. Вексель на 2,000 рублей. Отъ сего числа черозъ шесть мѣсяцевъ по сему векселю повиненъ я заплатить московскому купцу Ивану Васильевичу Сергѣеву двѣ тысячи рублей. Особый плательщикъ „Лiонскiй крестьянинъ въ С.-Петербургѣ". Самарскiй купецъ Алексѣй Тихоновичъ Прохоровъ.

X. Форма переводнаго векселя срокомъ на опредѣленный день (ст. 5, п. 1). С.-Петербургъ. 24-го ноября 19 . . года. Вексель на 2,500 рублей. 2-го января 19 . . года по сему векселю заплатите московскому купцу Петру Ивановичу Васильеву двѣ тысячи рублей. Смоленскiй купецъ Сергѣй Ивановичъ Петровъ. Московскому купцу Александру Ивановичу Серебрякову. Москва. Верхнiе ряды, № 19

XI. Форма переводнаго векселя срокомъ отъ его составленiя во стольно-то времени (ст. 5, п. 2). С.-Петербургъ. 24-го ноября 19 . . года. Вексель на 2,000 рублей Отъ сего числа черезъ три мѣсяца по сему векселю заплатите товариществу „Братья К. и С. Ивановы" въ Москвѣ. Красные ряды, № 8, двѣ тысячи рублей. С.-Петербургскiй купецъ Иванъ Сергѣевичъ Михайловъ. Ярославскому купцу Петру Ивановичу Сергѣеву въ городѣ Рыбинскѣ.

XII. Форма переводнаго векселя срокомъ по предъявленiю (ст. 5, п. 3). С.-Петербургъ. 24-го ноября 19 . . года. Вексель на 2,000 рублей. По предъявленiи сего векселя заплатите московскому купцу Петру Ивановичу Васильеву двѣ тысячи рублей въ городѣ Вязьмѣ. С.-Петербургскiй купецъ Иванъ Сергѣевичъ Степановъ. Ярославскому купцу Николаю Сидоровичу Иванову въ городѣ Вязьмѣ.

XIII. Форма переводнаго векселя срокомъ по предъявленiи во стольно-то времени (ст. 5, п. 4). С.-Петербургъ. 24-го ноября . . года. Вексель на 2,000 рублей. Черезъ мѣсяцъ по предъявленiи по сему векселю заплатите московскому купцу Петру Сергѣевичу Иванову двѣ тысячи рублей Вяземскiй купецъ Илья Сергѣевичъ Спиридоновъ. Тверскому купцу Александру Николаевичу Коняеву въ городѣ Ржевѣ.

XIV Форма переводнаго векселя срокомъ по предъявленiю съ особымъ срокомъ для предъявленiя къ платежу (ст 6). С.-Петербургъ. 24-го ноября 19 . . года. Вексель на 2,000 рублей. По предъявленiю до 1-го февраля 19 . . года въ теч. четырехъ мѣсяцевъ по сему векселю заплатите московскому купцу Ивану Сергѣевичу Сергѣеву двѣ тысячи рублей. Самарскiй купецъ Алексѣй Тихоновичъ Прохоровъ. Симбирскому купцу Сидору Карповичу Нечаеву въ городѣ Самарѣ.

XV. Форма переводнаго векселя срокомъ по предъявленiи во стольно-то времени съ особымъ срокомъ для отмѣтки дня предъявленiя (ст. 6). С.-Петербургъ 24 ноября 19 . года. Вексель на 2,000 руб. Черезъ шесть дней по предъявленiи до 1-го февраля 19 . . года въ теченiе четырехъ мѣсяцевъ по сему векселю заплатите московскому купцу Ивану Петровичу Иванову двѣ тысячи рублей въ городѣ Ярославлѣ. Рыбенскiй купецъ Иванъ Тимофѣевичъ Степановъ. Смоленскому купцу Сидору Карповичу Нечаеву въ городѣ Самарѣ.

XVI. Форма переводнаго векселя срокомъ на такой-то срокъ (ст. 5, п. 5). С.-Петербургъ. 24 ноября 19 . . года. Вексель на 2,000 рублей. На предстоящей ирбитской ярмаркѣ по сему векселю заплатите казанскому купцу Василiю Петровичу Рожнову двѣ тысячи рублей. Богородицкiй купецъ Иванъ Григорьевичъ Зайцевъ. Казанскому купцу Ильѣ Ивановичу въ городѣ Нижнемъ-Новгородѣ.

XVII. Форма переводнаго векселя срокомъ на такой-то ярмаркѣ по предъявленiю (ст. 5, п. 6). С.-Петербургъ. 24 ноября 19 . . года Вексель на 2,000 руб. По предъявленiю на предстоящей нижегородской ярмаркѣ по сему векселю заплатите нижегородскому купцу Петру Степановичу Чернякову двѣ тысячи рублей. По довѣренности московскаго куцца Ивана Ильича Захарова гжатскiй мѣщанинъ Савва Андреевичъ Ильинъ. Общества Самолетъ нижегородскому агентству.

XVIII. Форма переводнаго векселя собственному приказу (ст. 87, п. 1). С.-Петербургъ. 24-го ноября 19 . . года. Вексель на 2,000 руб. По предъявленiю сего векселя заплатите мнѣ или моему приказу двѣ тысячи рублей въ гор. Рыбинскѣ. Коммерцiи совѣтникъ Николай Ефимовичъ Коровинъ. Ярославскому купцу Петру Ивановичу Сергѣеву въ гор. Рыбинскѣ.

XIX. Форма переводнаго векселя на себя (ст. 87, п. 1). С.-Петербургъ. 24-го ноября 19 . . года. Вексель на 2,000 рублей. На предстоящей нижегородской ярмаркѣ по сему векселю заплатите рыбинскому купцу Николаю Николаевичу Живкову двѣ тысячи руб. С.-Петербургскій купецъ Илья Ивановичъ Савиновъ. С.-Петербургскому купцу Ильѣ Ивановичу Савинову Нижній-Новгородъ, главный домъ, 16

XX. Форма переводнаго векселя съ платежомъ по увѣдомленію (ст. 87, п. 3). С.-Петербургъ. 14-го ноября 19 . года. Вексель на 2,000 руб. Отъ сего числа черезъ шесть мѣсяцевъ по сему векселю заплатите московскому купцу Ивану Федоровичу Иванову двѣ тысячи рублей въ Москвѣ, Славянскій базаръ. Платежъ по моему увѣдомленію. Рыбинскій купецъ Иванъ Тимофѣевичъ Степановъ. Подольскому купцу П. Н. Михайловичу. Петру Михайловичу Кузьмину.

Губернаторскій домъ.

XXI. Форма надписей. 1) Передаточная надпись: а) именная. Вмѣсто меня заплатите с.-петербургскому обществу взаимнаго кредита. Дворянинъ Александръ Ивановичъ Фанталовъ; б) бланковая: С.-петербургскій купецъ Петръ Петровичъ Капитоновъ; в) безоборотная: Безъ оборота на меня. Московскій купецъ Алексѣй Ивановичъ Петровъ. 2) Препоручительная: Платежъ по сему векселю препоручаю получить мѣщанину Виктору Александровичу Крылову. Коммерціи совѣтникъ Илья Сидоровъ Михайловъ. 3) Поручительная: За купца Андрея Петровича Остроумова ручаюсь. Кронштадскій мѣщанинъ Карпъ Сидоровичъ Васильевъ. 4) О принятіи (акцептѣ): Принятъ (акцептованъ) Подольскій купецъ Петръ Михайловъ Кузьминъ, или: Принимаю, особый плательщикъ волжско-камскій коммерческій банкъ. С.-Петербургскій купецъ Илья Ивановичъ Савиновъ. 5) О посредничествѣ назначенномъ: Посредникомъ назначаю торгово-промышленный банкъ. Дворянинъ Аркадій Петровичъ Поповъ, или Посредникъ волжско-камскій коммерческій банкъ. Коммерціи совѣтникъ Петръ Алексѣевичъ Ивановъ. 6) О посредничествѣ за честь: Принимаю вексель за честь торговаго дома „Братья К. и С. Рожновы“. Московскій купецъ Анатолій Петровичъ Матвѣевъ, или Принимаю за честь. Потомственный почетный гражданинъ Александръ Петровичъ Лавровъ.

Вѣдомость окладовъ основнаго промысловаго налога на торговыя и промышленныя предпріятія.

СВИДѢТЕЛЬСТВА	Оклады налога					
	Повсемѣстно	Въ столицахъ	Въ мѣстностяхъ			
			I кл.	II кл.	III кл.	IV кл.
	Р	У	Б	Л	И	
I. Для торговыхъ предпріятій.						
I разряда:						
1) на торговыя заведенія	500	—	—	—	—	—
2) на складочныя къ нимъ помѣщенія	30	—	—	—	—	—
II разряда:						
1) на торговыя заведенія	—	150	125	100	75	50
2) на складочныя къ нимъ помѣщенія	—	25	20	12	12	10
III разряда:						
1) на торговыя заведенія	—	30	25	20	15	10
2) на складочныя къ нимъ помѣщенія	—	6	5	4	3	2
IV разряда на торговыя заведенія	—	12	10	8	6	4
V разряда:						
1) на разносный торгъ	20	—	—	—	—	—
2) на разносный торгъ	6	—	—	—	—	—
II. Для промышленныхъ предпріятій кромѣ упомянутыхъ въ отд. IV.						
I разряда	1500	—	—	—	—	—
II „	1000	—	—	—	—	—
III „	500	—	—	—	—	—
IV „	150	—	—	—	—	—
V „	50	—	—	—	—	—
VI „	—	30	25	20	15	10
VII „	—	15	12	10	7	5
VIII „	—	5	6	4	3	2

III. Для ярмарочной торговли.	Для оптовой торговли	Для розничн. торговли
На ярмаркахъ I кл. (нижегородской)	100 р.	25 р.
› › II › (свыше 21 дня)	50 »	13 ›
› › III » (отъ 15 до 21 дня)	40 ›	10 ›

IV. Для паров. судовъ (кромѣ упомян. въ п. 39 ст. 6 полож.).

Повсемѣстно съ каждаго квадратнаго фута площади нагрѣва паровыхъ котловъ . . . 7 к.

Примѣчаніе. **При исчисленіи налога дробныя части квадратнаго фута отбрасываются.**

Вѣдомость окладовъ основнаго промысловаго налога на личныя промысловыя занятія.

Разрядъ	Наименованіе промысловыхъ занятій.	Окладъ налога Руб.
I.	Лица, входящія въ составъ правленій, совѣтовъ, учетныхъ и наблюдательныхъ комитетовъ и ревизіонныхъ комиссій, какъ напр: предсѣдатели, директора, управляющіе, члены и т. п. въ предпріятіяхъ, обязанныхъ публичною отчетностью, а равно управляющіе означенными предпріятіями, ихъ товарищи и уполномоченные: за каждые сто рублей вознагражденія	2
II.	Экспедиторы, не содержащіе особыхъ конторъ и приказчиковъ, а занимающіеся лично, за свой счетъ очисткою на таможняхъ пошлинами товаровъ, получаемыхъ изъ-за границы на имя другихъ лицъ:	
	1) При главныхъ складочныхъ таможняхъ и таможняхъ 1 класса: с.-петербургской сухопутной, вержболовской александровской, сосновицкой и границкой, а также иркутской	150
	2) При прочихъ таможняхъ 1 класса, расположенныхъ при желѣзныхъ дорогахъ, а также астраханской	125
	3) При остальныхъ таможняхъ 1 класса	100
	4) При таможняхъ II и III классовъ и таможенныхъ заставахъ . .	75
III.	Биржевые маклеры и биржевые нотаріусы:	
	1) на биржахъ с.-петербургской и московской	150
	2) на биржахъ варшавской, кіевской, либавской, одесской, рижской и ростовской (на Дону)	100
	3) на всѣхъ прочихъ биржахъ	75
IV.	Инспекторы и агенты страховыхъ обществъ, пароходныхъ и другихъ транспортныхъ предпріятій, а также кредитныхъ учрежденій, производящіе операціи безъ содержанія особыхъ конторъ или отдѣленій, а равно всякаго рода и наименованія торговые посредники, занимающіеся своимъ промысломъ безъ содержанія особыхъ заведеній:	
	1) въ столицахъ	35
	2) „ мѣстностяхъ I класса	25
	3) „ „ II „	20
	4) „ „ III и IV „	10
V.	Приказчики I класса и вообще лица (кромѣ указанныхъ въ примѣч. къ ст. 56 положенія), завѣдующіе, на правахъ приказчиковъ, подлежащими платежу государственнаго промысловаго налога торговыми или промышленными предпріятіями, либо отдѣльными отраслями или част. оныхъ:	
	1) I раз. торгов. пред. и I, II и III разр. промышлен. предпріятій.	35
	2) II разр. торговыхъ предпріятій и IV разр. промышлен. предпріятій:	
	а) въ столицахъ и мѣстностяхъ I класса	25
	б) въ мѣстностяхъ II, III и IV класса	20
	3) III разряда торговыхъ предпріятій и V и VI разрядовъ промышленныхъ предпріятій:	
	а) въ столицахъ и мѣстностяхъ I класса	10
	б) въ мѣстностяхъ II, III и IV классовъ	6
	4) VII и VIII разрядовъ промышленныхъ предпріятій:	
	а) въ столицахъ и мѣстностяхъ I класса	6
	б) въ мѣстностяхъ II, III и IV классовъ	4
VI.	Странствующіе приказчики (комми-вояжеры, производящіе закупки товаровъ или принимающіе заказы и торгующіе по образцамъ за счетъ своихъ довѣрителей (ст. 57 положенія)	30
VII.	Приказчики II класса, не завѣдывающіе самостоятельно торговыми или промышленными предпріятіями, либо отдѣльными отраслями или частями оныхъ, а состоящіе помощниками хозяевъ или приказчиковъ I класса, въ возрастѣ старше 17 лѣтъ:	
	а) I разряда торговыхъ предпріятій и I, II и III разрядовъ промышленныхъ предпріятій,—повсемѣстно	6
	б) II разряда торговыхъ предпріятій и IV и V разрядовъ промышленныхъ предпріятій,—повсемѣстно	4

Патентный сборъ съ табачныхъ фабрикъ: *Основной* за годъ съ общихъ фабр. 150 р., съ махорочныхъ и такихъ же отдѣл. при общихъ фабр. 100 р. *Дополнительный патентный* взимается за право переработки каждой тыс. или части тыс. пуд. съ *общихъ фабр.* отъ 1,001 до 10 тыс. пуд. по 20 р., а свыше этого количества за кажд. 10 тыс. пуд. на 10 р. болѣе и такъ до 100 тыс. пуд., съ которыхъ взимается 120 р.; *съ махорочныхъ фабр.* и съ такихъ же отдѣл. при общ. фабр. взимается отъ 1,001 до 10 тыс. пуд. по 10 р., а далѣе за кажд. 10 тыс. пуд. прибавляется по 5 руб.; съ переработки свыше 400 тыс. пуд. 80 р. Если фабрика или отд. открываетъ свои дѣйствія во второмъ полугодіи, то взысканіе дополнит. сбора начинается съ 501 пуда.

Вѣдомость оклада государственнаго квартирнаго налога.

Харьковъ—2 класса, Ахтырка, Изюмъ и Суммы—4 класса, ост. гор. Харьк. губ.—5 кл

Разряд.	Наемная цѣна квартиръ	Оклады налога		Разряд.	Наемная цѣна квартиръ	Оклады налога		Разряд.	Наемная цѣна квартиръ	Оклады налога	
		Руб.	К.			Руб	К.			Руб.	К.
	Въ городахъ II класса.				Свыше До				Свыше До		
				32	3,700 3,900 р.	285	—	24	1,900 2,000 „	156	—
				33	3,900 4,100 „	320	—	25	2,000 2,100 „	168	—
				34	4,100 4,300 „	360	—	26	2,100 2,200 „	184	—
	Отъ До			35	4,300 4,500 „	403	—	27	2,200 2,300 „	202	—
1	225 270 р.	3	50	36	4,500 р.	10⁰/₀ съ цѣны квартиры.		28	2,300 2,400 „	221	—
	Свыше							29	2,400 руб.	10⁰/₀ съ цѣны квартиры.	
2	270 360 „	6	—		*Въ городахъ и поселеніяхъ IV класса.*				*Въ городахъ и поселеніяхъ V класса.*		
3	360 450 „	8	—								
4	450 540 „	11	—								
5	640 650 „	14	—		Отъ До						
6	650 720 „	17	—						Отъ До		
7	720 810 „	21	—	1	120 144 р.	2	—				
8	810 900 „	25	—		Свыше			1	60 72 р	1	—
9	900 1,000 „	29	—								
10	1,000 1,100 „	33	—	2	144 192 „	3	—		Свыше		
11	1,100 1,200 „	37	—	3	192 240 „	4	50				
12	1,200 1,300 „	41	—	4	240 288 „	6	—	2	72 96 „	1	50
13	1,300 1,400 „	46	—	5	288 336 „	7	50	3	96 120 „	2	—
14	1,400 1,500 „	52	—	6	336 384 „	9	—	4	120 144 „	3	—
15	1,500 1,600 „	58	—	7	384 432 „	11	—	5	144 168 „	4	50
16	1,600 1,700 „	64	—	8	432 480 „	13	—	6	168 192 „	5	50
17	1,700 1,800 „	71	—	9	480 500 „	15	50	7	192 216 „	6	50
18	1,800 1,900 „	79	—	10	500 600 „	16	50	8	216 240 „	7	50
19	1,900 2,000 „	86	—	11	600 700 „	21	—	9	240 300 „	8	—
20	2,000 2,100 „	95	—	12	700 800 „	26	—	10	300 400 „	11	—
21	2,100 2,200 „	103	—	13	800 900 „	31	—	11	400 500 „	16	—
22	2,200 2,300 „	112	—	14	900 1,000 „	38	—	12	500 600 „	23	—
23	2,300 2,400 „	122	—	15	1,000 1,100 „	46	—	13	600 700 „	32	—
24	2,400 2,500 „	132	—	16	1,100 1,200 „	54	—	14	700 800 „	42	—
25	2,500 2,600 „	143	—	17	1,200 1,300 „	63	—	15	800 900 „	54	—
26	2,600 2,700 „	154	—	18	1,300 1,400 „	73	—	16	900 1,000 „	68	—
27	2,700 2,900 „	165	—	19	1,400 1,500 „	84	—	17	1,000 1,100 „	84	—
28	2,900 3,100 „	181	—	20	1,500 1,600 „	96	—	18	1,100 1,200 „	101	—
19	3,100 3,300 „	201	—	21	1,600 1,700 „	109	—	19	1,200 руб.	10⁰/₀ съ цѣны квартиры.	
30	3,300 3,500 „	225	—	22	1,700 1,800 „	122	—	20			
31	3,500 3,700 „	253	—	23	1,800 1,900 „	136	—	21			

Отдѣлъ VIII. Желѣзно-дорожный.

1. Условія перевозки пассажировъ и багажа.

Отказъ въ пріемѣ къ перевозкѣ. Желѣзная дорога имѣетъ право отказать въ принятіи къ перевозкѣ пассажировъ, багажа или груза только въ слѣдующихъ случаяхъ: 1) если пассажиръ или отправитель груза не согласится подчиняться условіямъ перевозки, опредѣленнымъ въ уставѣ; 2) если перевозка пассажировъ или грузовъ пріостановлена по распоряженію правительства, или же вслѣдствіе какого либо чрезвычайнаго событія, или дѣйствіемъ неопредолимой силы; 3) въ отходящемъ пассажирскомъ поѣздѣ, состоящемъ изъ установленнаго числа вагоновъ подлежащихъ классовъ, не окажется свободнаго мѣста; 4) если пассажиръ находится: а) въ нетрезвомъ состояніи или явно непристойной одеждѣ, и б) въ такомъ болѣзненномъ состояніи, которое можетъ угрожать опасностью другимъ пассажирамъ (падучая или заразительная болѣзнь, умопомѣшательство и т. п.), буде притомъ для такого пассажира не взято особое отдѣленіе; 5) если перевозка предъявленнаго къ отправкѣ груза требуетъ особо приспособленныхъ перевозочныхъ средствъ, которыхъ желѣзная дорога не имѣетъ и имѣть не обязана. При больныхъ, указанныхъ въ пунктѣ 4 сей статьи, подъ лит. б, обязательно должны быть провожатые, безъ которыхъ такіе пассажиры въ поѣздъ не принимаются.

Заявленіе жалобъ. Въ случаѣ безпорядковъ на желѣзныхъ дорогахъ или нарушенія желѣзнодорожныхъ правилъ служащими дороги, пассажиры и постороннія лица могутъ, независимо отъ обращенія къ судебной власти, заявлять объ усмотрѣнномъ безпорядкѣ или нарушеніи инспектору желѣзной дороги, если онъ находится на лицо, или чинамъ жандармской желѣзнодорожной полиціи, или же заносить свои жалобы въ имѣющіяся для того на станціяхъ книги. Заносимыя въ книгу жалобы излагаются съ указаніемъ имѣющихся доказательствъ и свидѣтелей, а также званій, именъ, фамилій и мѣстъ жительства какъ самого жалующагося, такъ и указываемыхъ имъ свидѣтелей.

Разрѣшеніе пререканій. Возникающія между публикою и служащими на желѣзной дорогѣ лицами пререканія разрѣшаются: 1) на станціяхъ—чинами жандармской желѣзнодорожной полиціи, а при отсутствіи ихъ—начальниками станцій; 2) во время пути—оберъ-кондукторами поѣздовъ.

Отвѣтственность желѣзной дороги. Желѣзная дорога отвѣтствуетъ за вредъ и убытки, причиненные служебными дѣйствіями служащихъ на ней, а равно другихъ лицъ, назначенныхъ ею для выполненія перевозки и соединенныхъ съ нею дѣйствій. Желѣзная дорога обязана вознаградить каждаго потерпѣвшаго вредъ или убытокъ, вслѣдствіе смерти или поврежденія въ здоровьѣ, причиненныхъ эксплоатаціею желѣзной дороги.

Подача медицинскаго пособія. Для подачи медицинскаго пособія заболѣвшимъ или пострадавшимъ отъ несчастныхъ случаевъ на желѣзныхъ дорогахъ, а также желѣзнодорожнымъ служащимъ и ихъ семействамъ, устраиваются, согласно мѣстнымъ условіямъ, больницы и пріемные покои. Независимо отъ сего, на каждой станціи должны быть необходимые для поданія первоначальной врачебной помощи предметы и наставленія объ ихъ употребленіи.

Ручной багажъ, комнатныя животныя и птицы. Ручная кладь перевозится безплатно. Ручною кладью считаются мелкія и легко переносимыя вещи, которыя безъ затрудненія помѣщаются въ пассажирскомъ вагонѣ. Воспрещается брать съ собою въ пассажирскіе вагоны взрывчатыя вещества, заряженное оружіе и животныхъ, а также предметы зловонные. Исключеніе изъ этого правила составляютъ: 1) порохъ въ количествѣ не болѣе 3 фунтовъ на человѣка въ (жестянкахъ или въ пороховницахъ); 2 комнатныя животныя и комнатныя птицы, съ особаго дозволенія начальника станціи и подъ условіемъ, чтобы не было отъ сего безпокойства для другихъ пассажировъ. За комнатныхъ животныхъ и птицъ, взятыхъ пассажиромъ съ собою въ вагонъ, взимается плата по тарифу.

Багажъ. Перевозкѣ, въ качествѣ багажа, подлежатъ лишь такія предметы, которые упакованы въ чемоданы, корзины, дорожные мѣшки, шляпные картоны, маленькіе ящики и тому подобныя помѣщенія. Громоздкіе же предметы, упакованные на подобіе товаровъ, допускаются къ перевозкѣ въ видѣ багажа, только по мѣрѣ возможности, съ разрѣшенія начальника станціи. Запрещается перевозить, въ видѣ багажа, вещества огнеопасныя или могущія причинить вредъ багажу другихъ пассажировъ на желѣзной дорогѣ. Каждый пассажирскій билетъ даетъ право на безплатный провозъ въ багажномъ вагонѣ одного пуда, а дѣтскій билетъ—20 фунтовъ багажа, за перевозку же въ багажномъ вагонѣ багажа, сверхъ этого льготнаго вѣса, плата взимается съ каждыхъ 10 фунтовъ, считая неполные 10 фунтовъ за полные, по особому багажному тарифу. Въ пріемѣ багажа выдается квитанція. Пассажиры, при сдачѣ своего багажа, обязаны предъявлять свои билеты, на которыхъ станціею принимающей багажъ, отбивается слово „багажъ", въ удостовѣреніе того, что установленная скидка по вѣсу багажа произведена. Багажъ выдается желѣзною дорогою предъявителю багажной квитанціи. Пассажиръ, желающій получить свой багажъ въ пути, долженъ сдѣлать о семъ заявленіе на станціи отправленія или на станціи передачи багажа съ одной дороги на другую.

Храненіе багажа. Багажъ, невостребованный по прибытіи поѣзда на станцію назначенія, хранится на отвѣтственности желѣзной дороги въ теченіе двадцати четырехъ часовъ со времени прибытія—безплатно. Плата за храненіе багажа взимается въ размѣрѣ 2 коп. съ мѣста багажа въ сутки. Сборъ за храненіе багажа по одной квитанціи взимается не ниже 10 коп.

Багажъ съ объявленною цѣнностью. Пассажиры имѣютъ право объявлять цѣнность своего багажа, при чемъ, если багажъ будетъ оцѣненъ пассажиромъ дороже предѣльныхъ размѣровъ отвѣтственности дорогъ за утрату или порчу багажа, взимается дополнительная, сверхъ платы за провозъ багажа, плата съ каждыхъ 100 р. объявленной цѣнности и съ каждыхъ 100 верстъ пробѣга: а) за свѣжіе съѣстные припасы, фрукты, растенія, мерзлое мясо, рыбу, живность и иные предметы, подверженные быстрой порчѣ или гніенію, жидкости, животныхъ, картины и художественныя произведенія, ломкіе громоздкіе предметы, какъ то: неуложенную въ ящики мебель, домашнюю утварь, чугунное литье, зеркала, стекла и посуду, а также предметы, неимѣющіе биржевой или рыночной цѣнности—по 15 коп., б) за багажъ всякаго рода—по $1^{1}/_{2}$ коп.

Багажъ невостребованный. О багажѣ, невостребованномъ въ продолженіе четырнадцати дней со дня прибытія его на станцію, публикуется троекратно въ вѣдомостяхъ, и если затѣмъ багажъ не будетъ востребованъ въ слѣдующіе четыре мѣсяца со дня послѣдней публикаціи, то онъ продается съ публичнаго торга.

Утрата или порча багажа. Въ случаѣ утраты или порчи багажа, желѣзная дорога обязана заплатить: 1) за багажъ, цѣнность котораго не была объявлена при его сдачѣ, пассажировъ I класса—по 3 р, II класса 2 р. и III класса 1 р. за фунтъ; 2) за багажъ, цѣнность котораго была объявлена при сдачѣ: а въ случаѣ утраты багажа—въ размѣрѣ объявленной цѣнности и б) въ случаѣ порчи—въ размѣрѣ дѣйствительно понесеннаго ущерба, опредѣляемаго по соображенію объявленной стоимости всего багажа.

Продажа забытыхъ предметовъ. Забытые или потерянные на желѣзнодорожныхъ станціяхъ, въ вагонахъ или на пути, вещи должны быть доставлены начальнику станціи, который записываетъ доставленную къ нему вещь въ особый реестръ и хранитъ у себя въ теченіе первыхъ 14-ти дней. О всѣхъ найденныхъ вещахъ управленіе дороги дѣлаетъ не менѣе одного раза въ мѣсяцъ (по возможности 1 числа) публикаціи въ „Правительственномъ Вѣстникѣ“. Продаютъ забытые или потерянные предметы съ публичнаго торга по правиламъ продажи невостребованныхъ багажа и грузовъ.

Билеты. Каждый пассажиръ обязанъ имѣть на проѣздъ билетъ и предъявлять его по требованію агентовъ дороги. Въ случаѣ невозможности указать мѣсто, соотвѣтствующее билету, пассажиру отводится временно мѣсто въ вагонѣ высшаго класса, безъ взиманія дополнительной за то платы. Пассажиру предоставляется или обмѣнить свой билетъ на билетъ низшаго класса, съ полученіемъ обратно разности въ цѣнѣ, или же со всѣмъ отказаться отъ поѣздки и потребовать возраста уплоченныхъ денегъ за билетъ и багажъ.

Вокзалъ

Билеты бываютъ: картонные, единичные и разрѣзные, бумажные, бланковые или поясные, и купонныя книжки; дачные, обратные и абонементные.

Перевозка дѣтей. Каждый пассажиръ имѣетъ право на провозъ безплатно одного ребенка до пятилѣтняго возраста: за провозъ же остальныхъ ѣдущихъ съ пассажиромъ дѣтей этого возраста взимается за каждаго плата, какъ за ребенка старше пяти лѣтъ. Плата за провозъ дѣтей въ возрастѣ отъ 5 до 10 лѣтъ взимается въ размѣрѣ четверти платы соотвѣтственнаго класса, установленной по тарифу для проѣзда взрослыхъ пассажировъ. За провозъ дѣтей въ возрастѣ свыше 10 лѣтъ плата взимается въ томъ же размѣрѣ, какъ и за провозъ взрослыхъ пассажировъ.

Особыя отдѣленія (купэ). Пассажиры, желающіе совершить поѣздку въ особомъ отдѣленіи, сверхъ платы за билеты I класса для проѣзда въ даннаго рода поѣздѣ, уплачиваютъ за наемъ отдѣленія, включая и государственный сборъ, дополнительную плату: 1) при наймѣ четырехмѣстнаго отдѣленія: однимъ пассажиромъ по 4 к. за отдѣленіе съ вер., двумя—по 3 коп., тремя—по 2 коп., четырьмя—по 1 к.; б) при наймѣ двухмѣстнаго отдѣленія: однимъ пассажир. по 2 к. за отдѣленіе съ вер., двумя—по 1 коп.

Спальныя мѣста и постельныя принадлежности. Спальныя мѣста и постельныя принадлежности предоставляются пассажирамъ на нѣкоторыхъ желѣзныхъ дорогахъ за особую плату (75 к., 1 р. 50 к.). Пассажиры I и II классовъ, имѣющіе билеты на право проѣзда по казеннымъ желѣзнымъ дорогамъ, могутъ пользоваться на казенныхъ желѣзныхъ дорогахъ мѣстами соотвѣтствующаго класса въ спальныхъ вагонахъ Международнаго Общества, обращающихся въ поѣздахъ той же категоріи, внося, включая и государственный сборъ, дополнительную плату: въ спальныхъ вагонахъ I кл. по 0,6 коп. съ пассаж. и верс., II кл. по 0,5 коп.

Наемъ отдѣльныхъ вагоновъ. Плата за наемъ отдѣльныхъ вагоновъ взимается за вагонъ I кл. не менѣе, чѣмъ за 12 мѣстъ, II кл.—за 20 мѣстъ, III кл.—за 30 мѣстъ

Невыѣздъ пассажира съ поѣздомъ на билетѣ обозначенномъ. Если пассажиръ по какимъ либо причинамъ не отправится со станціи первоначальнаго отправленія съ тѣмъ поѣздомъ, нумеръ котораго обозначенъ на выданномъ ему билетѣ или купонной книжкѣ, то для сохраненія дѣйствительности такого билета онъ долженъ заявить о семъ начальнику станціи или лицу его замѣняющему, которые въ удостовѣреніе годности билета налагаютъ на обратной сторонѣ его штемпелемъ слова: „остановка, станціи №№". Засимъ, при отправленіи пассажира билетъ этотъ долженъ быть вновь предъявленъ въ кассу для отмѣтки на немъ мѣсяца и дня отъѣзда пассажира и нумеръ поѣзда. При этомъ срокъ дѣйствительности такого билета не отдаляется и начинается съ полуночи, слѣдующей за временемъ его пріобрѣтенія въ кассѣ. Билеты безъ обозначенныхъ отмѣтокъ начальника станціи и кассы признаются не дѣйствительными.

Сроки дѣйствительности билетовъ. Выдаваемые пассажирамъ билеты сохраняютъ свою силу въ зависимости отъ разстоянія своего проѣзда: отъ 1 до 200 вер.—однѣ сутки, отъ 201 до 500 вер.—двое сутокъ, отъ 501 до 800 вер.—трое сутокъ, отъ 801 до 1100 вер.- четверо сутокъ, отъ 1101 до 1500 вер.—пять сутокъ, отъ 1501 до 1900 вер.—шесть сутокъ, отъ 1901 до 2300 вер.—семь сутокъ, и т. д., прибавляя на каждыя 400 верстъ слѣдованія пассажира однѣ сутки, съ тѣмъ что разстоянія на 25 верстъ и менѣе не считаются и увеличенія срока дѣйствія билета за собою не влекутъ. Срокъ дѣйствительности купонныхъ книжекъ устанавливается по соглашенію русскихъ желѣзныхъ дорогъ съ заграничными и съ пароходными обществами.

Просрочка билета въ пути по винѣ пассажира или дороги. Срокъ дѣйствія пас-а сажирскаго билета и купонной книжки начинается съ полуночи, слѣдующей з временемъ взятія ихъ, и оканчивается въ полночь послѣдняго дня. Если срокъ дѣйствія пассажирскаго билета или купонной книжки окончится въ пути до прибытія пассажира на станцію назначенія, то билетъ или книжка отбираются отъ пассажира, и онъ обязанъ на первой послѣ окончанія означеннаго срока станціи—или оставить поѣздъ, или же взять отъ сей станціи новый билетъ на дальнѣйшій путь. Если же просрочка произошла по винѣ дороги или дорогъ слѣдованія, то пассажиру предоставляется требовать соотвѣтствующаго увеличенія срока дѣйствія билета или книжки. О такомъ продолженіи срока подлежащимъ начальникомъ станціи дѣлается на билетѣ, купонной книжкѣ, или на особо подклеенномъ на немъ листкѣ, соотвѣтствующая отмѣтка.

Возвратъ и перемѣна купонныхъ билетовъ. Каждый пассажиръ имѣетъ право перемѣнить на станціи отправленія не позднѣе десяти минутъ до отхода поѣзда, взятый имъ билетъ на билетъ другого, высшаго класса, если въ семъ послѣднемъ имѣется мѣсто. Пассажиры имѣютъ право переходить въ продолженіи пути, на станціяхъ изъ вагона высшаго въ вагонъ низшаго класса безъ перемѣны билета.

Пассажиры безбилетные и съ неправильными билетами. Пассажиръ, оказавшійся въ поѣздѣ безъ билета, обязанъ уплатить двойную провозную плату за пройденное поѣздомъ разстояніе отъ контрольной станціи до станціи, непосредственно слѣдующей за тѣмъ мѣстомъ, гдѣ обнаружено неимѣніе билета. Двойная плата взимается также съ пассажира, проѣхавшаго далѣе показанной на его билетѣ станціи назначенія, причемъ въ основаніе разсчета принимается не контрольная станція, а станція назначенія. Взысканіе двойной провозной платы не распространяется на случаи: 1) когда пассажиръ, не успѣвъ пріобрѣсти билетъ, сядетъ въ поѣздъ съ разрѣшенія начальника станціи; 2) когда пассажиръ докажетъ агенту желѣзной дороги утрату своего билета. Разрѣшеніе на безплатный проѣздъ за плату въ одиночномъ размѣрѣ дается неуспѣвшему взять билетъ пассажиру, по его заявленію, начальникомъ станціи или лицомъ, его замѣняющимъ, въ видѣ удостовѣренія, имѣющаго силу до первой станціи гдѣ по продолжительности стоянки поѣзда пассажиръ можетъ взять билетъ, или до станціи назначенія, если она предшествуетъ вышеуказанной первой станціи.

Удаленіе пассажира изъ поѣзда. Если пассажиръ не пожелаетъ уплатить оберъ-кондуктору или начальнику ближайшей, по обнаруженіи неимѣнія билета, станціи двойную плату за безбилетный проѣздъ и взять новый билетъ до мѣста своего назначенія, то жандармъ, а при отсутствіи его—начальникъ станціи удаляетъ такого пассажира съ поѣзда. Вмѣстѣ съ тѣмъ, пассажиръ долженъ представить достаточное имущественное обезпеченіе въ уплатѣ слѣдующей съ него суммы. Начальникъ станціи имѣетъ право, при посредствѣ жандарма, удалить пассажира изъ поѣзда: 1) если пассажиръ нарушаетъ правила, ограждающія спокойствіе другихъ ѣдущихъ въ одномъ съ нимъ помѣщеніи лицъ; 2) если, находящіеся въ одномъ съ нимъ вагонѣ или поѣздѣ, пассажиры потребуютъ его удалѣнія, вслѣдствіе его буйства, или же явно безстыдныхъ или оскорбительныхъ съ его стороны дѣйствій, и 3) если онъ, слѣдуя въ общемъ вагонѣ, находится въ болѣзненномъ состояніи (падучая или заразительная болѣзнь, умопомѣшательство и т п), угрожающемъ опасностью другимъ пассажирамъ или страдаетъ недугомъ, возбуждающимъ общее отвращеніе, когда притомъ нѣтъ возможности помѣстить его отдѣльно. Пассажиру, удаляемому изъ поѣзда, при имѣніи имъ билета, возвращается разница между стоимостью оплаченнаго имъ билета и стоимостью билета отъ станціи отправленія пассажира до станціи, на которой онъ былъ удаленъ изъ поѣзда. Удаленіе пассажира изъ поѣзда не допускается на станціяхъ, находящихся въ дали отъ городовъ, селъ или деревень.

Перерывъ путешествія. При перерывѣ проѣзда на одной изъ промежуточныхъ станцій, какой либо дороги, пассажиръ долженъ заявить о семъ начальнику станціи тотчасъ же послѣ оставленія поѣзда и представитъ свой билетъ, на оборотной сторонѣ котораго въ такомъ случаѣ налагается штемпелемъ отмѣтка: „Остановка, станція № №“. Затѣмъ, при желаніи возобновить прерванное путешествіе, пассажиръ, не менѣе чѣмъ за 10 минутъ до отхода поѣзда, долженъ предъявить билетъ въ кассу станціи для отмѣтки, подъ штемпельнымъ знакомъ объ остановкѣ, мѣсяца и дня отъѣзда пассажира и нумера поѣзда. Безъ наложенія означенныхъ отмѣтокъ, билеты, по которымъ проѣздъ былъ прерванъ на промежуточныхъ станціяхъ дороги, считаются на этой дорогѣ недѣйствительными. При перерывѣ проѣзда въ пунктахъ перехода пассажира съ одной желѣзной дороги на другую—заявленій объ остановкѣ и возобновленіи поѣздки не требуется.

---

2. Общіе пассажирскіе тарифы.

а) Основанія общаго пассажирскаго тарифа. 1) За проѣздъ въ вагонахъ III класса плата взимается: на разстояніяхъ отъ 1 до 300 верстъ по разсчету за каждую версту проѣзда, а именно: отъ 1 до 160 верстъ—по 1,4375 коп. съ пассажира и версты, и отъ 161 до 300 верстъ, прибавляя къ платѣ за 160 верстъ, въ 2 р. 30 коп., по 0,9 коп. съ пассажира и версты, начиная же съ 301 версты по разсчету не за каждую версту, а за цѣлый поясъ, считая за первый поясъ (301 до 325 верстъ) 24 коп. съ пассажира, а за каждый изъ слѣдующихъ поясовъ по 20 коп. съ пассажира, причемъ неполное разстояніе пояса принимается къ разсчету, какъ полное. Размѣры поясовъ устанавливаются слѣдующіе: отъ 301 до 500 верстъ, 8 поясовъ по 25 вер., 501 до 710 вер. 7—по 30 вер., 711 до 990 вер. 8—по 35 вер., 991 до 1510 вер. 13—по 40 вер. каждый, свыше этого (1510 вер.)—разстоянія по 50 вер. каждый. За проѣздъ въ вагонахъ **II класса** плата взимается въ полтора раза больше и за проѣздъ въ вагонахъ **I класса** въ два съ половиною раза больше, чѣмъ за проѣздъ въ вагонахъ III класса. 2) Плата **за проѣздъ дѣтей** отъ 5 до 10 лѣтъ въ вагонахъ всѣхъ трехъ классовъ взимается въ размѣрѣ четверти платы, опредѣленной указаннымъ въ пунктѣ 1-мъ тарифовъ соотвѣтственнаго класса для взрослыхъ пассажировъ. 3) За перевозку пассажирскаго **багажа**, сверхъ льготнаго его вѣса, съ каждыхъ 10 фунтовъ считая не полные 10 фунтовъ за полные, плата взимается: на разстояніяхъ отъ 1 до 300 вер. по разсчету за каждую версту перевозки, а именно по 0,0575 коп. съ версты, на разстояніяхъ отъ 301 до 325 верстъ та-же плата, что и за 300 верстъ, т. е. 17,25 коп., и на разстояніяхъ свыше 325 верстъ по разсчету за цѣлый поясъ, считая по 1,5 коп. за каждый, причемъ не полное разстояніе пояса принимается за полное. Размѣры поясовъ устанавливаются такіе-же какъ и для исчисленія провозной платы и пассажировъ.

б) Основаніе тарифовъ для пассажировъ IV класса (рабочихъ). 1) за проѣздъ пассажировъ IV класса взимаются нижеслѣдующія платы: а) въ мѣстномъ сообщеніи Московско-Казанской и Московско-Ярославской жел. дорогъ по $^5/_8$ коп. съ пассажира и версты, и б) въ мѣстномъ сообщеніи всѣхъ другихъ желѣзн. дор., кромѣ: Баскунчакской, Ириновской, Приморской, Царскосельской и Финляндской дорогъ и въ прямомъ сообщеніи всѣхъ за означеннымъ исключеніемъ, желѣзныхъ дорогъ: на разстояніяхъ отъ 1 до 920 верстъ по $^3/_4$ коп съ пассажира и версты, начиная же съ 921 версты по разсчету не за каждую версту, а за цѣлый поясъ, прибавляя къ платѣ за 920 верстъ въ 6 р. 92 коп. *по пятнадцати копеекъ* съ пассажира за каждый поясъ, причемъ не полное разстояніе пояса принимается къ разсчету какъ полное. Размѣры поясовъ установлены слѣдующіе: отъ 921 до 990 вер., 2 пояса по 35 вер., и отъ 991 до 1510 вер 13 поясовъ по 40 вер, свыше—1510 верстъ—по 50 вер. каждый. 2) Ручная кладь пассажировъ IV класса перевозится безплатно, а за багажъ ихъ, сверхъ перевозимаго безплатно льготнаго вѣса въ количествѣ: 1 пуда на каждое мѣсто, оплаченное по тарифу для взрослыхъ пассажировъ, и 20 фунтовъ на каждое мѣсто, оплаченное по тарифу на дѣтей,—взимается плата по $^1/_{12}$ коп. съ пуда и версты со скидками на разстояніяхъ: свыше 200 вер. въ $10^0/_0$, 500 верстъ въ $15^0/_0$, 1000 вер. въ $20^0/_0$, 1500 вер. въ $25^0/_0$, 2000 вер. въ $30^0/_0$ при условіи, что исчисляемыя съ указанными процентными скидками платы за разстоянія большія не должны быть ниже платы за разстоянія меньшія. 3) При неимѣніи на дорогѣ спеціальныхъ поѣздовъ для рабочихъ, примѣненіе сего тарифа для желѣзныхъ дорогъ обязательно во всѣхъ случаяхъ, когда на станцію отправленія является партія пассажировъ *не менѣе 40, а на Закавказскихъ ж. д. не менѣе 30 человѣкъ*, желающихъ отправиться за плату, установленную этимъ тарифомъ для взрослыхъ пассажировъ, на одну и ту же станцію какой-либо дороги. 4) За перевозку рабочихъ въ мѣстныхъ сообщеніяхъ взимаются слѣдующія платы: а) За проѣздъ по К.-Х.-Сев ж. д. въ сообщеніи ст. Харьковъ со ст. Дергачи и Казачья-Лопань, рабочихъ въ товарныхъ вагонахъ или въ вагонахъ IV класса особыхъ (смѣшанныхъ) товарныхъ поѣздовъ, отправляемыхъ по мѣрѣ надобности. Управленіемъ дороги отъ ст. Харьковъ до ст. Дергачи или обратно взимается по 5 коп. съ человѣка, а до ст. Казачья-Лопань или обратно по 10 коп. съ человѣка, и б) на проѣздъ рабочихъ между станціею Буды и станціями Мерефа и Люботинъ Х.-Никол. ж. д. установлены годовые, полугодовые и третные (на 4 мѣсяца) билеты IV класса за слѣдующія платы. отъ ст. Буды до ст. Мерефа (или обратно): годовые—12 р., полугодовые—6 р., третные (на 4 мѣсяца)—4 руб.; отъ ст. Буды до ст. Люботинъ (или обратно): годовые 14 р., полугодовые—7 р., третные (на 4 мѣсяца)—5 руб.

в) Основанія тарифа на перевозку воинскихъ чиновъ и ихъ багажа. Воинскіе чины перевозятся по всѣмъ желѣзнымъ дорогамъ, кромѣ Приморской, Финляндскихъ и Царскосельской за плату: въ вагонахъ I кл.—по $^3/_4$ к., II кл.—по $^9/_{16}$ к., III кл.—по $^5/_{16}$ коп. съ челов. и версты, багажъ, сверхъ льготнаго вѣса,—$^1/_{80}$ коп. съ 10 фунтовъ и версты.

г) О льготномъ проѣздѣ офицеровъ. Всѣмъ состоящимъ на дѣйствительной службѣ военнымъ и морскимъ офицерскимъ чинамъ, чинамъ корпуса корабельныхъ инженеровъ и инженеръ-механиковъ флота, инженеровъ и техниковъ морской строительной части, также военнымъ и морскимъ врачамъ, лицамъ учебнаго состава Императорской Военно-Медицинской академіи, носящимъ присвоенную для состоящихъ на дѣйствительной службѣ офицерскихъ чиновъ форму по образцу военныхъ врачей, состоящихъ въ ротахъ, эскадронахъ и батареяхъ подпрапорщикамъ, подхорунжимъ и эстандартъ-юнкерамъ, предоставлено на всѣхъ желѣзныхъ дорогахъ, какъ правительственныхъ, такъ и частныхъ, право, въ случаѣ разъѣздовъ по собственной ихъ надобности, помѣщаться въ вагонахъ второго класса съ платою за проѣздъ по тарифу третьяго класса. Всѣмъ состоящимъ на дѣйствительной службѣ высшимъ чинамъ арміи и флота, а именно: генераламъ, адмираламъ и пользующимся правами командировъ отдѣльныхъ частей полковникамъ и капитанамъ 1 ранга, а также военнымъ и морскимъ врачамъ, начиная съ V класса и выше, право, при поѣздкахъ ихъ по желѣзнымъ дорогамъ для собственной надобности, на основаніи особыхъ удостовѣреній помѣщаться въ вагонахъ I класса, съ платою за проѣздъ по тарифу II класса въ тѣхъ поѣздахъ, кои, по росписанію, должны имѣть въ составѣ своемъ вагоны I класса. Проѣздъ военнослужащихъ по предложеніямъ, предѣльнымъ билетамъ и свидѣтельствамъ Военнаго Вѣдомства, *въ курьерскихъ и скорыхъ* поѣздахъ можетъ имѣть мѣсто только при условіи, если въ самомъ предложеніи, предѣльномъ билетѣ или свидѣтельствѣ (предъявляемомъ въ станціонную кассу для обмѣна на пас. билетъ) будетъ точно указано, что перевозка должна быть совершена именно въ этихъ поѣздахъ, и если при томъ въ сихъ поѣздахъ положено имѣть вагоны соотвѣтственнаго класса. Плата за такой проѣздъ должна разсчитываться по военному тарифу съ прибавкою четверти стоимости дополнительныхъ билетовъ, если таковые установлены для сихъ поѣздовъ въ примѣненіи къ частнымъ пассажирамъ. Проѣздъ военно-служащихъ на собственный ихъ счетъ по установленнымъ удостовѣреніямъ на льготный проѣздъ, т. е. по билетамъ Ш класса въ вагонахъ II класса, допускается въ курьерскихъ и скорыхъ поѣздахъ, имѣющихъ въ своемъ составѣ вагоны II класса, съ разсчетомъ платы на слѣдующихъ основаніяхъ: въ тѣхъ курьерскихъ и скорыхъ поѣздахъ, для проѣзда въ коихъ должны быть покупаемы особые дополнительные билеты, офицеръ долженъ пріобрѣсти сверхъ билета Ш класса по общему тарифу, еще и дополнительный билетъ II класса, если въ составѣ поѣзда вагоны этого класса имѣются.

д) Особый сборъ въ пользу Краснаго Креста. Съ 20 декабря 1900 года установленъ особый сборъ въ пользу Россійскаго Общества Краснаго Креста въ размѣрѣ пяти копеекъ съ каждаго пассажира за одну поѣздку, за каждый выдаваемый имъ проѣздной билетъ, стоимость коего на одну поѣздку составляетъ: 2 рубля и болѣе—за билетъ I и II классовъ и 8 руб. и болѣе—за билетъ III класса.

е) Правила найма экстренныхъ пассажирскихъ поѣздовъ. За наемъ экстренныхъ поѣздовъ, въ составѣ одного вагона I класса, одного III класса и одного багажнаго вагона или платформы, правительственными учрежденіями или лицами взимается плата по 1 р. 50 коп. съ поѣзда и версты; за каждый же лишній, сверхъ указаннаго состава вагонъ плата взимается по соотвѣтственнымъ тарифамъ за полную вмѣстимость вагона. За наемъ экстренныхъ поѣздовъ, въ составѣ 3-хъ пасажирскихъ вагоновъ одного или разныхъ классовъ и одного багажнаго вагона или платформы, частными лицами - плата взимается по общимъ тарифамъ за дѣйствительно занятое въ экстренномъ поѣздѣ пассажирами число мѣстъ и за дѣйствительно перевозимое въ семъ поѣздѣ количество грузовъ, съ увеличеніемъ общаго итога исчисленной такимъ образомъ, плата на $10^0/_0$, но не менѣе: 2 р. 50 коп. съ поѣзда и версты при наймѣ поѣзда на разстояніи до 100 верстъ, 250 руб. съ поѣзда за все разстояніе при наймѣ поѣзда на разстояніи отъ 101 до 125 верстъ и 2 рубля съ поѣзда и версты при наймѣ поѣзда на разстояніи свыше 125 верстъ, считая государственный сборъ включеннымъ въ эти наименьшія платы. За каждый лишній, сверхъ указаннаго состава, вагонъ плата взимается по общимъ тарифамъ за полную вмѣстимость вагона, съ увеличеніемъ исчисленной, такимъ образомъ, платы на $10^0/_0$, но не ниже 60 коп. съ вагона и версты вмѣстѣ съ государственнымъ сборомъ. Государственный сборъ по указаннымъ въ семъ пунктѣ перевозкамъ взимается въ размѣрѣ $15^0/_0$ провозной въ пользу жел. доргъ платы.

ж) Правила льготнаго проѣзда учащихся. Обучающимся въ учебныхъ заведеніяхъ предоставляется льгота, заключающаяся въ томъ, что съ платы, причитающейся за проѣздъ въ III классѣ по общему пассажирскому тарифу, дѣлается скидка: при поѣздахъ на разстояніяхъ отъ 70 до 140 верстъ—50 коп.; на разстояніяхъ отъ 141 до 900 вер.—1 руб.; на разстояніяхъ же до 700 вер. или свыше 900 верстъ никакихъ скидокъ не дѣлается и плата взимается по общему пассажирскому тарифу. Полученіе упомянутой въ предыдущемъ параграфѣ скидки обусловливается предъявленіемъ въ кассу станціи отправленія особаго отъ начальства учащагося удостовѣренія, въ которомъ, между прочими свѣдѣніями, долженъ быть указанъ размѣръ причитающейся скидки.

з) Тарифъ на проѣздъ учащихся, отправляющихся въ образовательныя экскурсіи Учащимся въ высшихъ и среднихъ учебныхъ заведеніяхъ, отправляющимся въ организованныя сими учебными заведеніями экскурсіи, а также сопровождающимъ ихъ лицамъ учебнаго персонала, предоставляется удешевленный проѣздъ въ вагонахъ III класса за плату, взимаемую за дѣтскіе билеты III класса. Воспитанникамъ низшихъ учебныхъ заведеній предоставляется: при поѣздкахъ на разстояніяхъ до 50 верстъ включительно—безплатный проѣздъ, при поѣздкахъ на разстояніяхъ отъ 51 до 300 верстъ включительно—удешевленный проѣздъ, какъ для экскурсій высшихъ и среднихъ учебныхъ заведеній. Лицо, имѣющее право на организованіе экскурсіи, обязано заблаговремено, *не позже какъ за недѣлю до предполагаемаго отправленія,* заявить о предстоящей поѣздкѣ начальнику станціи отправленія, съ указаніемъ: а) числа ѣдущихъ экскурсантовъ; б) числа сопровождающихъ ихъ лицъ; в) платная или безплатная поѣздка; г) станціи и дороги отправленія; д) конечной станціи и дороги назначенія; е) пути слѣдованія, т. е. избраннаго направленія экскурсіи; ж) пунктовъ (станцій) предполагаемыхъ остановокъ; з) продолжительности остановокъ на этихъ станціяхъ; и) для предполагаемаго отъѣзда туда и обратно и избранныхъ поѣздовъ.

и) Нумерованныя, приспособленія для лежанія мѣста (плацкарты). За каждое нумерованное мѣсто и въ пользу каждой изъ дорогъ слѣдованія пассажира въ вагонахъ съ нумерованными мѣстами взимается доплата, считая въ томъ числѣ Государственный сборъ въ I и II классахъ по 1 руб. 50 коп., а въ III классѣ—по 75 коп., а по Николаевской ж. дор. и въ III классѣ—1 руб. съ предоставленіемъ на Николаевской ж. д. пассажиру III класса за эту плату также и подушки.

Разсчетная таблица платъ за перевозку пассажировъ I, II и III классовъ, дѣтей и за провозъ багажа.

Со включеніемъ государственнаго сбора).

Разстояніе въ верстахъ	№№ поясовъ	Плата за проѣздъ												10 фунт. багажа
		Взрослыхъ						Дѣтей отъ 5 до 10 лѣтъ						
		I класса		II класса		III класса		I класса		II класса		III класса		
		руб.	коп.	руб.	коп.	руб.	коп.	руб.	коп.	руб.	коп	руб.	коп.	коп.
1—6		—	23	—	14	—	9	—	6	—	4	—	2	0,35
7		—	25	—	15	—	10	—	8	—	5	—	3	0,40
8		—	30	—	18	—	12	—	8	—	5	—	3	0,46
9		—	33	—	20	—	13	—	8	—	5	—	3	0,52
10		—	38	—	23	—	15	—	10	—	6	—	4	0,58
11		—	40	—	24	—	16	—	10	—	6	—	4	0,63
12		—	43	—	26	—	17	—	10	—	6	—	4	0,69
13		—	45	—	27	—	18	—	13	—	8	—	5	0,75
14		—	53	—	32	—	21	—	13	—	8	—	5	0,81
15		—	55	—	33	—	22	—	15	—	9	—	6	0,86
16		—	58	—	35	—	23	—	15	—	9	—	6	0,92
17		—	60	—	36	—	24	—	15	—	9	—	6	1,98
18		—	65	—	39	—	26	—	18	—	11	—	7	1,04
19		—	70	—	42	—	28	—	18	—	11	—	7	1,09
20		—	73	—	44	—	29	—	18	—	11	—	7	1,15
21		—	75	—	45	—	30	—	20	—	12	—	8	1,21
22		—	80	—	48	—	32	—	20	—	12	—	8	1,27
23		—	83	—	50	—	33	—	20	—	12	—	8	1,32
24		—	88	—	53	—	35	—	23	—	14	—	9	1,38
25		—	90	—	54	—	36	—	23	—	14	—	9	1,44
26		—	95	—	57	—	38	—	25	—	15	—	10	1,50
27		—	98	—	59	—	39	—	25	—	15	—	10	1,55
28		1	—	—	60	—	40	—	25	—	15	—	10	1,61
29		1	3	—	62	—	41	—	25	—	15	—	10	1,67
30		1	10	—	66	—	44	—	28	—	17	—	11	1,73
отъ до														
35		1	28	—	77	—	51	—	33	—	20	—	13	2,01
40		1	45	—	87	—	58	—	38	—	23	—	15	2,30
45		1	60	—	96	—	64	—	40	—	24	—	16	2,59
50		1	80	1	08	—	72	—	45	—	27	—	18	2,88
55		1	98	1	19	—	79	—	50	—	30	—	20	3,16
60		2	15	1	29	—	86	—	55	—	33	—	22	3,45
65		2	33	1	40	—	93	—	58	—	35	—	23	3,74
70		2	53	1	52	1	01	—	63	—	38	—	25	4,03
75		2	70	1	62	1	08	—	68	—	41	—	27	4,31

Разстояніе въ верстахъ		№№ поясовъ	Плата за проѣздъ												10 фунт. багажа
			Взрослыхъ						Дѣтей отъ 5 до 10 лѣтъ						
			I класса		II класса		III класса		I класса		II класса		III класса		
отъ	до		Руб.	Коп.	Руб	Коп.	Руб.	Коп.	Руб.	Коп.	Руб.	Коп.	Руб.	Коп.	Коп.
	80		2	88	1	73	1	15	—	73	—	44	—	29	4,60
	85		3	05	1	83	1	22	—	78	—	47	—	31	4,89
	90		3	25	1	95	1	30	—	83	—	50	—	33	5,18
	95		3	43	2	06	1	37	—	85	—	51	—	34	5,46
	100		3	60	2	16	1	44	—	90	—	54	—	36	5,75
	110		3	98	2	39	1	59	1	00	—	60	—	40	6,33
	120		4	33	2	60	1	73	1	08	—	65	—	43	6,90
	130		4	68	2	81	1	87	1	18	—	71	—	47	7,48
	140		5	03	3	02	2	01	1	25	—	75	—	50	8,08
	150		5	40	3	24	2	16	1	35	—	81	—	54	8,65
	160		5	75	3	45	2	30	1	45	—	87	—	58	9,23
	170		5	98	3	59	2	39	1	50	—	90	—	60	9,70
	180		6	20	3	72	2	48	1	55	—	93	—	62	10,38
	190		6	43	3	86	2	57	1	60	—	96	—	64	10,95
	200		6	65	3	99	2	66	1	68	1	01	—	67	11,50
	210		6	88	4	13	2	75	1	73	1	04	—	69	12,08
	220		7	10	4	26	2	84	1	78	1	07	—	71	12,65
	230		7	33	4	40	2	93	1	83	1	10	—	73	13,23
	240		7	55	4	53	3	02	1	90	1	14	—	76	13,80
	250		7	78	4	67	3	11	1	95	1	17	—	78	14,38
	260		8	00	4	80	3	20	2	00	1	20	—	80	14,95
	270		8	23	4	94	3	29	2	05	1	23	—	82	15,53
	280		8	45	5	07	3	38	2	13	1	28	—	85	16,10
	290		8	68	5	21	3	47	2	18	1	31	—	87	16,68
	300		8	90	5	34	3	56	2	23	1	34	—	89	17,25
301	325	1	9	50	5	70	3	80	2	38	1	43	—	95	17,25
326	350	2	10	00	6	00	4	00	2	50	1	50	1	00	18,75
351	375	3	10	50	6	30	4	20	2	63	1	58	1	05	20,25
376	400	4	11	00	6	60	4	40	2	75	1	65	1	10	21,75
401	425	5	11	50	6	90	4	60	2	88	1	73	1	15	23,25
426	450	6	12	00	7	20	4	80	3	00	1	80	1	20	24,75
451	475	7	12	50	7	50	5	00	3	13	1	88	1	25	26,25
476	500	8	13	00	7	80	5	20	3	25	1	95	1	30	27,75

Разстояние въ верстахъ.		№№ поясовъ	Плата за проѣздъ												10 фунт багажа.
			Взрослыхъ.						Дѣтей отъ 5 до 10 лѣтъ.						
			I класса		II класса		III класса		I класса		II класса		III класса		
			руб.	коп.	руб.	коп.	руб.	коп.	руб	коп.	руб.	коп.	руб.	коп.	коп.
отъ	до														
501	530	9	13	50	8	10	5	40	3	38	2	03	1	35	29,25
531	560	10	14	00	8	40	5	60	3	50	2	10	1	40	30,75
561	590	11	14	50	8	70	5	80	3	63	2	18	1	45	32,25
591	620	12	15	50	9	00	6	00	3	75	2	25	1	50	33,75
621	650	13	15	00	9	30	6	20	3	88	2	33	1	55	35,25
651	680	14	16	00	9	60	6	40	4	00	2	40	1	60	36,75
681	710	15	16	50	9	90	6	60	4	13	2	48	1	65	38,25
711	745	16	17	00	10	20	6	80	4	25	2	55	1	70	39,75
746	780	17	17	50	10	50	7	00	4	38	2	63	1	75	41,25
781	815	18	18	00	10	80	7	20	4	50	2	70	1	80	42,75
816	850	19	18	50	11	10	7	40	4	73	2	78	1	85	44,25
851	885	20	19	00	11	40	7	60	4	75	2	85	1	90	45,75
886	920	21	19	50	11	70	7	80	4	88	2	93	1	95	47,25
921	995	22	20	00	12	00	8	00	5	00	3	00	2	00	48,75
959	990	23	20	50	12	30	8	20	5	13	3	08	2	05	50,25
991	1030	23	21	00	12	60	8	40	5	25	3	15	2	10	51,75
1031	1070	25	21	50	12	90	8	60	5	38	3	23	2	15	53,25
1231	1270	30	24	00	14	40	9	60	6	00	3	60	2	40	60,75
1661	1710	40	29	00	17	40	11	60	7	25	4	35	2	90	75,75
2161	2210	50	34	00	20	40	13	60	8	50	5	10	3	40	90,75
2661	2710	60	39	00	23	40	15	60	9	75	5	85	3	90	105,75
3161	3210*)	70	46	00	27	60	18	40	11	50	6	90	4	60	120,75
3661	3710	80	56	00	33	60	22	40	14	00	8	40	5	60	135,75
4161	4210	90	66	00	39	60	26	40	16	50	9	90	6	60	150,75
4651	4710	100	76	00	45	00	30	10	19	00	11	40	7	60	265,75
5911	5950	125	101	00	60	60	40	40	25	25	15	15	10	10	303,25
7191	7210	150	126	00	75	60	50	40	31	50	18	90	12	60	340,75

---

*) Съ 18 апрѣля 1902 г. повышена плата за проѣздъ на разстояніяхъ свыше 3010 вер., т. е. начиная съ 67 пояса.

Приплаты при слѣдованіи пассажировъ I и II классовъ въ скорыхъ или курьерскихъ поѣздахъ отъ ст. Харьковъ.

Отъ или до станціи	С.-Петер.	Москва	Тула	Орелъ	Курскъ	Бѣлгор.	Лозовая	Синельн.	Александровскъ.	Мелитоп.	Симфер.	Севастоп.
	К	О	П	Е	Е	К	Ъ.					
Перваго класса	705	255	210	160	110	45	75	110	145	175	235	250
Второго класса	565	205	170	125	90	35	60	90	115	140	185	200

Приплата при проѣздѣ въ спальныхъ вагонахъ международнаго общества отъ ст. Харьковъ.

(Агентъ: Жандармская площадь, домъ № 15).

С.-Петербургъ		Москва		Тула		Орелъ		Курскъ		Синельниково		Севастополь		Николаевъ	
I кл.	II кл.	I кл.	II кл.	I кл	II кл.	I кл.	II кл.	I кл.	II кл.	I кл.	II кл.	I кл.	II кл.	I кл.	II кл.
5 77	4 87	4 39	3 66	3 30	2 75	2 24	1 87	1 37	1 15	1 39	1 16	4 25	3 55	3 36	2 80

Стоимость проѣзда по ж. д. (въ пассаж. поѣздахъ), разсчитанная по кратчайшимъ разстояніямъ, со включен. госуд. сб. отъ Харькова.

Станціи назначенія	Фирма дороги	Разстояніе	Поясъ	Стоимость						Багажъ за 10 ф.
				I класса		II класса		III класса		
				Руб.	Коп.	Руб.	Коп.	Руб.	Коп.	
Авдѣевка	Екатер.	340	2	10	00	6	00	4	00	18,75
Александровскъ	К.-Х.-С.	302	1	9	50	5	70	3	80	17,25
Александровъ	В.-Вѣн.	1400	35	26	50	15	90	10	60	68,25
Алмазная	Екатер.	362	3	10	50	6	30	4	20	20,25
Альма	К.-Х.-С.	654	14	16	00	9	60	6	40	36,75
Амвросіевка	„	388	4	11	00	6	60	4	40	21,75
Ахтырка гор.	Х-Ник.	124	—	4	45	2	67	1	78	7,13
Барановичи 2	Полѣс.	910	21	19	50	11	70	7	80	47,25
Барвенково	К-Х.-С.	198	—	6	60	3	96	2	64	11,39
Бахмачъ	К.-Вор.	492	8	13	00	7	80	5	20	27,75
Бахмачъ	„	331	2	10	00	6	00	4	00	18,75
Бахмутъ	К.-Х.С.	297	—	8	83	5	30	3	53	17,08
Бендеры 2	Ю.-З.	819	19	18	50	11	10	7	40	44,25

Станціи назначенія	Фирма дороги	Разстояніе	Поясъ	Стоимость						Багажъ за 10 ф.
				I класса		II класса		III класса		
				Руб.	Коп.	Руб.	Коп.	Руб.	Коп.	
Бердичевъ	Ю.-З.	685	15	16	50	9	90	6	60	38,25
Бирзула	„	656	14	16	00	9	60	6	40	36,75
Богодуховъ	Х.-Ник.	73	—	2	63	1	58	1	05	4,20
Божедаровка	Екатер.	370	3	10	50	6	30	4	20	20,25
Божковъ	Х.-Ник	114	—	4	10	2	46	1	64	6,56
Борки	К.-Х.-С.	42	—	1	53	00	92	00	61	2,42
Боровская	Х.-Ник.	290	—	8	68	5	21	3	47	16,68
Боромля	„	148	—	5	33	3	20	2	14	8,51
Брестъ Центр.	Полѣс.	1014	24	21	00	12	60	8	40	51,75
Брянскъ	Р.-Ор.	498	8	13	00	7	80	5	20	27,75
Буды	Х -Ник.	31	—	1	13	00	68	00	45	1,78
Бѣлгородъ	К.-Х.-С.	80	—	2	88	1	73	1	15	4,60
Бѣлики	Х.-Ник.	177	—	6	13	3	68	2	45	10,18
Бѣловодъ	„	418	5	11	50	6	90	4	60	23,25
Бѣлостокъ	Ю.-З	1141	27	22	50	13	50	9	00	56,25
Валки	Х.-Ник.	36	—	1	30	00	78	00	52	2,07
Варваровка	К.-Х.-С.	176	—	6	10	3	66	2	44	10,12
Варшава (Прага)	В -Тер.	1213	29	23	50	14	10	9	40	59,25
Венеславовка	Х.-Ник	416	5	11	50	6	90	4	60	23,25
Вержболово	С.-П.-В.	1158	28	23	00	13	80	9	20	57,25
Веселая-Лопань	К.-Х.-С.	61	—	2	18	1	31	00	87	3,51
Вес.-Подолъ	Х -Ник.	304	1	9	50	5	70	3	80	17,25
Вильно	С.-П -В.	980	23	20	50	12	30	8	20	50,25
Виры	Х.-Ник.	214	—	6	98	4	19	2	79	12,31
Витебскъ	Р -Ор.	861	20	19	00	11	40	7	60	45,75
Владикавказъ	Владик.	1292	31	24	50	14	70	9	80	62,25
Владиміръ	М.-Ниж.	912	21	19	50	11	70	7	80	47,25
Водяная	Х.-Ник.	63	—	2	28	1	37	00	90	3,62
Вологда городъ	Я.-Вол.	1166	29	23	50	14	10	9	40	59,25
Волочискъ	Ю.-З.	913	21	19	50	11	70	7	80	47,25
Ворожба	Х.-Ник.	234	—	7	43	4	46	2	97	13,46
Воронежъ	К.-Вор.	460	7	12	50	7	50	5	00	26,25
Вязьма	С.-Вяз.	825	19	18	50	11	10	7	40	44,25
Гавриловка	К.-Х -С.	178	—	6	15	3	69	2	46	10,25
Гадячъ	Х.-Ник.	433	6	12	00	7	20	4	80	24,75
Гановка	„	205	—	6	78	4	07	2	71	11,75
Гатчина-пасс.	Б.-П -Р.	1338	32	25	00	15	00	10	00	63,75
Геническъ	Х.-Ник.	506	9	13	50	8	10	5	40	29,25
Глобино	„	282	—	8	50	5	10	3	40	16,22

Станціи назначенія	Фирма дороги	Разстояніе	Поясъ	Стоимость						Багажъ за 10 ф.
				I класса		II класса		III класса		
				руб.	коп.	руб.	коп.	руб.	коп.	
Головашевка	Х.Ник.	200	—	6	65	3	99	2	66	11,50
Городня уѣздъ	Л.-Ром.	445	6	12	00	7	20	4	80	24,75
Граево	Ю.-З.	1188	28	23	00	13	80	9	20	57,75
Городня	С.-П.В.	1127	27	22	50	13	50	9	00	56,25
Грязи	Ю.-В.	568	11	14	50	8	70	5	80	32,25
Гуты	Х.-Ник.	82	—	2	95	1	77	1	18	44,72
Двинскъ	Р.-Орл.	1105	26	22	00	13	20	8	80	54,75
Дебальцево	Екатер.	336	2	10	00	6	00	4	00	18,75
Деконска	К.-Х.-С.	305	1	9	50	5	70	3	80	17,25
Дергачи	„	13	—	0	45	0	27	0	18	0,75
Долгинцево	Екатер.	442	6	12	00	7	20	4	80	24,75
Должанская	„	442	6	12	00	7	20	4	80	24,75
Долинская	Х.-Ник.	413	5	11	50	15	90	4	60	23,25
Домброва	В.-Вѣн.	1446	35	25	50	5	90	10	60	68,25
Донецъ	К.-Х.-С.	519	9	13	50	8	10	5	40	29,25
Дружковка	„	261	—	8	03	4	82	3	21	15,01
Дылѣевка	„	291	—	8	70	15	22	3	48	16,73
Екатеринодаръ	Владик.	834	19	18	50	1	10	7	40	44,25
Екатеринославъ . . .	Екатер.	284	—	8	55	5	13	3	42	16,33
Еленовка	„	369	3	10	50	6	30	4	20	20,25
Елецъ	Ю. В.	557	10	14	00	8	40	5	60	30,75
Елисаветградъ . . .	Х.-Ник.	386	4	11	00	6	60	4	40	21,75
Желѣзноводскъ	Владик.	1016	24	21	00	12	60	8	40	51,75
Жмеринка	Ю.-З.	762	17	17	50	10	50	7	00	41,25
Зайцево	К.-Х.-С.	215	—	7	00	4	20	2	80	12,36
Звѣрево	Екатер.	481	8	13	00	7	80	5	20	27,75
Знаменка	Х.-Ник.	338	2	10	00	6	00	4	00	18,75
Ивановка	К.-Х.-С.	252	—	7	83	4	70	3	13	14,49
Искровка	Х.-Ник.	83	—	3	00	1	80	1	20	4,77
Казанка	„	438	6	12	00	7	20	5	80	24,75
Казань	М.-Каз.	1619	39	28	50	17	10	11	40	74,25
Казатинъ	Ю.-З.	661	14	16	00	9	60	4	40	36,75
Казачья Лопань	К.-Х.-С.	38	—	1	38	0	83	0	55	2,19

Станціи назначенія	Фирма дороги	Разстояніе	Поясъ	Стоимость						Багажа за 10 ф.
				I класса		II класса		III класса		
				Руб.	Коп.	Руб.	Коп.	Руб.	Коп.	
Калуга	С.-Вяз.	671	14	16	00	9	60	6	40	36,75
Камышеваха	К.-Х.-С.	337	2	10	00	6	00	4	00	18,75
Камышевка	„	25	—	0	90	0	54	0	36	1,44
Карачевка	„	10	—	0	38	0	23	0	15	0,58
Карлсбадъ	Р.-Тук.	1336	32	25	00	15	00	10	00	63,75
Кисловодскъ	Владик.	1063	25	21	50	12	90	8	60	53,25
Кишиневъ	Ю.-З.	1329	32	25	00	15	00	10	00	63,75
Кіевъ	К.-Вор.	512	9	13	50	8	10	5	40	29,25
Клейнмихолево	К.-Х.-С.	157	—	5	63	3	38	2	25	10,93
Кобеляки	Х.-Ник	190	—	6	43	3	86	2	57	9,31
Ковно	С.-П.-В.	1077	26	22	00	13	20	8	80	54,75
Ковяги	Х.-Ник.	50	—	1	80	1	08	0	72	2,88
Козловъ	Ю.-В.	628	13	15	50	9	30	6	20	35,25
Коломакъ	Х.-Ник	77	—	2	75	1	65	1	10	4,43
Константиновка	К.-Х.С.	279	—	8	43	5	06	3	37	16,04
Кострома гор.	М.-Яр.	1091	26	22	00	13	20	8	80	54,75
Кочубеевка	Х.-Ник.	98	—	3	53	2	12	1	41	5,64
Краматорская	К.-Х.С.	250	—	7	78	4	67	3	11	14,38
Кривой-Рогъ	Екатер.	454	7	12	50	7	50	5	00	26,25
Криничная	„	340	7	10	00	6	00	4	00	18,75
Кролевецъ	К.-Вор.	345	2	10	00	6	00	4	00	18,75
Курскъ	К.-Х.-С.	229	—	7	30	4	38	2	92	13,17
Кустарная	„	108	—	3	88	2	33	1	55	6,21
Куцовка	Х.-Ник.	392	4	11	00	6	60	4	40	21,75
Лебединъ	„	181	—	6	23	3	74	2	49	10,41
Либава	Л.-Ром.	1337	32	25	00	15	00	10	00	63,75
Ливны	Ю.-В.	516	9	13	50	8	10	5	40	29,24
Липецкъ	„	603	12	15	00	9	00	6	00	33,75
Лисичанскъ	К.-Х.-С.	369	3	10	50	6	30	4	20	20,25
Лодзь	Лодзин.	1353	33	25	50	15	30	10	20	65,25
Лозовая	К.-Х.-С.	139	—	5	00	3	00	2	00	7,99
Лугансиъ	Екатер.	408	5	11	50	6	90	4	60	23,25
Люблинъ	Привис	1155	28	23	00	13	80	9	20	57,75
Люботинъ	Х.-Ник.	32	—	0	83	0	50	0	33	1,32

Станціи назначенія	Фирма дороги	Разстояніе	Поясъ	Стоимость						Багажъ за 10 ф.
				I класса		II класса		III класса		
				Руб.	Коп.	Руб.	Коп	Руб.	Коп.	
Максимовка	Х.-Ник.	54	—	1	95	1	17	0	78	3,11
Маріуполь	Екатер.	464	7	12	50	7	50	5	00	26,25
Марьевка	К.-Х.-С.	343	2	10	00	6	00	4	00	18,75
Мелитополь	„	407	5	11	50	6	90	4	60	23,25
Мерефа	„	24	—	—	88	0	53	0	35	1,38
Мерчикъ	Х.-Ник.	38	—	1	38	0	83	0	55	2,19
Минеральныя воды	Владик.	1002	24	21	00	2	60	8	40	51,75
Минскъ	Л.-Ром.	798	18	18	00	10	80	7	20	42,75
Митава	Р.-Орл.	1340	32	25	00	15	00	10	00	63,75
Михайловка	К.-Х.-С.	366	3	10	50	6	30	4	20	20,25
Млава	Привис.	1336	32	25	00	5	00	10	00	63,75
Могилевъ	Ю.-З.	870	20	19	00	11	40	7	60	45,75
Можайскъ	М.-Бр.	949	19	18	50	11	10	7	40	44,25
Морская	К.-Х.-С.	488	8	13	00	7	80	5	20	27,75
Моршанскъ	С.-Вяз.	870	20	19	00	11	40	7	60	45,75
Москва	М.-Кур.	731	16	17	00	10	20	6	80	39,75
Мценскъ	„	422	5	11	50	6	90	4	60	23,23
Мѣловая	Екатер.	398	4	11	90	6	50	4	40	21,57
Надеждина	К.-Х.-С.	156	—	5	60	3	36	2	24	8,97
Натальева	„	318	1	9	50	5	70	3	80	17,25
Невинномысская	Владик.	902	21	19	50	11	70	7	80	47,25
Нижнеднѣпровскъ	К.-Х.-С.	272	—	8	28	4	97	3	31	15,64
Нижній	М.-Ниж.	1145	27	22	25	13	50	9	00	56,25
Никитовка	К.-Х.-С.	306	1	9	50	5	70	3	80	17,25
Николаевъ	Х.-Ник.	560	10	14	00	8	40	5	60	30,75
Новгородъ	Новгор	1299	31	24	50	14	70	9	80	63,25
Новая-Баварія	Х.-Ник.	6	—	0	23	0	14	0	9	0,35
Ново-Григорьев.	К.-Х.-С.	457	7	12	50	7	50	5	00	26,25
Новороссійскъ	Владик.	960	23	20	50	12	30	8	20	50,25
Новочеркасскъ	Ю.-В	565	11	14	50	8	70	5	80	32,25
Нѣжинъ	К.-Вор.	554	10	14	00	8	40	5	60	30,75
Одесса глав.	Ю.-З.	832	19	18	50	11	10	7	40	44,25
Орелъ	М.-Кур.	373	3	10	50	6	30	3	20	20,25
Оренбургъ	С.-Злат.	1848	43	30	50	18	30	12	20	80,25

Станціи назначенія	Фирма дороги	Разстояніе	Поясъ	Стоимость I класса		II класса		III класса		Багажъ за 10 ф.
				Руб.	Коп.	Руб.	Коп.	Руб.	Коп.	
Павлоградъ	К.-Х.-С.	196	—	6	55	3	93	2	63	11,27
Пантелеймоновка	„	326	2	10	00	6	00	4	00	18,74
Панютино	„	132	—	4	75	2	85	1	90	7.59
Пенза	С.-Вяз	1092	26	22	00	13	20	8	80	54,75
Петровская	К.-Х.-С.	292	—	8	73	5	24	3	40	16.79
Петроковъ	В.-Вѣн.	1365	33	25	50	15	30	10	20	65,25
Пирятинъ	К.-Вор.	477	8	13	00	7	80	5	20	27,75
Покровская	К.-Х.-С.	477	6	12	00	7	20	4	80	24,75
Полевая	„	204	—	6	75	4	5	2	70	11,73
Полтава	Х.-Ник.	132	—	4	75	2	84	1	90	7,59
Попасная	К Х.-С.	239	2	10	00	6	00	4	00	18,75
Прага	Прив.	1226	26	23	50	14	10	9	40	59,25
Прилуки	К.-Вор.	430	6	12	00	7	20	4	80	21,75
Прохоровка	К.-Х.-С.	133	—	4	78	2	87	1	91	7,65
Пятигорскъ	Владик.	1027	24	21	00	12	60	8	40	51,75
Радзивиловъ	В.-Вѣн.	952	22	20	00	12	00	8	00	48,75
Радомъ	И.-Дом.	1214	29	23	50	14	10	9	40	59,25
Ревель	Б. и П. Р.	1632	39	28	50	17	10	11	40	74,25
Рени	Ю.-З.	1087	26	22	00	13	20	8	80	53,75
Рига 1-я	Р.-Орл.	2306	31	24	50	14	70	9	80	62,25
Ромны	Л.-Ром.	409	5	11	50	6	90	5	60	23,25
Ростовъ	К.-Х.-С.	536	10	14	00	8	40	5	60	30,75
Ростовъ-Донъ	Ю.-В.	613	12	15	00	9	00	6	00	33,75
Рыбинскъ	Р.-Болт.	1326	32	25	00	15	00	10	00	63,75
Рыльскъ	К.-Вор.	311	1	9	50	5	70	3	80	17,25
Ряжскъ	Р.-Ур.	718	16	17	00	10	20	6	60	39,75
Рязань	„	827	19	18	50	11	10	7	40	44,25
Самара	С.-Зл	1456	35	26	50	15	90	10	60	68,28
С.-Петербургъ	Никол.	1341	32	25	00	15	00	10	00	63,75
Саратовъ	Р.-Ур.	1050	25	21	50	12	90	8	69	53,25
Севастополь	К.-Х.-С.	709	15	16	50	9	90	7	60	38,25
Серпуховъ	М.-Кур.	638	13	15	50	9	30	6	20	35,25
Симферополь	К.-Х -С.	636	13	15	50	9	30	6	20	35,25
Синельниково	„	231	—	7	35	4	41	2	94	13,28

Станціи назначенія	Фирма дороги	Разстояніе	Поясъ	Стоимость I класса Руб.	Стоимость I класса Коп.	Стоимость II класса Руб.	Стоимость II класса Коп.	Стоимость III класса Руб.	Стоимость III класса Коп.	Багажъ за 10 ф.
Славгородъ	„	253	—	7	85	4	71	3	14	14,55
Славянскъ	„	237	—	7	48	4	49	2	99	13,63
Смоленекъ	Р.-Орл.	734	16	17	00	10	20	6	80	39,75
Смородино	Х.-Ник.	128	—	4	60	2	76	1	84	7,36
Солнцево	К.-Х.-С.	178	—	6	15	3	69	2	46	10,24
Сосновицы	В.-Вѣн.	1452	35	26	50	15	90	10	60	68,25
Ставроково	К.-Х.-С.	216	—	7	00	4	20	2	80	12,43
Суджа	К.-Вор.	327	2	10	00	6	00	4	00	18,75
Сумы	Х.-Ник.	183	—	6	28	3	77	2	51	10,52
Сыроватка	„	166	—	5	88	3	53	2	35	9,55
Сѣдлецъ	В.-Тер.	1130	27	22	50	13	50	9	00	56,25
Таганрогъ	К.-Х.-С.	469	7	12	50	7	50	5	00	26,25
Тамбовъ	Р.-У.	669	15	16	50	9	90	6	60	38,25
Тарановка	К.-Х.-С.	59	—	2	13	1	28	0	85	3,39
Тверь	Никол.	893	21	19	50	11	70	7	80	47,25
Треповка	Х.-Н.	363	3	10	50	6	30	4	20	20.25
Тула	М.-Кур.	550	10	14	00	7	40	5	60	30,75
Уральскъ	Р.-Ур.	1446	35	26	50	15	90	10	60	68,25
Уфа	С.-З.	1947	45	31	50	18	90	12	60	83,25
Фастовъ	Ю.-З.	572	11	14	50	8	70	5	80	82,25
Харцизскъ	К.-Х.-С.	347	2	10	00	6	00	4	00	18,75
Царицынъ	Ю.-В.	1133	27	22	50	13	50	9	00	56,25
Ченстоховъ	В.-Вѣн.	1445	35	26	50	15	90	10	70	68,25
Черниговъ	К.-Вор.	451	7	12	50	7	50	5	00	26,25
Шаровка	Х.-Ник.	369	3	10	50	6	30	4	20	20,25
Шуя	Ш.-И.	1014	24	21	00	12	60	8	40	51,75
Щигры	К.-Вор.	286	—	8	58	5	15	3	43	16,45
Эссентуки	Владик.	1043	25	21	50	12	90	8	60	53,25
Юзово	Екатер.	341	2	10	00	6	00	4	00	1,87
Юрьевка	„	368	3	10	50	6	30	4	20	20,25
Картушино	„	410	5	11	50	6	90	4	60	23,25
Ярославль	М.-Яр.	1004	24	21	00	12	60	8	40	51,75
Ясиноватая	К.-Х.-С.	327	2	10	00	6	00	4	0	18,75
Ѳеодосія	„	650	14	16	00	9	60	6	40	36,75

Отдѣлъ. IX Общества и Учрежденія.

Дѣятельность Мѣстныхъ Обществъ.

Общество испытателей природы при Университетѣ.

Къ началу 1905 г. Общество состояло изъ 7 почетныхъ членовъ, 49 дѣйствительныхъ и 68 членовъ сотрудниковъ. Въ теченіе отчетнаго года Общество имѣло 7 общихъ засѣданій, а распорядительный Комитетъ, завѣдующій всѣми административными дѣлами Общества имѣлъ 13 засѣданій. Остатокъ 1903 г. 532 руб. Штатная сумма 1904 г. 2500 р., выручено отъ продажи изданій Общества 17 руб. всего 3049 руб. израсходовано 2646 р. остатокъ на 1-е янв. 1905 г. 403 руб.

Фармацевтическое Общество.

Въ 1904 году Общество состояло изъ 18 почетныхъ членовъ и 76 дѣйствительныхъ. Дѣятельность Общества въ истекшемъ году была направлена къ изысканію средствъ для помощи раненымъ и больнымъ воинамъ, а также къ выясненію вопросовъ мѣстнаго характера по аптечной фармацевтической части. Въ теченіе года выдано ссудъ по 10 прошеніямъ 435 руб. Капиталъ Общества равнялся 14750 рублей.

Общество послѣдователей гомеопатіи въ 1904 г.

Общество состоитъ изъ 14 почетныхъ членовъ, 22 член. учредителей и 28 дѣйствительныхъ членовъ. Въ теченіе года выручено аптекой 3312 р., другихъ поступленій было на сумму 340 руб., а всего въ кассу общества поступило 3732 руб. Израсходовано 3783 руб.; убытокъ 51 руб. На 1-е января 1905 г. Общество имѣетъ: наличными 134 руб.; %₀ бумагами 753 руб.; въ товарѣ 700 руб.; движимаго имущества 753 руб.; библіотека 109 руб.; а всего на сумму 2449 руб.

Харьковское Общество Сельскаго Хозяйства.

Въ отчетномъ 1903—1904 году Общество состояло изъ 19 почетныхъ членовъ 3-хъ пожизненныхъ, 208 дѣйствительныхъ и 14 сотрудниковъ. При Обществѣ состояло два отдѣленія: 1) Садоводства и огородничества и 2) Винокуренное. Кромѣ того при Обществѣ въ отчетномъ году были учреждены: комитеты по организаціи народныхъ чтеній по сельскому хозяйству, по устройству коллективныхъ опытовъ, по устройству постояннаго опытнаго поля, по организаціи аукціонныхъ выставокъ скота, по организаціи областного съѣзда по животноводству и по изданію Южно-Русской Сельско-Хозяйственной газеты. Всѣхъ засѣданій Обществъ и коммиссій въ отчетномъ году было 130. Изъ склада бюро продано сѣмянъ и другихъ товаровъ на 69406 руб. На 1 октября 1903 г. активъ: касса 901 руб., въ кассѣ отдѣленія садоводства 351 руб., винокуренія 962 руб., запаснаго капитала 1,986 руб., текущій счетъ 746 руб, товаровъ и денегъ дебиторовъ 22,799 руб. пассивъ: 9,490 р. въ томъ числѣ ссуда Министерства 7,347 руб., долговъ кредиторамъ 2,142 руб., капиталы общества, бюро и отдѣленій 18,875 руб.

Южно-Русское Общество Технологовъ.

Балансъ на 15 сентября 1904 года 17109 руб. 95 коп., пассивъ: основной капиталъ 9067 руб., вспомогательный 7182 руб. 35 коп. фонда имени В. Л. Кирпичева 612 руб. 60 коп., фонда имени Д. С. Зернова 132 руб., фонда для заболѣвшихъ членовъ 132 рубля; активъ: касса 11 руб. 72 коп., текущій счетъ 2339 руб. 26 коп., % бумаги 8813 руб., возвратныхъ пособій 4391 руб., счетъ разныхъ лицъ 1118 руб., и движимости 236 руб. 92 коп.

Харьковское отдѣленіе Государственнаго Дворянскаго Земельнаго Банка.

I. Выдано ссудъ: а) 11 первоначальныхъ въ суммѣ 350.100 руб., подъ залогъ 6.253 дес. земли, оцѣненныхъ въ 705.322 руб., въ томъ числѣ 1 ссуда дополнительная къ металлической ссудѣ Особаго Отдѣла въ суммѣ 14.800 руб. б) 32 по перезалогу имѣній, состоявшихъ уже въ залогѣ Банка, всего въ суммѣ 1.183,100 р., подъ залогъ 17.515 дес. земли, оцѣненныхъ въ 2.184,655 руб., въ томъ числѣ 1 ссуда дополнительная къ металлической ссудѣ Особаго Отдѣла въ суммѣ 28.900 р. Всего выдано 43 ссуды, на сумму 1.533,200 руб., подъ залогъ 23.768 дес. земли, оцѣненныхъ въ 2.889,977 руб.

II. Перешло имѣній въ полномъ составѣ и частями, заложенныхъ въ Банкѣ къ другимъ владѣльцамъ съ переводомъ ссудъ на пріобрѣтателей.

А По сословіямъ пріобрѣтателей.

	Количество десятинъ земли	Размѣръ переведенной ссуды.
а). Къ дворянамъ	920	49.600
б). „ крестьянамъ	2047	207.100
в). „ казакамъ	883	60.500
г). „ гражданамъ	145	10.100
д). „ поселянамъ	410	20.700
е). „ купцамъ	144	13.400
ж). „ духовнымъ лицамъ	26	1.800
Б. По способу перехода имѣній.		
а). По купчимъ крѣпостямъ	4.575	300.700
В Отчуждена съ досрочнымъ погашеніемъ ссудъ.		
	856/1.246	80.000

Харьковское Отдѣленіе Крестьянскаго Поземельнаго Банка.

Съ 1 января 1904 г. по 1 января 1905 г. выдано по Харьковской губ. по 136 сдѣлкамъ 3823 домохозяевамъ съ 13460 душами мужескаго пола, для пріобрѣтенія 16642,89 д. за 2 580,831,22 р. въ томъ числѣ: 4 обществамъ 85.018,14 р., на 483.31 д. 118 товариществамъ 2.452,600,96 р., на 1607,18 д. и 14 отдѣльнымъ домохозяевамъ 43.212,12 р. на 142,4 дес.

Харьковскій Земельный Банкъ.

На 1 января 1905 г. складочный капиталъ Банка въ 49 850 акціяхъ (по 200 р. номинальныхъ) составлялъ 9.970,000 р. и запасный капиталъ 301.005 р. 28 коп. Закладныхъ листовъ, обезпеченныхъ залогомъ недвижимостей, состояло на 1 ян. 1904 99.655,000 руб. Въ теченіе 1904 года выдано долгосрочныхъ ссудъ: подъ земли 3.549,300 р. и подъ городскіе дома 834.300 р., а всего 4.383,600 р. Погашеніе же за тотъ же періодъ составило 5.725,700 р., т. е. превысило выдачу на 1.342,100 руб.

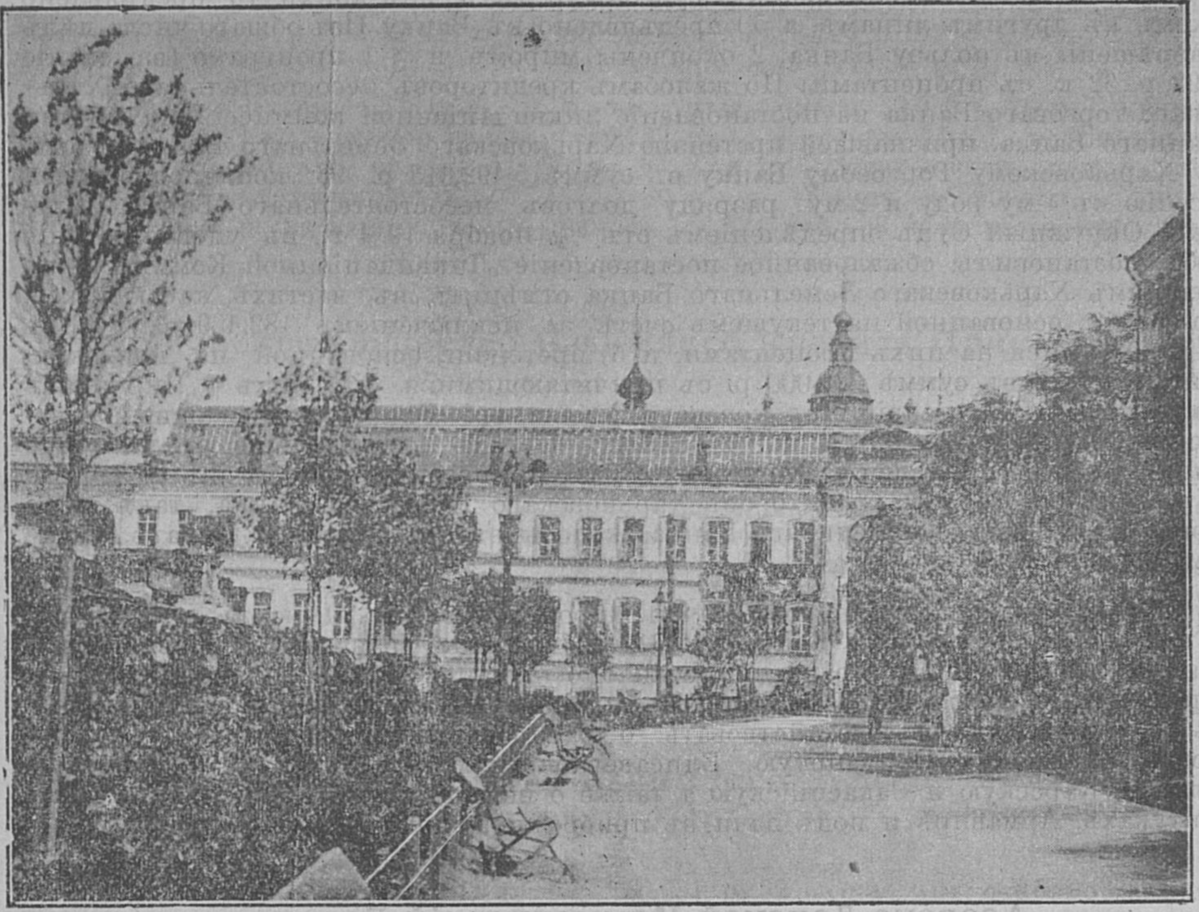

Университетская горка.

Такимъ образомъ, закладныхъ листовъ въ обращеніи на 1 января 1905 года оставалось 98.291,525 р. Сокращеніе операцій объясняется паденіемъ курса закладныхъ листовъ, вслѣдствіе войны.—Кромѣ того, въ 1904 году выдано краткосрочныхъ ссудъ изъ собственныхъ средствъ Банка 208.500 руб. наличными деньгами; погашено же ихъ въ теченіе года 103.400 р., т. е. сумма краткосрочныхъ ссудъ увеличилась на 105.100 руб. Краткосрочныя ссуды выдавались на срокъ отъ 6 мѣсяцевъ до 3 лѣтъ изъ процентовъ роста подъ земли 7% годовыхъ и подъ дома 8% годовыхъ. Торги въ отчетномъ году, не смотря на общія неблагопріятныя экономическія условія, прошли сравнительно весьма успѣшно, а именно: изъ числа продававшихся въ 1904 г. имуществъ осталось за Банкомъ 12 городскихъ имуществъ на сумму 140.563 р. 51 к. (противъ 18 имуществъ предыдущаго года на 236.860 р 79 к.). Между тѣмъ общая сумма просроченныхъ платежей за заемщиками на 1 января 1905 года уменьшилась сравнительно съ числившеюся на 1 января 1904 года, а именно на 1 января 1904 г. она составляла 1.140,848 руб. 63 к., а на 1 января 1905 г. составила 1.110,972 р. 42 к.—Убытокъ отъ ликвидаціи оставшихся за Банкомъ имуществъ, проданныхъ въ отчетномъ году по вольной цѣнѣ, выразился въ 206.037 р. 25 к

По исполненіи смѣты расходовъ составленной на 1904 г. въ 250,000 р., образовалась экономія въ 27,727 р. 45 к., главнымъ образомъ по статьѣ жалованья служащимъ. Смѣта на 1905 г. утверждена въ той же суммѣ 250,000 р.

Прибыль за 1904 г. получена Банкомъ 867,744 р. 93 к. Изъ этой суммы употреблено прежде всего на списаніе части долга бывшаго Харьковскаго Торговаго банка Земельному банку 271,515 р. 61 к. Остальная прибыль въ 596,229 р. 32. к. распредѣлена такъ: въ уплату государственнаго налога 14,455 р. и процентнаго сбора 26,223 р. 16 к., въ запасный капиталъ банка 29,788 р. 24 к., въ дивидентъ акціонерамъ по 10 р. 54 к., на акцію 525, 419 р. и нераспредѣленный остатокъ на 1905 г. 343 р. 92. к.

Въ 1904 г. Банкомъ велось 126 судебныхъ дѣлъ, изъ коихъ 76 предъявлено Банкомъ къ другимъ лицамъ, а 50 предъявлено къ Банку. Изъ общаго числа дѣлъ 30 разрѣшены въ пользу Банка, 2 окончены миромъ и 1 проиграно (взысканіе въ 492 р. 32 к. съ процентами) По жалобамъ кредиторовъ несостоятельнаго Харьковскаго торговаго Банка на постановленіе ликвидаціонной коммиссіи по дѣламъ названнаго Банка, признавшей претензію Харьковскаго Земельнаго Банка къ бывшему Харьковскому Торговому Банку въ суммѣ 5 492,013 р. 93 коп. подлежащей отнесенію къ 1-му роду и 2-му разряду долговъ несостоятельнаго Банка, Харьковскій Окружный Судъ опредѣленіемъ отъ $^{2}_{25}$ ноября 1904 г., въ удовлетвореніе жалобъ, постановилъ: обжалованное постановленіе Ликвидаціонной Коммиссіи по претензіямъ Харьковскаго Земельнаго Банка отмѣнить въ частяхъ, касающихся: а) претензіи, основанной на текущемъ счетѣ, за исключеніемъ 182.409 р. 18 к. съ причитающимися на нихъ процентами, и б) претензіи, основанной на контокоррентномъ счетѣ въ суммѣ 200 000 р. съ причитающимися на нихъ %, признавъ указанныя части претензій Харьковскаго Земельнаго Банка подлежащими отнесенію къ 3-му роду долговъ, а въ остальныхъ частяхъ постановленіе это оставить въ силѣ. На это опредѣленіе Окружного Суда принесены жалобы въ Судебную Палату какъ со стороны кредиторовъ Харьковскаго Торговаго Банка, такъ и со стороны Харьковскаго Земельнаго Банка; жалобы эти въ Судебной Палатѣ еще не разсматривались.

Общія Собранія акціонеровъ Банка, происходившія 20 марта и 9 апрѣля 1905 года, утвердили отчеты Банка за 1904 г., доклады Правленія и Ревизіонной Коммиссіи предоставили Правленію, если оно найдетъ нужнымъ окончить дѣло съ кредиторами Торговаго Банка миромъ, произвели очередные выборы должностныхъ лицъ и поручили ходатайствовать о распространеніи операцій Банка на губерніи: Бакинскую, Эриванскую, Елисаветпольскую, Тифлисскую, Кутаисскую и области: Карсскую и Закаспійскую а также о выдачѣ ссудъ въ Желѣзноводскѣ, Ессентукахъ, Армавирѣ и подъ дачи въ прибрежной полосѣ Черноморской губ.

Азовско-Донской Коммерческій Банкъ.

Балансъ на 1-е іюля 1905 г. 147.815,772 р., пассивъ: складочный капиталъ 10.000,000 р., запасный капиталъ 5.000.000 р., особый резервный капиталъ 750.000 р., погасительный фондъ недвижимыхъ имуществъ 313.720 руб., нераспредѣлен. остатокъ прежн. лѣтъ 250.000 р., вклады на текущіе счета: обыкновенные 36.198.925 р., условные 22.713.125 р., срочные 10.482,806 р., безсрочные 2.008,743 р, переучетъ векселей и спец. счетъ въ Госуд Банкѣ 212 052 р, корреспонденты Банка по ихъ счетамъ свободныхъ суммъ въ ихъ распоряженіи 16.093,712 руб., векселя 16 687,670 р., суммы оставшіяся за Банкомъ 8 774,332 р, счетъ Отдѣленій съ Правленіемъ 11.394,260 р., %% подлежащіе уплатѣ по вкладамъ 1.171,392 р., пол. %% и коммиссіи по вкладамъ 2.678,610 р., %, перешедшіе на 1906-й годъ 23.690 р, переходныя суммы 1.902,985 р., переводы къ оплатѣ 1.112,232 р., невыплаченный дивидендъ 47.510 р.: активъ: касса 4.202,901 р., текущіе счета 4 865,080 р., учетъ векселей и торговыхъ обязательствъ 52.988,621 р., ссуды подъ залогъ 5.793,327 р., авансы подъ ж.-д. дубликаты и коносаменты 769 655 р.. счета до востребованій 22.636,327 р., цѣнныя бумаги 7 649,262 р, траты и векселя на заграничныя мѣста 725.340 р., покупка и продажа %% бумагъ 490.859 р., корреспонденты Банка по ихъ счетамъ 13,502,419 р., свободныя суммы въ распоряженіи Банка 3.450,216 р., векселя у корреспондентовъ 4.083,976 р., счетъ съ Отдѣленіями 10.520,268 р., претестованные векселя 160.098 руб., текущіе расходы 900.522 р., расходы подлежащіе возврату 47.393 р., обзаведеніе и устройство 163.603 р, переходныя суммы 408.533 р. коммиссіонные векселя 12.603,694 р., недвижимое имущество принадлежащее Банку 1.701.503 р., Государств. налогъ съ прибылей 152.159 р., цѣнностей на храненіи 8.225,370 р.

Харьковское О-во Взаимнаго Кредита.

Балансъ на 1-е января 1905 г. 1.673,398 р. 81 к. Пассивъ: Оборотный капиталъ 156,874 р. 28 к. Запасный—32,847 р. 63 к Текущіе счета членовъ 353,627 р. 36 к. Вклады членовъ общества срочные 69,600 р.; безсрочные 95,466 р. 34 к. Постороннихъ лицъ срочные 323,601 р.; безсрочные 540,016 р 41 к Переходныя суммы 16,375 р. 67 к.; % подлежащіе уплатѣ по вкладамъ по 1905 г 27,049 р. 80 к.; по текущимъ счетамъ 10,823 р. 47 к: % по операціямъ 8.724 р. 21 к Счетъ дивиденда 13,080 р. 03 к.; обезпеченія 2,120 р. Чистая прибыль—14,035 р. 92 к.

Активъ: Касса 46,348 р. 77 к. Процентныя бумаги 39,555 р. 20 к. Текущіе счета 314,129 р. 40 к.; срочные векселя 636,732 р. 40 к.; ссуды 64,457 р. Спеціальные текущіе счета подъ % бумаги 511,351 р. 94 к. и пр.: обязательства членовъ 1,632 р. съ личною отвѣтственностью 1.057,142 р. 80 к. и 135—съ обезпечен. недвижим. имущ. 511,600 р., за вычетомъ 10% взноса 156,874 руб. 28 к., а всеге 1,411,868 руб. 52 коп

Харьковское Общество Взаимнаго Кредита Приказчиковъ

Балансъ на 1 января 1905 г 3.190,260 р. и цѣнностей на храненіи 335,062 р., пассивъ: основной капиталъ 282,075 р., запасный 86,560 р., складочный или обязательные вклады 602 членовъ 626,860 руб, школы, богадѣльни, вдовъ и сиротъ 79,987 р., текущій счетъ 246,614 р,, вклады: срочные членовъ о-ва 45,700 р., постороннихъ лицъ 1.094,710 р., до востребованія членовъ 37,352 р., постороннихъ лицъ 463.540 р., переходныя суммы 43,662 р, проценты вкладчикамъ 46,076 р., проценты по операціямъ 13,336 р, чистая прибыль 91,524 р. Активъ: касса 53,022 р., текущій счетъ 132,725 р., недвижимое имущество 91,000 р, движимое 7,494 р., ссуды: подъ залогъ % бумагъ 490,604 р., драгоцѣнныхъ вещей 758,138 р, товаровъ 33,085 руб. спеціальный текущій счетъ, обезпеченный % бумагами 400,591 р., векселя 753 175 р.

Торговая школа Общества Взаимнаго Вспоможенія Приказчиковъ г. Харькова.

Балансъ на 1-е сентября 1904 г. 199,981 р. 52 к, пассивъ: основной капиталъ 75,836 р. 50 к., пожертвованный 7,152 р 50 к., залогъ недвижимости 90,000 векселя къ платежу 14,650 р., кредиторы 9,923 р. и проч.: активъ: касса 646 р. 11 к., текущій счетъ 373 р 46 к, цѣнныя бумаги 3,660 р 92 к, движимое имущество 7,383 р. 26 к., недвижимое имущество 185,000 р. и векселя къ полученію 500 р.

Харьковскій Городской Ломбардъ.

Балансъ на 1-е января 1904 г. 646,226 р., *пассивъ*: капиталъ 200,120 р., долгъ Городской управѣ 45,765 р., счетъ залогодателей состоитъ закладовъ №№ 24,484 на сумму 381,591 руб., переходящія суммы 2,405 р., остатки залогодателей отъ продажи закладовъ 16,155 р., пожертвованій для выкупа закладовъ бѣднымъ 189 р; *ак-*

тивъ: закладовъ драгоцѣнныхъ вещей состоитъ №№ 10,994 на сумму 183,968 р., платья и разныхъ закладовъ №№ 13,490 на сумму 197,623 р.; касса: 4,354 р., на текущемъ счетѣ въ Городскомъ Банкѣ 39,758 р, выдано ссудъ 216,966 р. и проч., получено процентовъ 24,929 р., за покрытіемъ расходовъ чистой прибыли 19 930 р.

Харьковское Ссудо-Сберегательное Товарищество.

Балансъ на 1 августа 1905 года 314,033 р. 06 к., пассивъ: паевой капиталъ 101,323 р 04 к., запасный капиталъ 4,036 р. 24 к., капиталы имѣющіе особое назначеніе 1801 р. 93 к., вклады 188,592 р. 64 к. переходящія суммы 1,446 р. 87 к., невыданный дивидендъ за 1904 г. 868 р. 95 к. Валовая прибыль текущаго года 15,963 р 39 коп. Активъ наличность кассы 2,102 р 07 к. %% бумаги принадлежащія т-ву 3,788 р. 18 к., движимое имущество 987 р. 69 к. недвижимое имущество 2,924 р. 02 к. вкладъ въ Государственномъ Банкѣ 244 р. 31 к., текущій счатъ въ О-вѣ Взаимн. Кредита Мелк. Промышл. 94 р 89 к., ссуды 282,243 р. 58 к, расходъ текущаго года 6,998 руб. 32 коп., отвѣтственность 1,528 членовъ *десятикратная* 1,013,230 р., товарищество выдаетъ ссуды только своимъ членамъ *пятикратно* не свыше 500 р. одному лицу. Принимаетъ вклады какъ отъ членовъ такъ и постороннихъ лицъ.

Общество Взаимнаго Страхованія Имущества отъ Огня.

На 1 января 1905 г. Членовъ Общество имѣло 5,217 чел., запаснаго капитала 2.555,864 р, движимаго имущества 2,989 р, имущества на страхѣ недвижимаго на 4,802,325 р и движимаго—669,733 р, освобождено отъ ежегодныхъ денежныхъ взносовъ недвижимаго имущества на 14.714,739 р., капитала имени Императора Александра II на выдачу увѣчнымъ пожарнымъ служителямъ изъ процентовъ пенсій и пособій имѣется 32,301 р Въ теченіе истекшаго года Общество получило валовой прибыли 212,514 р. (страховой преміи 102,725 р., процентовъ на принадлежащій Обществу капиталъ—108.635 р., разныхъ поступленій 1,132 руб.). Израсходовано въ теченіе года: уплочено пожарныхъ убытковъ 110,310 руб., по управленію—18,205 руб., по счету пособій другихъ расходовъ 17,173 р., всего же израсходовано 135,690 р

Харьковское Мѣщанское Общество.

Счетъ общественныхъ суммъ. Продовольственаго капитала, находящагося въ вѣдѣніи городского управленія, состояло на 1904 г. 8,379 р. 38 к, членскаго взноса во 2-е О-во Взаимнаго Кредита 1,017 р. 50 к., наличными деньгами—294 руб. 78 к. Въ теченіе года поступило 16,110 р. 60 к, позаимствовано во второмъ О-вѣ взаимнаго кредита—7,000 р. изъ церковныхъ суммъ—500 р., перечислено со счета богадѣльныхъ суммъ—2 020 р., и больничныхъ—180 р. Общій приходъ достигъ 35,502 р. 26 к. Израсходовано 26,102 р. 38 к.; главнѣйшими статьями расхода явились: выдано на пособіе бѣднымъ 1,515 р, по управленію—11,733 р. 3 к. (жалованье ссаростамъ, служащимъ, сборщикамъ и членамъ сиротскаго суда—7,243 р.), на ремонтъ мѣщанскаго дома 12,853 руб. На 1-е января 1905 а Общество имѣло 9,610 р, выдано пособія семьямъ воиновъ 101 р., на 1905 г. остатка 485 р. По переходящимъ суммамъ Общество имѣло 603 р 92 к. Счетъ капитала богодѣльни и убѣжища. На 1 января 1904 г. состояло 11,716 р 36 к. Въ теченіе года поступило 11,618 р. 83 к., израсходовано: на содержаніе богадѣльни и убѣжища, на обувь призрѣваемыхъ, отопленіе и освѣщеніе помѣщеній ихъ—5,168 р. 68 к., на жалованье служащимъ—1,240 р 28 к. на прочіе расходы—562 р., на ремонтъ богадѣльни и церкви—510 р. На 1-е января 1905 г. оставалось 11,192 р. 57 к. Балансъ Харьковскаго Мѣщанскаго Общества на 1 января 1905 г. заключается въ суммѣ 215,525 р. 63 коп.

Харьковское Попечительство о народной трезвости.

Попечительство состоитъ изъ Губернскаго Комитета, 11 уѣздныхъ и одного городского. Къ 1 января 1902 г. числилось 768 членовъ соревнователей и 173 участковыхъ попечителей. Губернскій Комитетъ состоитъ изъ 1 почетнаго члена и 23 обязательныхъ. Дѣятельность Комитета выразилась главнымъ образомъ въ руководствѣ дѣйствіями уѣздныхъ Комитетовъ и городского въ преподаніи имъ разъясненій, касающихся разменнаго рода вопросовъ, возникшихъ изъ практики Комитетовъ, въ разсмотрѣніи ихъ ходатайствъ о денежныхъ субсидіяхъ. Засѣданій имѣлось 3. Остатокъ суммъ отъ 1901 г. выразился въ слѣдующихъ цифрахъ: наличными деньгами 11.865 р. поступило отъ казны 91 622 р., всего 103.487 р. Израсходовано 77.525 р. Остатокъ на 1 января 1903 г. 25962 р.

Харьковскій городской Комитетъ Попечительства о народной трезвости.

Въ отчетномъ 1902 г. въ городскомъ Комитетѣ состояло 3 участковыхъ попечителя и 20 членовъ-соревнователей. Дѣятельность Комитета выразилась въ веденіи дѣлъ четырехъ чайныхъ, находившихся до того времени въ завѣдываніи Хар. Попечит. о народныхъ чайныхъ. Остатокъ отъ предыдущаго года—3,688 руб., поступило отъ казны 33,658 руб., израсходовано на устройства и содержаніе народнаго дома 10,000 руб, на устройство чайныхъ, столовыхъ и ночлежныхъ домовъ 4,743 руб., остатокъ на 1-го января слѣдующаго года 25,446 руб.

Страховое Общество „Россія“.

Балансъ на 1 января 1905 г. 61.593,804 р., пассивъ: основной капиталъ (16,000 акцій по 250 р.) 4.000,000 р., запасные капиталы Общества и прибыль страхователей 2.400,479 р. 31 к., запасы премій 47.828,369 р. 65 к., запасы по неуплаченнымъ убыткамъ 2.908,073 р. 13 к., кредиторамъ 1.117,923 р 15 к., проч. статьи пассива 812,403 р. 54 к. и чистая прибыль 547,518 р. 9 к., вклады 4.163,142 р. 55 к., % бумаги 18.562,006 р. 86 к., стоимость недвижимыхъ имуществъ 21.128,926 р. 96 к. ссуды подъ залогъ % бумагъ 316,350 р., ссуды подъ полисы по страхованію жизни 7.085,746 р. 97 к., наличность въ отдѣленіяхъ и сальдо у агентовъ 4.107,946 р. 24 к. и пр. ст. актива 316,350 р.

Общество Взаимнаго Кредита Горнопромышленниковъ Юга Россіи.

На 1 января 1904 г. оставалось 113 членовъ, въ теченіе года вступило 93 члена, выбыло 38 членовъ на 1-е января 1905 г остается 168 членовъ съ кредитомъ и обязательствами па 439,300 р, наименьшимъ кредитомъ съ 1,000 р. пользуются 91 человѣкъ, съ наименьшимъ съ 20,000 р.—одинъ членъ. Въ теченіе года учтено векселей на 87,000 р., оставалось векселей на 70,716 р. Состояніе счетовъ Общества на 1-е января 1905 года по активу и пассиву 210,757 р.

Алексѣевское Горнопромышленное Общество.

Балансъ на 1-е января 1905 года 18.639,471 р., пассивъ: основной 6.000,000 р., запасный 133,831 р., вспомогательный капиталъ горнорабочихъ 14,444 р., кредиторы по счетамъ Правленія 9.978,440 р., по счетамъ рудниковъ и экономій 137,991 р., активъ: касса 9,165 р., цѣнныя бумаги 8,505 р., залоги 90,719 р., движимое имущество 7,636 р., Крымское имѣніе 111,902 р., счетъ рудниковъ экономій и складовъ 12,426,155 р., дебиторы по счетамъ Правленія 5.251,386 р, по счетамъ рудниковъ и экономій 18,426 р., убытокъ по операціямъ Общества за 1902, 1903 и 1904 годы 715,573 руб.

Товарищество М. Гельферихъ-Саде.

Балансъ на 1-е января 1905 г. 3.533,040 р; пассивъ: основной капиталъ 1.250,000 р., запасный 123,806 р, оборотный 150,000 р., погашонія 309.922 р., запасный дивидендъ 116,508 р, обязательство М. Х. Гельферихъ 100.000 р., вспомогательный фондъ имени М. Х. Гельферихъ 56,586 р, счетъ залоговъ 252,826 р., пайщики 846,438 р., кредиторы 536,535 р., и чистая прибыль 290,418 р.; активъ: касса 51,004 р., пайщики 846,438 р, кредиторы 536,535 р. и чистая прибыль 290,418 р. активъ: касса 51,004 р., % бумаги 122,416 р, текущіе счеты 351,646 р., арендныя постройки 12,729 р., недвижимое имущество 802,157 р., движимое имущество (машины и проч. въ заводѣ) 276,472 р., матеріалы, фабрикаты и товары 963,049 р., дебиторы и корресподенты 946,597 р. и переходящія суммы 56,971 р.

Товарищество Свекло-сахарныхъ заводовъ подъ фирмою Ротермундъ и Вейссе.

Балансъ на 31 марта 1905 г. 5.494,909 р. 19 к.; пассивъ: основной капиталъ 2.000,000 р, запасный 271,796 р. 33 к., свободнаго въ распоряженіи акціонеровъ [illegible]7,368 р., кредиторовъ 2.879,138 р., прибыль за 1904 и 1905 г. 206.606 р.; активъ: счетъ завода Рубежное 2.043,583 р., Лебяжье 2.733,250 р., дебиторовъ 512,556 р., % бумаги 183,072 р., наличными въ банкахъ 40,816 р.

Товарищество Боромлянской вальцовой паровой мельницы.

Балансъ на 1-е августа 1904 г. 485,741 р 90 к.; капиталы: основной 200,000 р., запасный 16,062 р. 06 к., аммортизаціонный 48,040 р. 26 к, оборотный 25,657 руб. 85 к, и чистая прибыль 51,676 р. 61 к; касса 4,844 р., % бумаги 48,178 р. 75 к., недвижимое имущество 170,200 р 46 к., товары (муки, отруби) 36,004 р. 66 к, пшеница 46,589 р., мѣшки 6,819 р. 62 к., дебиторы 137,078 р. 48 к., выдано пайщикамъ дивиденда 20,000 р.

Т-во барона Э. Э Бергенгейма въ Харьковѣ.

Балансъ на 1-е января 1905 г. 1.593,567 руб.; пассивъ: основной капиталъ 700,000 р., запасный 44,746 р., погашенія стоимости имуществъ 511,861 р., кредиторы 177,307 р., прибыль 128,401 р.; активъ: стоимость недвижимости 844,861 р., машины и движимость 379,350 р., матеріалы и издѣлія 147,183 р., дебиторы 175,316 р., текущіе счета 37,577 р., % бумаги 1,533 р,, касса 2,096 р., расходы будущихъ лѣтъ 5,648 руб.

Южно-Русское Товарищество Пеньковой и Канатной Промышленности.

Балансъ на 1-е января 1905 г. 7.386,203 р. 77 к., пассивъ: капиталъ основной 3.000,000 р., амортизаціи 143,031 р. 01 к, облигаціонный 934,000 р., дивидендъ невостребованный 179 р. 01 к, кредиторы 2.247,412 р. 65 к., кредиторы 811,822 руб. 05 к., учетъ векселей 235,027 р. 88 к., переходящія суммы 7,381 р. 34 к, прибыль за 1904 г. 7,349 р. 83 к.; активъ: касса и текущіе счета 23,418 р. 83 к., % бумаги 8,937 р. 50 к., наложенные платежи, векселя и документы на коммиссіи 163,400 р. 40 к, дебиторы 681,371 р. 22 к., векселя 235,027 р. 88 к., готовый товаръ, сырье и матеріалы 726,153 р. 03 к, недвижимость 2.111,671 р. 88 к, машины 1 768,323 руб. 38 к., движимое имущество и конюшенный паркъ 99,510 р. 48 к, переходящія суммы 60,797 руб. 47 коп., облигаціи 923,000 р. расходы по учрежденію товарищества 18,392 руб. 96 коп., убытокъ по 1903 г. 427,304 руб. 92 коп. и убытокъ за 1903 годъ 129,863 р. 82 коп.

Товарищество Харьковскаго Сахаро-Рафинаднаго завода.

Балансъ на 1-е сентября 1904 г. 7.999,909 р. 70 к.; пассивъ: основной капиталъ 2.400,000 руб, запасный 157.287 руб. 85 к, погашенія 887,565 руб 13 к., кредиторы 4.206,426 р 26 к., прибыли 347,605 руб. 46 к.; активъ: касса наличными деньгами 36,280 р 29 к., текущій счетъ 81,819 р. 18 к, цѣнныя бумаги 331,095 к., недвижимое ямущество 1.420,732 р. 25 к, движимое 207,778 р. 95 к., сахарнаго песку 27,469 руб. 05 к., рафинада 106,261 р. 15 к, дебиторы 5.771,580 р. 86 к., поступило сахарнаго песку Пд. 1.872,062,17—на 8.365,787 р. 82 к., продано патоки Пд. 22 410.29—на 47.339. 55.

Общество ночныхъ дежурствъ врачей.

Общество состоитъ изъ 13 учредителей, 22 дѣйствительныхъ членовъ и одного почетнаго. Медицинская дѣятельность общества выражалась, какъ и въ предыдущіе годы въ оказаніи медицинской помощи въ ночное время какъ на дому, такъ и приходящимъ больнымъ. Общее число больныхъ, обращавшихся за медицинской помощью въ ночное время въ 1904 году достигло цифры 823 человѣкъ,—больше чѣмъ въ 1903 году на 33 человѣка. Безплатно оказана была помощь 246 больнымъ—болѣе 1903 года на 33 человѣка. Дѣятельность Общества въ общемъ усиливается и растетъ. что подтверждается и кассовымъ отчетомъ На 1-е января 1904 г. оставалось 1,832 р, въ отчетномъ году оставалось къ 1-му января 1905 г. 1,679 р. Запаснаго капитала 2,256 р., приходъ исчисленъ въ 2,015 р., а расходъ въ 2,525 р Лабораторія общества временно закрыта.

О-во попеченія о бѣдныхъ ученикахъ Харьковскаго Реальнаго училища.

О-во состоитъ изъ 2 почетныхъ, 42 постоянныхъ и 132 дѣйствительныхъ членовъ. На 1 января 1904 г. средства О-ва составляли: наличныя деньги 533 р. и %% бумаги 4 759 р, въ теченіе года поступило 662 р., въ т. ч. членскихъ взносовъ 458 р., % по бумагамъ принадлежащимъ О-ву 190 р., возвращено пособій 14 р., израсходовано 1,119 р. въ т. ч плата за ученіе и пособіе 700 р., на платье и обувь 326 р. и проч. Къ 1-му января 1905 г. состоитъ 4,837 руб.

Общество попеченія о недостаточныхъ ученицахъ 2-й женской гимназіи.

Общество состояло изъ 4 почетныхъ, 5 постоянныхъ и 100 дѣйствительныхъ. На 1 января 1905 г. въ кассѣ Общества состояло 2,863 р., въ теченіе года поступило 1,833 р., членскихъ взносовъ 285 р., пожертвовано 1,428 руб., получено %% съ капитала 110 р., израсходовано 1,054 р., изъ нихъ на уплату за квартиру, столъ и денежныя пособія 530 р, платье и обувь 229 р., на завтраки 238 руб. и проч. На 1 января 1905 г. остается 364 р., изъ которыхъ %% бумагъ 2971 р. и наличными 670 руб.

Общество попеченія о бѣдныхъ ученикахъ 2-й мужской гимназіи.

Къ 1 января 1904 г. Общество имѣло 1,885 р. 80 к. Въ теченіе года поступило 1,460 р. 43 к, въ т. ч. членскихъ взносовъ 276 р. процентовъ съ неприкосновеннаго капитала 66 р. 50 к, сборъ отъ спектакля 337 р. 93 к, пожертвованій 306 р. 50 к., взносовъ за содержаніе учениковъ въ дачѣ-колоніи 473 р. 50 к; израсходовано 1,518 р. 34 к., въ т ч. уплаты за право ученія 343 р. 75 к., обувь и платьевъ 126 р. 15 к., учебныя пособія и другія расходы 44 р. 70 к., постройка и охрана колоніи 475 р 17 к., содержаніе учениковъ въ колоніи 528 р. 57 к. Къ 1 января 1905 года осталось 1,827 р. 89 к, въ т. ч. неприкосновеннаго капитала 1,700 р. 36 к. и оборотнаго 127 р. 89 к.

О-во попеченія о бѣдныхъ ученикахъ 3-й мужской гимназіи.

Общество состояло изъ 7 почетныхъ, 6 постоянныхъ и 3 дѣйствительныхъ членовъ. На 1-е января 1904 года въ кассѣ общества было 7,509 р., въ т. ч неприкосновеннаго капитала 7,185 р. и оборотнаго 323 р., въ теченіе года поступило 1011 руб, въ т. ч. неприкосновеннаго капитала 261 р. и оборотнаго 749 р., израсходовано на нужды общества 789 р., затѣмъ къ 1-му января 1905 г. остается 7,730 р., въ т. числѣ неприкосновеннаго капитала 7,443 р. и оборотнаго 283 р.

Харьковское О-во взаимопомощи трудящихся женщинъ.

Къ 1-му января 1905 г. общество состояло изъ 808 дѣйствительныхъ членовъ, членскихъ взносовъ 2,411 р, пожертвованій 172 р., отъ лекцій и вечеровъ 618 р, приходъ дѣтскаго очага 829 р., по столовой 9,153 р, чайнаго буфета 321 р. Погашеніе выданныхъ ссудъ 486 р, израсходовано на наемъ квартиры 1,500 р, расходы дѣтскаго очага 934 р., инвентарь дѣтскаго очага 115 р. расходы столовой (продукты, жалованье, пополненіе инвентаря и проч:) 7,795 р Балансъ на 1-е января 1905 г. 4,679 р., пассивъ: основной капиталъ 365 р., оборотный 3,706 р.; активъ: касса 454 р. въ сберегательной кассѣ 2,400 р, ссуды 236 р., % бумаги 98 р

Французское Благотворительнее Общество.

На 1 января 1904 года осталось въ кассѣ 12,420 руб., въ теченіе года поступило: % на капиталъ 456 р., членскихъ взносовъ и пожертвованій 1,839 р. 18 к., израсходовано: мѣсячнаго пособія 173 р, на погребеніе членовъ Общества 50 р., временное пособіе 10 р., пособіе на возвращеніе на родину 126 р. 80 к., пособіе для одной бѣдной гимназистки 37 р. 50 к. на генер. расходы 33 р. 35 к, всего 431 р. 26 к., осталось на 31 декабря 1904 г. 14,284 р. 75 к. Государственной 4% ренты 14,000 р. и въ кассѣ 284 р. 75 к.

Швейцарское Благотворительное Общество.

Общество состоитъ изъ 6 почетныхъ членовъ, 40 дѣйствительныхъ, 8 не швейцарцовъ. Къ 1 января 1903 г. имѣлось 1,209 р, поступило: субсидіи 100 р, членскихъ взносовъ 230 р, проценты на капиталъ Общества 238 р., всего 1,872 р.; израсходовано: ежемѣсячнаго вспоможенія 4 семействамъ и разовыя 7-ми лицамъ 515 р, стипендія двумъ лицамъ 24 р., куплено 4% государственной ренты 496 руб. и проч. На 1 января 1904 года состоитъ 745 руб. Общество имѣетъ неприкосновеннаго капитала 6,700 р.

Общество взаимнаго вспоможенія Приказчиковъ.

На 1 января 1905 года Общество состояло изъ 52 почетныхъ, 64 соревнователей и 492 дѣйствительныхъ членовъ. Въ теченіи 1904 г было выдано пособій разнаго наименвванія 7,625 р., въ т. ч, ежемѣсячныхъ пособій 12 дѣйствительнымъ членамъ 629 р. и 57 семействамъ умершихъ членовъ 3,260 р., 4 семействамъ на воспитаніе дѣтей 242 р.. 2 стипендіатамъ въ память 19 февраля 1861 года 75 р., 1 стипендіату имени И. А. Коваленко 60 р, 6 лицамъ на похороны членовъ 170 р., 1 невѣстѣ при выходѣ вамужъ 50 р., членамъ и семействамъ умершихъ членовъ единовременное пособіе къ праздникамъ Пасхи и Рождества Христова 391 руб., постороннимъ лицамъ не членамъ, единовременное пособіе 197 р., сверхъ того уплочено жалованья 2 врачамъ 1,600 р. и на содержаніе торговой школы 1.000 р. Балансъ на 1 января 1905 года 52,270 р. 42 к., пассивъ: основной капиталъ 14,196 р., запасный 1,100 р , пожертвованный съ особыми условіями 671 руб. 56 к , съ образовательными цѣлями 2,631 р. 12 к , Коммерческаго училища 3,405 р. 74 к., богадѣльни 441 р 77 к , невѣстъ 16,430 р. 45 к., имени А. П. Губина 1,281 р., стипендіи имени И. А. Коваленко 1,561 р. 79 к., на содержаніе могилы Иванова 200 р., для покупки недвижимаго имущеатва 1,613 р. 28 к., врачебныхъ пособій въ экстренныхъ случаяхъ 195 р , пособій не членамъ 312 р. 44 к., для пособія семьямъ убитыхъ и раненыхъ воиновъ приказчиковъ г. Харькова 911 р. 85 к , оборотнаго 5,999 р. 43 к.. наградъ невѣстамъ 1,300 р и переходныхъ суммъ 20 р.; активъ: процентныя бумаги 44.310 р. 99 к , касса 939 р. 07 к , текущій счетъ 1,400 р., проценты при процентныхъ бумагахъ 196 р. 57 к., движимое имущество 384 р. 75 к , библіотека 4,244 р. 04 к , устройство спектаклей и вечеровъ 110 р., пособія ежемѣсячныя на 1905 г 385 р. и расходы по управленію на 1905 г. 300 р.

Общество взаимнаго вспоможенія занимающихся ремесленнымъ трудомъ.

На 1-е января 1905 г. общество состояло изъ 245 дѣйствительныхъ членовъ, Въ 1904 году поступило 16,062 р., въ т. ч. членскихъ взносовъ 12,946 р , % на капиталъ О-ва 1,011 р. и проч. Израсходовано 6,101 р , въ т. ч. выдано пенсіонерамъ О-ва 1,592 р., дѣйств. член. 1 761 и проч. Балансъ на 1-е января 1905 г. 40,774 р., пассивъ: основной капиталъ 2,316 р , оборотный 28,568 р , недвижимость 3,720 р , библіотека 810 р., постройка дома О-ва 356 р.; активъ: касса 1,611 р., сберегательная касса 1,714 р . % бумаги 30,330 р., возвратныя пособія 2,161 р., имущества библіотеки 760 р , имущество правленія 343 р., недвижимость 3,720 р.

Харьковское Общество взаимнаго вспоможенія служащихъ и лицъ свободныхъ профессій.

Въ іюнѣ мѣсяцѣ 1894 года въ Харьковѣ открыло свои дѣйствія Общество взаимнаго вспоможенія занимающихся письменнымъ трудомъ. Новизна дѣла, съ одной стороны, и энергичная дѣятельность учредителей по привлеченію членовъ, съ другой, довели общую цифру членовъ къ 1-му января 1899 года до 215 человѣкъ. Съ этого момента число членовъ постепенно уменьшаясь, упало до цифры 117 человѣкъ. Главными причинами этого, по изслѣдованію, оказались узкія рамки устава и, какъ не странно,—само наименованіе Общества, которое, по завѣренію очень многихъ лицъ, вселяло въ публикѣ убѣжденіе, что въ это Общество открытъ доступъ исключительно лицамъ, занимающихся перепиской бумагъ. Эти причины побудили администрацію Общества переработавъ, расширить по возможности уставъ и перемѣнить названіе. что и выполнено въ послѣднемъ уставѣ Общества, утвержденномъ подлежащею властью 11 мая 1905 года. По этому, новому уставу оно (Общество) переименовано въ *Общество взаимнаго вспоможенія Служащихъ и лицъ свободныхъ профессій.* Рамки устава значительно расширены. Кромѣ разрѣшеннаго ранѣе Обществу Бюро для рекомендаціи служащихъ, подачи совѣтовъ, исполненія порученій и выполненія всевозможныхъ работъ по всѣмъ отраслямъ труда ему разрѣшается: устройство курсовъ или лекцій, семейныхъ вечеровъ. концертовъ, спектаклей и открытіе: учебныхъ заведеній, дѣтскихъ садовъ, дѣтскихъ колоній, общежитій, дешевыхъ квартиръ, столовыхъ, клубовъ, больницъ аптекъ. пріютовъ читаленъ, библіотекъ, кабинетовъ для чтенія, ссудо-сберегательныхъ кассъ на основаніи особо утвержденныхъ правительствомъ уставовъ магазиновъ, лавокъ, а также филіальныхъ отдѣленій Общества и т. п.

Кромѣ выдачи пособій, разрѣшена выдача %% ссудъ, при ростѣ не выше 6% годовыхъ.

Доступъ въ Общество открытъ всѣмъ служащимъ въ Правительственныхъ всѣхъ вѣдомствъ, общественныхъ и частныхъ учрежденіяхъ и у частныхъ лицъ, а также лицамъ свободныхъ профессій.

Задачи Общества: а) содѣйствовать въ пріисканіи занятій членамъ, потерявшимъ таковыя б) заботиться объ устройствѣ общенія между членами и предоставленіи какъ имъ, такъ и ихъ семьямъ, всевозможныхъ жизненныхъ удобствъ и различныхъ разумныхъ развлеченій; в) страховать на общихъ основаніяхъ капиталы и доходы для своихъ членовъ; г. оказывать медицинскую помощь больнымъ членамъ и лицамъ, входящимъ въ составъ ихъ семействъ; д) содѣйствовать въ потребныхъ случаяхъ доставленію имъ юридической помощи; е) выдавать въ различныхъ случаяхъ своимъ членамъ и ихъ семействамъ денежныя пособія и %% ссуды; ж) заботиться о призрѣніи престарѣлыхъ и неспособныхъ къ труду членовъ Общества въ богадѣльняхъ, домахъ призрѣнія и т. п заведеніяхъ; з) заботиться о призрѣніи, воспитаніи и образованіи дѣтей членовъ; и) заботиться о призрѣніи оставшихся послѣ умершихъ членовъ вдовъ и родителей; і) заботиться о призрѣніи, воспитаніи и образованіи малолѣтнихъ братьевъ и сестеръ, бывшихъ на попеченіи покойнаго члена Общества; к) заботиться о погребеніи умершихъ членовъ Общества, не имѣющихъ родственниковъ; л) выступать, гдѣ надобность укажетъ, въ защиту интересовъ членовъ и м) вообще способствовать предоставляемыми настоящимъ уставомъ средствами улучшенію благосостоянія членовъ Общества и ихъ семействъ.

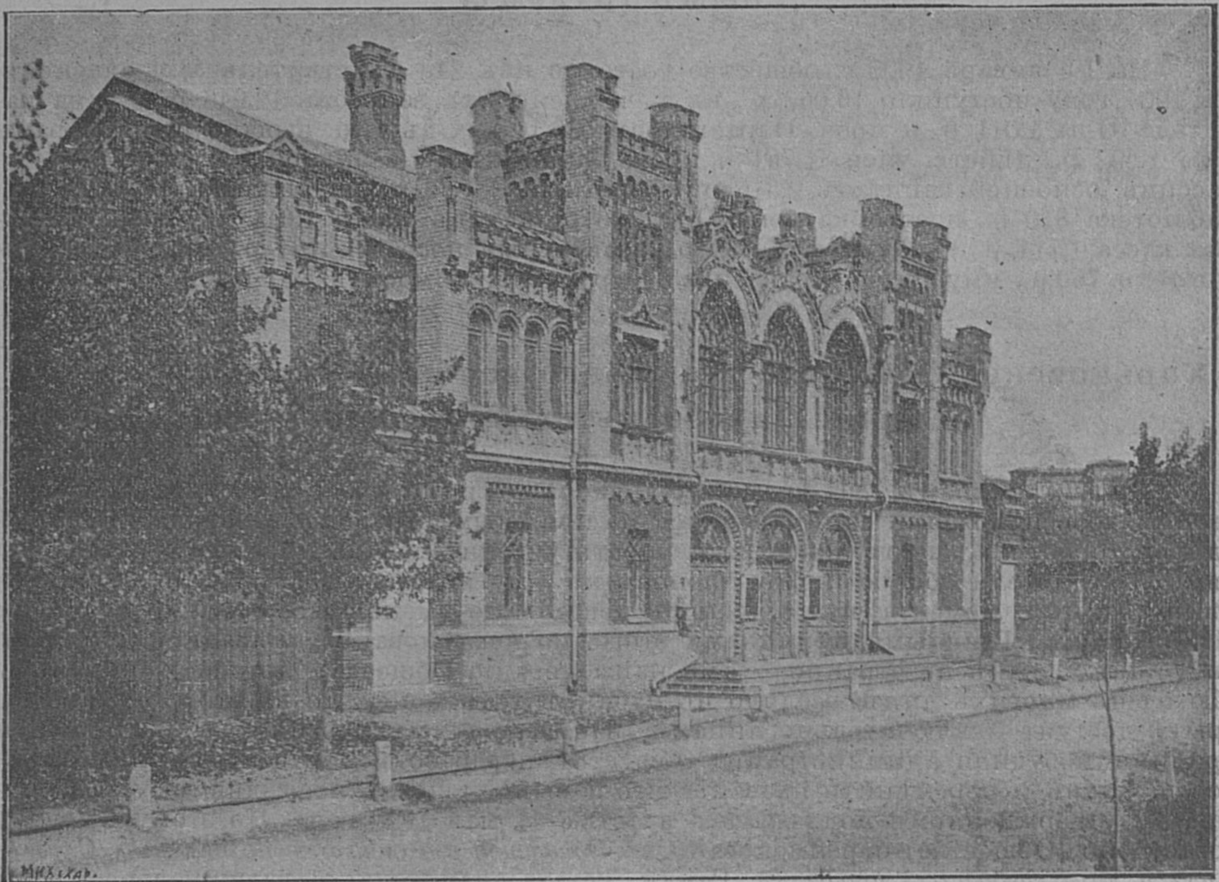

Малый Театръ.

На первыхъ порахъ Общество уже организовало рекомендацію служащихъ на мѣста и открыло Бюро для исполненія порученій, подачи совѣтовъ и выполненія различныхъ работъ по составленію и перепискѣ бумагъ, по выполненію различныхъ работъ по составленію и перепискѣ бумагъ, по выполненію различныхъ бухгалтерскихъ, чертежныхъ, стенографическихъ и таксировочныхъ работъ и по переводамъ съ иностранныхъ языковъ на русскій и наоборотъ. Въ самомъ блажайшемъ будущемъ имѣетъ быть огранизована выдача %% ссудъ на возможно льготныхъ условіяхъ. Дальнѣйшее расширеніе круга дѣятельности Общества стоитъ въ зависимости отъ самихъ членовъ Общества и сочувствія публики. Членскіе взносы: вступительный (единовременный) 6 руб. и ежегодный 9 руб, могутъ быть уплачиваемы въ разсрочку. Правленіе и Бюро Общества помѣщаются на углу Торговой площ. и Плетневскаго пер., домъ Кульшиной, № 24/1, (ходъ съ переулка) а открыты для справокъ и принятія во всѣ присутственные дни, лѣтомъ отъ 10-ти до 2-хъ, а зимой отъ 9-ти до 3-хъ часовъ дня. Общество въ настоящее время (августъ 1905 г.) насчитываетъ 184 человѣка членовъ, обладаетъ капиталами: основымъ 2,145 р. 13 к., оборотнымъ 6,385 р. 56 к., съ образовательною цѣлью 2,678 р. 12 к., имени М. Х. Гельферихъ 1,131 р. 37 к. Итого 12,340 р. 18 к.

Общество Взаимнаго Вспоможенія на случай смерти.

Общество состоитъ изъ 1,439 членовъ, въ томъ числѣ по первой группѣ 566, по 2-й группѣ 362 и по 3-й группѣ 511; изъ нихъ 1,286 муж. и 153 женщ., по семейному положенію холостыхъ 132, женатыхъ 1,307, живущихъ въ Харьковѣ 587 и иногороднихъ 759. На 1 января 1904 г. состояло 152,924 р 73 коп. въ теченіе года поступило 58,759 р. 86 к.: израсходовано въ отчетномъ году 44,633 р. 84 к, На 1 января 1905 г. состоитъ 159,822 р. 60 к. Въ 1904 году умерло 19 членовъ: уплочено пособій 30,856 р., въ томъ числѣ по 1 группѣ 10 т. р., по 2 группѣ 2,856 р. по 3 группѣ 18 т. р.

Попечительство Государыни Императрицы Маріи Ѳеодоровны о глухонѣмыхъ.

На 1 января 1904 г. оставалось 9,717 р 56 к, поступило 12,587 р. 50 к. въ томъ числѣ пожертвованій 4,803 р., по сборнымъ книжкамъ 201 р 49 к., отъ сбора по Епархіи въ недѣлю женъ Мѵроносицъ 1,319 р. 94 к, стипендіи уѣздныхъ земствъ 3,199 р, отъ Харьковскаго БлатворительнагоОбщества 360 р.. отъ частныхъ стипендіатовъ 2,055 р., платы за ученіе приходящихъ учениковъ 180 р., за проданныхъ училищныхъ свиней 159 р. 50 к., % на капиталъ Н А. Хрущовой, по свидѣт. государств. ренты и сберегательной кассѣ 309 р. 63 к.; всего поступило, съ остаткомъ отъ прошлаго года, на приходъ 22,301 р. 6 к.; всего израсходовано по содержанію училища и на постройки училищныя въ Харьковѣ и Кочеткѣ 10,741 р. 8 к. въ томъ числѣ жалованье преподавателямъ и другихъ служащихъ 2,071 руб. 38 к, одежда и обувь 389 р. 30 к. отопленіе и освѣщіе 343 р 1 к., пристройка къ училищному зданію въ Харьковѣ 4,236 р. 44к., устройство службъ въ Кочеткѣ 1,133 р. 94 и проч. Къ 1 Января 1905 г. остается 11,559 р. 98 к., въ числѣ коихъ неприкосновеннаго капитала—стипендіи имени Н. А. Хрущовой 5,200 руб.

Харьковское Благотворительное Общество.

Совѣтъ общества состоитъ изъ 2 отдѣленій, мужскаго и дамскаго: въ 1-мъ отдѣленіи было 79 членовъ, изъ числа коихъ 6 дѣйствительныхъ и 7 сотрудниковъ съ правами государственной службы. Во второмъ (дамскомъ) отдѣленіи было 38 членовъ, Всѣ эти лица, внося въ кассу общества ежегодно членскіе взносы отъ 25 до 500 руб., принимали, подъ руководствомъ Совѣта общества, участіе въ управленіи дѣлами общества. Кромѣ сего, въ составѣ общества въ отчетномъ 1904 г. числилось 6 почетныхъ членовъ и 4 непремѣнныхъ почетныхъ члена.

Въ вѣдѣніи Общества находится: 1. Домъ призрѣнія, состоящій изъ: а) женской школы со 102 воспитанницами, б) богадѣльня для престарѣлыхъ женщинъ изъ привелигированнаго сословія на 40 призрѣваемыхъ и в) особой богадѣльни для призрѣнія престарѣлыхъ лицъ женскаго пола изъ прастого званія на 30 призрѣваемыхъ.

2) Александровскій пріютъ съ 101 воспитанникомъ.

Совѣтъ Общества ежегодно устраиваетъ ко дню Св. Пасхи разговѣнье для бѣднѣйшаго населенія г. Харькова, съ каковою цѣлью заготовлялось 2000 порцій разговѣнья на сумму 1103 р. 10 к. При наступленіи зимнихъ холодовъ Общество ежегодно организовываетъ безплатную раздачу каменнаго угля бѣднѣйшему классу населенія г. Харькова. Кромѣ того Общество оказываетъ матеріальную поддержку участковымъ попечительствамъ о бѣдныхъ г. Харькова.

Суммъ, принадлежащихъ Харьковскому Благотворительному Обществу, къ 1 Января 1905 года состояло; наличными деньгами и на текущемъ счету 8233 р. 32 к. и % бумагами 226,469 руб., а всего 234. 699 р. 32 к. По сравненіи съ предыдущимъ 1903 годомъ суммы Общества увеличилось на 18,296 руб. 57 коп. Кромѣ капиталовъ Общество имѣетъ недвижимыя имущества въ 4 пунктахъ г. Харькова и 1 усадебное мѣсто въ г. Севастополѣ.

Ольгинскій Дѣтскій Пріютъ Трудолюбія въ г. Харьковѣ.

Общество состоитъ изъ 72 дѣйствительныхъ членовъ. Къ 1 января 1904 г. оно имѣло 777 р., въ теченіе года поступило 3,201 р. 76 к. въ т. ч. пожертвованій 2,058 р. 30 к., субсудіи 825 р.и проч., израсходовано 3,767 р. 54. въ т ч. жалованье служащимъ 1,310 р. продовольствіе 1,319 р. 47 к. обувь 245 р. 70 к. и проч. остатокъ на 1 января 1905 г. 211 р. 31 к.

Харьковское Окружное Правленіе Благотворительнаго Общества Судебнаго Вѣдомства.

Въ теченіе 1904 года поступило взносовъ на званіе дѣйствительныхъ членовъ 337 (изъ нихъ 115 запоздавшихъ взносовъ за 1903-й годъ и 222 за 1904 г.). Засѣданій Правленіе имѣло 17. Оказаны пособія въ 39 случаяхъ и отказано въ таковыхъ въ 14 случаяхъ Къ 1 Января 1904 года Правленіе располагало средствами на на сумму 4981 руб. 93 к., въ томъ числѣ: въ%% бумагахъ на 3765 руб. 41 коп. и наличными деньгами 1216 руб. 52 коп. Въ теченіе отчетнаго года поступило 1988 р. 94 коп.; въ томъ числѣ: взносовъ дѣйствительныхъ членовъ 1744 р. 04. к., пожертвованій 104 р. 60 к., %% на принадлежащій правленію капиталъ 120 р. 30 к. и въ возвратъ выданныхъ пособій 20 рублей. Въ отчетномъ году израсходовано 2601 р. 19 к. въ томъ числѣ: выдано пособій на 2,055 руб., отослано въ С.-Петербургскій комитетъ Благотворительнаго общества судебнаго вѣдомства для зачисленія въ неприкосновенный капиталъ 458 руб. 16 коп. и издержано на канцелярскіе, почтовые и прочіе расходы по дѣлопроизводству 188 руб. 03 к. Къ 1-му января 1905 года состоитъ 4369 р. 68 к.; въ томъ числѣ: въ %% бумагахъ на 3765 р. 47 к. и наличными деньгами на 604 р. 27 к.; изъ этой суммы 4,284 р. 47 к. составляютъ расходный капитзлъ, а 85 р. 21 к. подлежатъ отсылкѣ въ Комитетъ для причисленія къ неприкосновенному капиталу.

Харьковское Отдѣленіе Попечительнаго Миссіонерскаго Общества.

Членовъ православнаго Миссіонерскаго Общества въ Харьковскомъ отдѣленіи въ 1904 г. состояло 840, въ томъ числѣ 16 обезпечившихъ свои взносы вкладомъ на вѣчное время. Движеніе суммъ въ отчетномъ году представлялось въ слѣдующемъ видѣ: къ 1904 г. оставалось наличными 9,475 р., билетами 3,340 р. Итого 12,815 р. Въ 1904 г. поступило: членскихъ взносовъ 2,509 р. единовременныхъ пожертвованій 1290 р.; кружечнаго сбора 1036 р., сбора въ недѣлю православія 1,753 р. процентовъ съ капитала 430 р. и для причисленія къ неприкосновенному капиталу отъ потомственнаго почетнаго гражданина К. П. Уткина одна 4% государ. рента на 100 р. Итого 7120 р. изъ коихъ наличными 7020 р. и билетами 100 р. Всего же, съ остаточными отъ 1903 г. въ Комитетъ поступило—19,935, въ томъ числѣ наличными 16,495 и билетами 3,440 р. Въ 1904 г. израсходовано 10,002 р. Осталось къ 1905 г. наличными 6,493 р. билетами 3440 р. итого 9,933 р.

Комитетъ Попечительства о бѣдныхъ Архангело-Михайловскаго прихода за 1904 г.

Въ 1904 году Комитетъ обращалъ вниманіе на пріобрѣтеніе средствъ, необходимыхъ для проявленія дѣятельности Попечительства. Пожертвованій поступило къ отчетному году: 1,209 р. 58 коп. пожервованій 324 р. 98. к., пособій 1,267 р. 80 к., за обѣды (возвр. расходовъ) 197 р. 61 к. прочихъ поступленій 449 р. членскихъ взносовъ. 903 р. 34 к. остатокъ на 1 января 1904 года, 4357 р. 31 коп. всего находилось въ теченіе 1904 оода въ распоряженіе Комитета, изъ которыхъ израсходовано на содержаніе пріюта и столовниковъ 3,456 р. 92 к, и осталось на 1-е января 1905 года 900 р 39 к. Всѣхъ, къ 1-му января 1904 года, было 106 членовъ. а къ 1-му января 1905 года было 105. Въ пріютѣ призрѣвалось 13 дѣвочекъ, выбыло 2, вновь принято 2. Въ богадѣльнѣ состояла 9, выбыло 1 старуха.

О-во покровительства животныхъ.

Харьковскій отдѣлъ О-ва состоитъ изъ 9 почетныхъ членовъ, 84 дѣйствительныхъ, 1 сотрудника, 24 членовъ-соревнователей. Въ теченіе 1904 г обществомъ было принято для лѣченія разныхъ животныхъ въ количествѣ 1256 штукъ, сдѣлано посѣщеній 1984, общихъ собраній было 4, засѣданій было 15. Приходъ за 1904 г.—2,550 р. въ т. ч. членскихъ взносовъ 500 руб арендная плата 1000 р. плата за совѣты и лѣченіе животныхъ 300 р. субсидія уѣзд. земства и случайныя поступленія 550 руб. Плата по содержанію лѣчебницы, оцѣночные и Государственные сборы, содержаніе канцеляріи 2,550 руб. Балансъ на 1-е янв. 1905 г. пассивъ. 11,500 р., неуплаченныхъ процентовъ 360 р.; остатокъ на 1 января 1905 г. 1954 руб. Активъ: текущій счетъ 500 р., недвижимое имущество 12,936 р., движимое 361 р. и проч.

Харьковская Общественная Библіотека.

Съ 1-го октября 1903 г. по 1-е окт. 1904 г. библіотека получила пожертвованій по I-му и II-му разр. 3849 т. на сумму 3815 р. пріобрѣтено покупкой 920 т. по номинальной стоимости на сумму 1765 р., приложеній къ періодическимъ изданіямъ поступило 549 т. на сумму 801 р., всего поступило 5318 т. на сумму 6382 р. періодическихъ изданій за 1904 г. поступило 660 т. на сумму 840 р., безплатныхъ 149 т. на сумму 344 р., журналовъ и газетъ 809 т. на сумму 1184 р., изъято 264 т. на сумму 356 р. Прирощеніе книжнаго имущества по I и II раз. составляетъ 5963 т. на сум. 7211 р. II III разряду поступило книгъ и періодическихъ изданій 859 т. на сумму 646 р. Подписчиковъ состояло 2668, въ т. ч. членовъ библіотеки 208; въ среднемъ было въ мѣсяцъ по I разр. 1020, по II разр. 980 и III раз. 708 чел. въ теченіе года обмѣнено 133,070 книгъ и 10619 новыхъ журналовъ, въ среднемъ приходится въ день 412 книгъ и 32 новыхъ журнала.

Балансъ на 1-е октября 1904 г. 358,840 р., пассивъ: неприкосновенное имущество 280,018 р., залоги—3,581 р., долги 69,085 р., переходная сумма 6154 р. Активъ: касса 1321 р., текущій счетъ 1,802 р., книжное имущество 104,469 р., недвижимое имущество 170,000 р. мебель и обстановка 4,549 р., каталоги 3,488 р. Харьков. город. Управа 4,487 р. непогашенная ссуда подъ залогъ дома 67,958 р., дифицитъ 673 р.

Филіальнаго отдѣленія балансъ 5638 р., пассивъ: неприкосновеннаго имущества—4084 р.. залоги 148 р. запасный капиталъ 800 руб. остатокъ на 1 октября 1904 г. 158 руб. Активъ: касса 1553 р., книжное имущество 3699 р., мебель и обстановка 250 р., каталогъ 134 руб. Въ безплатномъ кабинетѣ для чтенія было 2,384 посѣтителя, сдѣлано посѣщеній 9,569.

Харьковскій Уѣздный комитетъ Попечительства о народной трезвости.

Къ концу 1902 г. уѣздный Комитнтъ состоялъ изъ 42 членовъ обязательныхъ, 196 членовъ соревнователей, участковыхъ попечителей 16 человѣкъ. Дѣятеляность членовъ-соревнователей выразилось въ участіи въ качествѣ устроителей и исполнителей въ народныхъ спектякляхъ, въ надзорѣ за тайной питейной торговлей и въ участіи въ засѣданіи комитета, которыхъ къ началу года было 16, засѣданій было 6. Остатокъ суммъ отъ предыдущаго года—13,391 р., поступило отъ казны—1500 р. всего 14,891 г. израсходовано 10,312 р. въ т. ч. на устройство и содержаніе народнаго дома 7,500 р. чайныхъ, столовыхъ и ночлежныхъ пріютовъ—1,533 р. и пѣвчихъ хоровъ 25 р., театровъ и гостинныхъ сценъ 554 р. и пр. Остатокъ на 1-е янв. 1905 г. 4,579 руб.

Харьковское Музыкальное Общество.

Харьковское отдѣленіе Императорскаго Русскаго музыкальнаго общества состоитъ изъ 5 почетныхъ, членовъ 17 пожизненныхъ, 7 дѣйствительныхъ и 64 членовъ посѣтителей. Въ отчетномъ 1604 г. дирекціей было устроено 8 музыкальныхъ собраній: 5 симфоническихъ, 3 камерныхъ. Кромѣ того въ этомъ году состоялось 8 ученическихъ музыкальныхъ вечеровъ. въ томъ числѣ 2 платныхъ, сборъ съ которыхъ поступилъ въ кассу общества о нуждающихся учащихся въ музыкальномъ училищѣ. Оставалось къ 1 сентября 1903 года 438 руб. 81 к. въ теченіе года поступило 58,519 руб. 91., израсходовано 58,932 р. 39 к. осталось къ 1 сентября 1904 г. 526 руб. 33 к. Обучалось: въ первомъ полугодіи 287 человѣкъ, во второмъ 278.

Золочевскій Городской Общественный Банкъ.

Въ 1904 г. получено 9,435 р. 80 к. въ т. ч. по учету векселей 8,910 р.; израсходовано 8,391 р. 28 к., въ т. ч. процентовъ по вкладамъ 4197 р., на содержаніе Банка 2,734 р., на покрытіе протестованныхъ векселей 1,400 р., получено прибыли 1,045 р. Къ 1 января 190 г. оставалось процентныхъ вкладовъ 63,876 р., въ теченіе года поступило 36, 353 р., сравнительно съ предыдушимъ годомъ болѣе на 1,166 р.; выдано вкладовъ 21,165 р.,сравнительно съ предыдущимъ годомъменѣе на 10,939 р., На 1 января 1905 г. остается вкладовъ 77,322 р., болѣе прошлаго года 13,446 р., учтено векселей на 301,577 р.

Липецкое ссудо-сберегательное Товарищество.

Балась на 1 января 1905 года 24,350 руб., пассивъ: паевые взносы 6,381 руб., вклады 1,967 руб., заемъ 8,218 руб., запасной капиталъ 7,379 руб. и проч.; активъ: кассы 304 руб., % бумаги 2,900 руб., ссуды 20,827 руб. Товарищество состоитъ изъ 479 членовъ, въ теченіе года выдано ссудъ 20,825 руб. изъ 12%.

Ахтырскій уѣздный Комитетъ попечительства о народной трезвости.

Въ 1904 г. уѣздный Комитетъ состоялъ изъ 22 обязательныхъ членовъ, 76 членовъ соревнователей и 3 участковыхъ попечителей. Въ раіонѣ Комитета имѣется Общество, преслѣдующее однородныя съ попечительствомъ цѣли, а именно по устройству публичныхъ чтеній, библіотеки-читальни и открытію чайныхъ, которыхъ было 18, имѣло 8 засѣданій. Остатокъ суммъ Комитета отъ 1903 г. былъ 372 руб., поступило 12,101 руб., въ томъ числѣ членскихъ взносовъ 30 руб., пожертвованій 50 р., отъ казны 4,408 р., случайныхъ поступленій 15 р., отъ чайныхъ и другихъ предпріятій 7,508 р., всего 12,473 р., израсходовано 12,006 р., въ томъ числѣ на устройство чайныхъ и библіотеки 11,601 р., развлеченія 405 р. и проч. Къ 1 января 1905 г. оставалось 467 р. и сверхъ того движимаго имущества на 2,985 р.

Ахтырское О-во Взаимнаго Кредита.

Балансъ на 1-е января 1905 г. 205,947 р.; пассивъ: основной капиталъ 25,930 р. запасный капиталъ 1,718 р., текущій счетъ 5,468 р., вкладъ 89,018 р., чистая прибылъ 2,815 р.; активъ: касса 19,654 р, векселя 175,622 р., ссуды 6,830 р. и проч., Общество состоитъ изъ 191 члена съ обязательствами на сумму 233,370 р.

Ахтырская Мѣщанская Вспомог.-Ссудная Касса.

На 1-е января 1904 г. состояло 6,665 р. 52 к., въ томъ числѣ наличными 340 р. и документами 6,325 р., поступило % 325 р. 40 к. сложно со счетовъ погорѣльцевъ 50 р., причислено остатокъ 28 р. 5 к., выдано новой ссуды 25 членамъ 1,015 р., отсрочено 126 членамъ 4,270 р. и на военные нужды на войну на Дальнемъ Востокѣ въ распоряженіе г. губернатора 500 р. На 1-е января 1905 г. состоитъ 6,769 руб. въ томъ числѣ наличными 236 р. и документами 6,233 р.

Общество попеченія о нуждающихся ученикахъ Ахтырской мужской гимназіи.

Къ 1 января 1904 г. состояло: основного капитала 3,372 р. и свободной суммы 177 р.; поступило членскихъ взносовъ 407 р. пожертвованій 102 руб., проценты 118 р. Израсходовано 539 р. въ т. ч. за право ученія 490 р. за завтраки для бѣдныхъ учениковъ 30 р. Къ 1 января 1905 г. остается 4,309 р., въ т. ч. основного капиталл въ % бумагахъ 3,000 р, въ сберегательной кассы 372 р. и свободныхъ суммъ 323 руб.

Богодуховскій уѣздный Комитетъ Попечительства о народной трезвости.

Въ отчетномъ 1904 г. уѣздный Комитетъ состоялъ изъ 28 обязательныхъ членовъ, 5 членовъ-соревнователей и 17 попечителей. Дѣятельность Комитета выражалась въ распространеніи среди населеній путемъ чтенія лекторами въ чайныхъ брошюръ „о вредѣ крѣпкихъ напитковъ“. Эти брошюры раздавались посѣтителямъ безплатно. Въ отчетномъ году было 10 чайныхъ, имѣло 11 засѣданій. Остатокъ суммъ Комитета отъ 1903 года было 859 руб., поступило отъ продажи 2,042 руб., отъ казны 4,133 р., членскихъ взносовъ не было и пр.; израсходовано 5,586 р., въ т. ч. на устройство чайныхъ 5,134 р, на друг. расходы 452 р. и проч. Остатка къ 1 января 1905 г. 1,448 р. Имущества движимаго на 2,226 р.

Богодуховское Благотворительное Общество.

Въ Богодуховскомъ Благотворительномъ Обществѣ состояло 18 членовъ, въ теченіе 1904 г. Общество имѣло 1 общее собраніе и 5 членовъ правленія. Къ 1-му января 1904 г. имѣлось 625 р., въ теченіе года поступило 459 р., въ томъ числѣ членскихъ взносовъ 51 р., пожертвованій 386 р.; израсходовано 348 р., куплено разныхъ продуктовъ для раздачи бѣднымъ къ праздникамъ Св. Пасхи и Рождества Христова на 70 р., роздано бѣднымъ на руки деньгами 14 р., пособія выдано 85 руб., ежемѣсячнаго пособія 15 лицамъ находящимся на постоянномъ попеченіи общества выдано 126 р. и проч. Къ 1 января 1905 г. остается 735 р.

Богодуховское Общество потребителей.

Общество состоитъ изъ 172 пайщиковъ. Къ 1 января 1904 г. состояло паевыхъ взносовъ 4,560 р., въ теченіе года поступило 297 р., въ теченіе года куплено товара и осталось отъ прошлаго года на 38,515 руб., продано на 34,937 руб., отпущено въ кредитъ 2,800 р., чистая прибылъ 3,129 р. Расходъ изъ этой прибыли: жалованье служащимъ магазина 1,315 р., уплочено за помѣщеніе и другіе расходы 477 р, амортизація имущества 11 р. и оставшаяся чистая прибыль 1,243 р. Балансъ на 1 января 1905 г. 10,708 р.; пассивъ: запаснаго капитала 669 р., паевого капитала 4,851 р., поставщики (кридиторы) 3,701 р., векселя 11 р. и проч.; активъ: касса 671 руб., въ сберегательной кассѣ 11 р, за разными лицами 2,690 р. и товару на 6,807 р.

Богодуховская Крестьянская Вспомогательная Касса.

На 1 января 1905 г. состояло по просроченнымъ ссудамъ за 438 заемщиками капитала съ процентами 12,318 р. 18 к. по срочнымъ ссудамъ за 756 заемщиками капитала 15,655 руб. наличнаго капитала 96 руб. 91 коп., всего оборота 28,069 руб. 99 коп.

Общество Вспомоществованія нуждающимся ученикамъ Богодуховскаго городскаго училища.

Общество состоитъ изъ 2 почетныхъ и 30 дѣйствительныхъ членовъ. Въ 1904 г. поступило 119 р., въ т. ч. членскихъ взносовъ 90 р.; израсходовано на пособіе 26 ученикамъ 87 р. и проч. Къ 1 января 1905 г. состоитъ запаснаго капитала 236 р. и расходнаго 124 р.

Краснокутская мѣщанская вспомогательная касса.

Оставалось въ кассѣ отъ 1903 года 9,353 р. 48 к., поступило въ 1904 г. 2,206 р. 21 к., израсходовано 1.962 р. 84 коп. оставалось въ приходѣ на 1 января 1905 года 9,596 р. 85 к., состояло въ ссудѣ на 1 января 1904 г. 8,850 р., въ теченіе года вновь выдано 6,104 р., возвращено отъ заемщиковъ въ теченіе года 6,288 р. На 1 января 1905 г. состояло въ ссудѣ 8,666 руб. и въ наличности 580 р. 85 коп. Всѣхъ заемщиковъ 205.

Краснокутское Благотворительное Общество.

Общество состоитъ изъ 1 почетнаго члена, 66 дѣйствительныхъ и 32 членовъ-соревнователей. На 1 января 1904 г. Общество имѣло 5,428 р., въ т. ч. % бумагъ на 4,000 р., въ сберегательной кассѣ 266 р. и наличными 162 р.; въ теченіе года поступило 723 р., въ т. ч. членскихъ взносовъ 143 р., пожертвованій 120 р., кружечнаго сбора 8 р. и % на капиталъ 190 р.; израсходовано 750 р., въ т. ч. выдано единовременнаго пособія 107 р., мѣсячнаго 304 р., бѣднѣйшимъ ученикамъ городского училища за правоученіе и научныя пособія 3 р., на погребеніе и поминаніе 32 р., погорѣльцамъ 45 р. и проч. Къ 1 января 1905 г. остается 4,401 р., въ т. ч. неприкосновеннаго капитала 4,029 р., запаснаго 371 р., движимаго имущества Общество имѣетъ на 361 р. 57 к.

Валковскій уѣздный Комитетъ попечительства о народной трезвости.

Въ отчетномъ году уѣздный Комитетъ состоялъ изъ 29 обязательныхъ членовъ, 14 членовъ-соревнователей, въ т. ч. женщинъ 1 и 12 попечителей. Дѣятельность Комитета выражалась въ засѣданіяхъ, которыхъ было 14, въ продажѣ книгъ, въ раздачѣ безплатно брошюръ и книгъ понятій о вредѣ неумѣреннаго потребленія крѣпкихъ напитковъ. Въ отчетномъ году было 10 чайныхъ. Остатокъ суммъ Комитета отъ предыдушаго года былъ 955 р., поступило 20,928 р., въ т. ч. отъ казны 5,650 р., отъ чайныхъ 14,942 р., отъ спектаклей 336 р и проч.; израсходовано 18,301 р., въ т. ч. на устройство чайныхъ 14,599 р., читалень 592 р., народнаго дома 991 р., другихъ предпріятій 2,119 р. и проч. Остатокъ къ 1 января 1905 г. 3,572 р. Сверхъ того недвижимаго имущества 12,393 р. и движимаго 8,535 р.

Общество попеченія о бѣдныхъ ученикахъ и ученицахъ Валковскихъ городскихъ училищъ.

На 1 сентября 1904 года состояло запаснаго капитала 483 р., свободныхъ суммъ 68 р., поступило членскихъ взносовъ и пожертвованій 304 р., израсходовано 203 р., въ т. ч. одежда и обувь 191 р. и проч. Остается запаснаго капитала 515 р. и свободныхъ суммъ 153 р.

Волчанскій уѣздный Комитетъ попечительства о народной трезвости.

Въ отчетномъ году уѣздный Комитетъ состоялъ изъ 32 обязательныхъ членовъ, 101 членовъ-соревнователей, вът. ч. 13 женщинъ и 17 участковыхъ попечителей. Дѣятельность выражалась въ засѣданіяхъ, которыхъ было 12. Въ отчетномъ году было 18 чайныхъ. Остатокъ суммъ отъ предыдущаго года 269 р., поступило 9,943 р. въ т. ч. отъ казны 4,716 р., чайныхъ 3,471 р. 14 к. и проч., израсходовано 8,861 р, 86 к. въ т. ч. на расходы по народному дому 3,981 р., на чайныхъ 4,021 р. 51 к., читаленъ 208 р. 48 к., на выдачу пособій другимъ учрежденіямъ 200 р. и проч Остатокъ на 1 января 1905 г. 1,032 руб 3 к. и сверхъ того недвижимаго имущества 20,000 р. и движимаго 1678 р. 50 к.

Зміевской Городской Общественный Донецъ-Захаржевскаго Банкъ.

Балансъ на 1 января 1905 г. 181 540 р.; пассивъ: основной капиталъ 28.719 р., запасный 13.212 р.; домъ принадлежащій Банку 5.000 р.; благотворительный 13.700 р.; вклады: срочные 83.902 р.; безсрочные 21.342 р.; проценты вкладчиковъ 4.213 р.; и проч., прибыль 4.560 р; активъ: касса 9.596 р.; % бумаги 12.635 р.; учетные векселя 134 039 р.; ссуды: подъ строенія 7.650 р.; подъ земли 3.385 р.; имущество Банка 5.274 р. и проч.

Чугуевскій Городской Общественный Стрекалова Банкъ.

Балансъ на 1 іюля 1905 г. 73,622 р., пассивъ: основной капиталъ 20,364 р, запасный 949 р, вклады 46,760 р., % слѣдуемые вкладчикамъ 1.499 р, переходныя суммы 98 р., 5% сборъ съ доходовъ отъ денежныхъ капиталовъ 109 р., пособія **В С. Стрекалова** на приданое бѣднымъ честнымъ дѣвушкамъ 1,400 р., и проч. активъ: касса 9,359 р, % бумаги запаснаго капитала 712 р., движимое имущество банка 530 р., векселя 53.948 р., ссуды 9.720 р. и проч.

Изюмскій уѣздный Комитетъ Попечительства о народной трезвости.

Въ отчетномъ году уѣздный Комитетъ состоялъ изъ 34 обязательныхъ членовъ, необязател. членовъ 2, почетнаго члена 1, 32 членовъ соревнователей, въ т. ч. женщинъ 6 и 16 попечителей. Дѣятельность Комитета выражалась въ засѣданіяхъ, которыхъ было 4, къ пріобрѣтенію религіозно-нравственныхъ журналовъ и брошюръ, разъясняющихъ вредъ пьянства, въ уѣздѣ функціонировало 21 чайныхъ. Остатокъ суммъ отъ предыдущаго года 1 р, въ теченіе года поступило отъ казны 4,952 руб., и на достройку Народнаго Дома 1 389 р. 20 к., израсходовано 5.416 р. 14 к., въ т. ч. на устройство чайныхъ 4,026 р. 94 к. и проч. Остатокъ къ 1 января 1095 г. 926 р. 6 коп.

О-во Взаимнаго Кредита Изюмскаго уѣзднаго земства.

Балансъ къ января 1905 г. 108 589 р.; пассивъ: запасный капиталъ 15 132 р. оборотный капиталъ 15,567 р.; вклады членскіе безсрочные 7,500 р.; посторонніе срочные 38 171 р.; безсрочные 16,240 р; текущіе счеты членовъ 800 р.; переучетъ векселей 6,790 р.; чистая прибыль 1,176 р.; активъ: касса 9,900 р.; % % бумаги 14,337 руб.; срочные векселя 73,155 р. Общество состоитъ изъ 142 членовъ съ обязательствами 17,966 р. Оборотъ за 1904 г. былъ 889,824 руб.

Изюмское Мѣщанское Ссудо-Сберегательное Товарищество.

Балансъ на 1 января 1905 г. 83,441 руб. 43.; пассивъ: паевыхъ взносовъ 37,069 руб. 87 к.; вкладовъ 32,308 руб. 66 к.; запаснаго капитала 3,308 руб. 52 коп.; основного капитала 4,544 р 78 к.; суммъ 4,040 руб. 02 к. и прибыль 2,142 руб 58 к. активъ; касса 4,976 р. 34 к.; % бумаги 1485 руб. 20 к., въ сберегательныхъ кассахъ 1928 руб. 63 к.; ссуды 75,024 р. 26 коп. Товарищество состоитъ изъ 650 членовъ, въ теченіе года 650 членамъ выдано ссуды 141,622 руб. 54 коп. изъ 7½%, до 1 Іюля 1904 г. было 7% съ 1 Іюля 1904 г. до конца года 8%.

Изюмская Общественная Библіотека.

Въ 1904 г. въ библіотекѣ было 16 почетныхъ членовъ и 68 дѣйствительныхъ, подписчиковъ 348. На 1 января 1904 г. оставалось 70 руб., поступило въ теченіе года 1,614 р., въ т. ч. членскихъ взносовъ 270 р., пожертвованій 236 р, отъ подписчиковъ 233 р., изъ прибылей книжнаго склада 530 р, отъ уѣзднаго земства 200 р. и проч. Израсходовано 16,09 р., въ т. ч. на выписку журналовъ и газетъ 220 р, обзаведеніе 64 р. и проч. Осталось 4 р. и залоговыхъ 103 р.

Общество вспомоществованія нуждающимся ученикамъ Изюмскаго реальнаго училища.

На 1 января 1904 г. состояло въ кассѣ: наличными деньгами 16 р. 11 к., билетами Харьковскаго земельн. банка 100 р., билетъ Государств. казначейства серія 50 р., два билета 4% государств. ренты 200 р. Итого 366 р. 11 к. Вновь поступило: получено % по билетамъ 7 р. 50 к., членскихъ взносовъ отъ разныхъ лицъ 185 р., получено пожертвованій отъ лицъ посѣтившихъ безплатный ученическій спектакль 225 р. Итого 417 р. 50 к. Балансъ 783 р. 61 к. Расходъ: внесено въ училище за обученіе 10 учен. 140 р., выдано пособіе 2 ученикамъ 20 р., расходъ при устройствѣ ученичекаго спектакля 58 р. 46 к., по счету типографіи Нутиса 6 р. 25 к. Итого 224 р. 71 коп. На 1-е января 1905 г. состояло въ кассѣ: наличными деньгами 208 р. 90 к., билетъ Харьковскаго земельнаго банка 100 р, билетъ Государственнаго Казказначейства (серія) 50 р., два билета 4% ренты 200 р. 90 к. Итого 558 руб. 90 коп. Балансъ Р. 783 р. 61 к.

Общество вспомоществованія нуждающимся учащимся Изюмской женской гимназіи.

Общество состоитъ изъ 5 почетныхъ и 77 дѣйствительныхъ членовъ. Съ 1 отчетнаго года, т. е съ 27 октября 1902 г., по 1 января 1905 г. Общество имѣло 1,447 р., въ т. ч. поступило членскихъ взносовъ 284 р. и за 1904 г. 15 р., всего 299 р., пожертвованій 375 р.; израсходовано: уплочено за право ученія 377 р., выдано пособій одеждой, учебниками и на леченіе 131 р., на 1 янв. 1905 г. состоитъ 930 руб., въ т. ч. въ кассѣ О-ва % бумагъ на 862 р.. въ сберегательной кассѣ и наличными 68.

Славянскій Городской Общественный Банкъ.

Въ 1903 году получено 41,021 р., въ т. ч. процентовъ по учету векселей 18,220 р., по ссудамъ подъ недвижимое имущество 10,668 р. подъ % бумаги 3,837 р., по ссудѣ выданной городу 375 р., спеціальн. текущ. счет. подъ % бумаги 597 р., по купонамъ отъ % бумагъ Банка 1469 р. и проч. израсходовано %% по вкладамъ 19,879 р., по содержанію банка 8,869 р., получено прибыли 9,538 р. менѣе противъ прошлаго года на 1,638 р. Балансъ на 1 января 1904 703,803; пассивъ: основной капиталъ 69,370 р., запасный 18,670 р., вклады 311,144 р., текущій счетъ 267,593 р., корреспонденты 4,782 р., чистой прибыли городу 3,286 р. и проч.; активъ: касса

92,184 р., % бумаги 23,412 р., учтенные векселя 197,394 р., ссуды подъ недвижимыя имущества 151,448 р., подъ % бумаги 36,305 р., подъ драгоцѣнныя вещи и товары 1,600 р., корреспонденты банка 171,234 р., спеціальн. текущ. счета подъ % бумаги 7,438 р. и проч. Общій оборотъ 8.373,000 р., менѣе съ оборотомъ прошлаго года на 1.057,000 р.

Славянское отдѣленіе Харьковскаго Благотворительнаго Общества.

На 1-е января 1904 г. оставалось 3,563 р., въ т. ч. наличными деньгами 260 р. и % бумагами 3,302 р., въ теченіе года поступило 8,845 р., въ т. ч. отъ найма квартиръ на дачѣ отдѣленія 2,030 р., отъ лотереи-аллегри 1,054 р., членскихъ взносовъ 175 р, взято заимообразно въ Город. Обществ. Банкѣ подъ залогъ % бумагъ 2,000 р., отъ розмѣна акціи Харьк. Аукц. Комп. по торговлѣ шерсти 18 р., случайныхъ поступленій 5 р. Израсходовано 4,353 р., въ т. ч. на ремонтъ и содержаніе дачи 1,075 р., содержаніе призрѣваемыхъ больныхъ 1,363 р., новыя сооруженія и т. д. 1,913 руб., осталось на 1905 г. 4,491 р.

Савинское Ссудо-сберегательное Товарищество.

Въ 1904 году поступило 5,300 р. 54 к.; израсходовано 5,397 р. 73 к., прибыли 1,813 р. 74 к. Балансъ на 1 января 1905 года 35,231 р. 3 к. Пассивъ: паевые взносы 15,362 р. 50 к. вкладовъ 2,797 р. 29 к., займовъ 9,902 р. 24 к., запаснаго капитала 1,638 р. 76 к., переходящихъ 2,961 р. 9 к. Активъ: касса 1,222 р. 17 к., ссудъ 31,714 р. Товарищество состоитъ изъ 828 членовъ; въ теченіе года выдано 1,984 р. ссуды 842 членамъ на 58,101 р. 30 к. изъ 10%.

Купянскій уѣздный Комитетъ попечительства о народной трезвости.

Въ отчетномъ году уѣздный Комитетъ состоялъ изъ 18 обязательныхъ членовъ и 41 члена-соревнователя, въ т. ч. 11 женщинъ и 11 участковыхъ попечителей. Дѣятельность Комитета выражалась въ устройствѣ народныхъ чтеній: въ 9-ти пунктахъ уѣзда было 105 чтеній съ 12,000 посѣтителей; съ 11 чайныхъ отпущено 48,848 порцій чая; въ 1-мъ участкѣ устроено было 4 литературно-вакально-музыкальныхъ вечера, на которыхъ было до 600 посѣтителей. Субсидирывалось 18 воскресныхъ школъ. Остатокъ отъ предыдущаго года у казначея Комитета 889, отъ казны поступило 3,098 р; чайныя выручили 3,406 р; остатка по чайнымъ имѣлось 889 р.—итого прихода—8,282 р. Израсходовано: на дѣлопроизводство 453 р.; на содержаніе чайныхъ 5,743 р., на народные дома 805 р, на воскресныя школы 400 р., на народныя чтенія 314 р. Осталось у казначея 567 р. Движимаго имущества до 3,000 предметовъ на 3,606 р., недвижимаго на 6,000 р.

Купянскій Городской Общественный Банкъ.

Балансъ на 1 января 1905 г. 170,320 р., пассивъ: основной капиталъ 45,500 р. запасный 5,200 р., вклады вѣчные 4,850 р., срочные 73,228 р, безсрочные 13,437 р., % по вкладамъ 3,182 р., % и коммиссіи 2,917 р. Суммы полученныя за счетъ корресп. 5,756 р., прибыль городу 1,650 р., активъ: касса 17,618 р., % бумаги 4,343 р., учтенные векселя 116,784 р., ссуды подъ % бумаги 7,780 р., драгоцѣнныя вещи 440 руб., строенія 7,870 р., просроченныя ссуды 1,230 руб.

Общество пособія бѣднымъ ученикамъ Купянскаго городского училища.

Общество состоитъ изъ 15 почетныхъ и 12 дѣйствительныхъ членовъ. На 1-е сентября 1903 г. состояло 2,632 р., въ т. ч. наличными 32 р., % бумагъ 2,600 руб., поступило 165 р., въ т. ч членскихъ взносовъ 36 р., % на капиталъ 195 р., пожертвованій 4 р. и проч.; израсходовано 151 р., въ томъ числѣ за право ученія 108 р., на платье и обувь 34 р, на учебныя пособія 707 р. и 2 р. на переплетъ, на 1-е сентября 1904 г. состоитъ 2,646 р., въ томъ числѣ наличными 46 р. и % бумаги 2,600 рублей.

Лебединскій уѣздный Комитетъ Попечительства о народной трезвости.

Въ отчетномъ 1904 году Уѣздный комитетъ состоялъ изъ 25 обязательныхъ членовъ, 2 необязательныхъ, 92 членовъ-соревнователей, въ томъ числѣ 4 женщинъ и 34 участковыхъ попечителей. Дѣятельность комитета выражалась въ 10 засѣданіяхъ, въ распространеніи понятій среди населенія о вредѣ неумѣреннаго употребленія крѣпкихъ напитковъ; всѣхъ чайныхъ въ уѣздѣ было 8. Остатокъ отъ предыдущаго года 2,762 р., въ теченіе года поступило 8,122 р., въ томъ числѣ отъ казны 4,100 р., отъ оборотовъ чайныхъ 3,611 р., получено отъ театральныхъ представленій и друг. развлеченій въ народномъ домѣ 411 р., израсходовано 8,776 р., въ томъ числѣ на расходы по дѣлопроизводству 368 р., на устройство и содержаніе народнаго дома 3,329 р., на устройство, оборудованіе и содержаніе чайныхъ 4,593 р., на народныя чтенія 480 руб. и на выписку журнала „Вѣстникъ Трезвости“ 6 р. Остатокъ къ 1 января 1905 года 2,108 р., въ томъ числѣ наличными 1,108 р., и свидѣтельствами 4% ренты на 1,000 р., недвижимаго имущества на 34,600 р. и движимаго на 4,500 р.

О-во Взаимнаго Кредита Лебединскаго Земства.

Балансъ на 1-е января 1905 г. 471,057 р, пассивъ: оборотный капиталъ 61,915 руб., запасный 46,210 р, текущій счетъ 87,052 р., вклады 175,213 р., переучетъ векселей 7,885 р., невыданные %—6,760 р., чистая прибыль 4,005 р. и проч.; активъ: касса 71,944 р, срочные векселя—320,775 р, ссудъ подъ % бумаги 20,295 р., % бумаги запаснаго капитала 46,149 р. и проч. Общество состоитъ изъ 407 членовъ съ обязательствами на 467,235 руб.

Старобѣльскій уѣздный Комитетъ Попечительства о народной трезвости.

Въ отчетномъ году уѣздный Комитетъ состоялъ изъ 30 обязательныхъ членовъ, 2-хъ членовъ-соревнователей, мужчинъ и 12 участковыхъ попечителей. Дѣятельность Комитета выражалась въ наблюденіи о недопущеніи въ чайныхъ продажи крѣпкими напитками и поддерживали народныя чайныя, библіотеки и читальни; чайныхъ было 14, а засѣданій 6. Остатокъ отъ предыдущаго года 1,373 р., въ теченіе года поступило 5,727 р., въ т. ч. отъ казны 3,200 р., отъ чайныхъ 2,452 р. и проч.; израсходовано 5667 р., въ т. ч. на устройство чайныхъ 4,203 р. и проч. Остатокъ къ 1 января 1905 года 1,433 руб. и движимаго имущества 3,079 руб.

Общество пособія нуждающимся ученикамъ Старобѣльской Александровской мужской гимназіи.

Общество состоитъ изъ 22 членовъ. На 1-е января 1905 г. состояло 414 руб., поступило 786 р., въ т. ч. членскихъ взносовъ 87 р., пособіе отъ городской думы

100 р., разныхъ пожертвованій 178 р. и проч. Израсходовано 475 р., въ т. ч. уплочено за право ученія 10-ти учениковъ 125 р., за наборъ матеріала для платья бѣдныхъ учениковъ 172 р. и проч. къ 1-му января 1905 г. состоитъ 310 руб.

Сумской уѣздный Комитетъ Попечительства о народной трезвости.

Въ отчетномъ году уѣздный Комитетъ состоялъ изъ 31 обязательныхъ членовъ, 16 членовъ-соревнователей, въ т. ч. 1 женщина и 22 участковыхъ попечителей. Дѣятельность Комитета выражалась наблюденіемъ въ неотпускѣ изъ винныхъ лавокъ вина малолѣтнимъ. Чайныхъ было 15, а засѣданій 8. Остатокъ отъ предыдущаго года 62 р., 52 к., въ теченіе года поступило 6,678 90 к, въ т. ч. отъ казны 3,417 р. 40 к, и чайныхъ 3,058 р. 12 к., израсходовано 6,260 р. 98 к., на устройство чайныхъ. Остатокъ къ 1 января 1905 г 417 р. 92 к., недвижимаго имущества на 9,946 р. 24 к. и движимаго на 2,082 р. 69 к.

Сумской Комитетъ О-ва Краснаго Креста.

Общество состоитъ изъ предсѣдателя, почетнаго члена, 2 членовъ благотворителей и 172 дѣйствительныхъ членовъ. Въ отчетномъ 1904 году поступило отъ 168 дѣйствительныхъ членовъ 1,695 р., отъ 5 членовъ-соревнователей 25 р., вынуто изъ кружокъ 1,336 р., отъ спектаклей концертовъ, пожертвованій, по купонамъ отъ свидѣтельствъ 4% госуд. ренты всего 7,813 р Израсходовано: отчислено главному управленію 781 р, уплочено за высылку „Вѣст. Кр. Крест.“ 15 р., употреблено на заготовленіе кружекъ для сбора пожертвованій 4 р. и проч., перечислено въ запасный капиталъ 4,654 р., въ фондъ для пособія воинскимъ чинамъ 2,327 р., запасный капиталъ 30,488 р., капиталъ для пособія увѣчнымъ воинскимъ чинамъ 12,880 р., расхода по которымъ не было. Осталось на 1905 г. изъ спеціальныхъ суммъ 2,463 р., поступило отъ разныхъ лицъ и % на спеціальныя суммы всего 3,132 р. Израсходовано на пособіе пострадавшимъ отъ неурожая, и въ пользу жителей Шемахи 9 руб., къ 1905 г. осталось для теплой одежды больнымъ 210 р., на улучшеніе пищи больнымъ 654 р., для пострадавшихъ отъ пожара 248 р., для прекращенія дефтерита 68 р. Изъ переходящихъ суммъ осталось 169 р. Отчислено изъ расходной суммы въ распоряженіе главнаго управленія 781 р., затѣмъ къ 1905 г. осталось 818 руб.

Общество Взаимнаго Кредита Сумскаго Земства.

Въ 1904 г. получено 75,354 р. 95 к., въ т. ч. процентовъ по учету векселей 62,157 р. 39 к., ссуды 6,150 р 80 к., текущій счетъ 7,046 р. 76 к. и проч.; израсходовано: 59,011 р. 63 к., въ т. ч. по текущимъ счетамъ членовъ и проч. 8,927 р. 54 к., вклады 21,095 р. 90 к., переучетъ векселей 1,098 р. 53 к., просроченные векселя 4,621 р. 91 к., выдано въ награду служащимъ 1,000 р, чистая прибыль 16,343 р. 32 коп. Балансъ на 1 января 1905 г. 2.812,048 р. 95 к, пассивъ: капиталъ обезпеченія 1.565,802 р., основной капиталъ 156,580 р. 20 к., запасный 116,932 р. 68 к., текущій счетъ 331,469 р 61 к., вклады 463,827 р. 42 к, переучетъ векселей 8,700 р., вклады на храненіе 100,050 р. и проч; активъ: касса 21,703 р. 99 к., 738 обязательствъ, 632 члена 1.565,802 р., текущій счетъ 69,711 р. 92 к., учетъ векселей 815,229 р. 22 коп., ссуды 94,410 р. и проч. Произведено оборота 14.736,110 р. 43 к., въ теченіе отчетнаго года вступило 46 членовъ съ обязательствами на 81,500 р., увеличенъ 7-ю членами капиталъ обезпеченія новыми обязательствами на 25,000 руб.

Сумское Купеческое Общество Взаимнаго Кредита.

Балансъ на 1 января 1905 года 260,347 р. 13 к., пассивъ: основной капиталъ 17,948 р. 20 к., оборотный 52,300 р., вспомогательный 4,196 р. 77 к., вклады 170,923 руб. 29 к., проценты подлежащіе уплатѣ по вкладамъ 6,719 р. 68 к., 10% взносы выбывшихъ членовъ 400 р., невыплаченный дивидендъ и премія 7,146 р. 04 к., переходящія суммы 400 р. и проч.; активъ: касса 1,293 р. 59 к., текущіе счета въ банкахъ 47,920 р. 75 к., процентн. бумаги: вспомогательнаго капитала 3,743 р, 75 к., принадлежащія Обществу 2,139 р., учтенные векселя 192,490 р. 17 к., ссуды подъ процентныя бумаги: на сроки 2,855 р., до востребованія 3,781 р. 05 к., обзаведеніе и устройство 891 р. 70 к., убытокъ по операціямъ Общества за 1904 годъ 4,751 р. 77 к. и проч. Членовъ Общества состоитъ 324 съ обязательствами на 523,000 руб.

Сумское О-во Взаимнаго страхованія имущества отъ огня.

Капиталъ общества на 1 февраля 1904 года 243,732 р., въ т. ч. страховой преміи по долгосрочнымъ страхованіямъ 271 р., %% на бумагахъ Лащенкова 112 р. Чистая прибыль 8,279 р. Балансъ на 1 февраля 1905 г. 254,049 р., активъ: касса 380 р. вклады 212,550 р., %% бумаги Об-ва 32,509 р. и проч. имѣется на страхѣ недвижимыхъ имуществъ отъ 314 членовъ на сумму 3.402,191 р. Движимое имущество отъ 7 членовъ на 43,945 руб.

Сумская Ссудо-вспомогательная Касса Цехового Общества.

На 1 января 1904 г. состояло 15,910 р. 28 к., поступило 16,454 р. въ томъ числѣ по обязательствамъ 15,387 р., % 1,067 р.; израсходовано 16,218 р., въ томъ числѣ выдано ссудъ 15,083 р. **Къ** 1 января 1905 г. состоитъ 15,088 р., въ томъ числѣ наличными 252 р., процент. бумагами на 495 р. и долговыхъ обязательствъ 14,542 руб.

Общество попеченія о бѣдныхъ въ. г Сумахъ.

Общество состоитъ изъ 6 почетныхъ членовъ 25 дѣйствительныхъ пожизненныхъ, 160 дѣйствительныхъ временныхъ и 5 непремѣнныхъ членовъ. Балансъ на 1 января 1904 г. 23,002 р., пассивъ: капиталъ О-ва (составл. ст. движ. имущ.). 1227 р. 12 к., оборотный 2,078 р., запасный 8,580 р., неприкосновенный 5,000 р., на постройку дома трудолюбія 2,000 р., на постройку пріюта 3,136 р. 50 к. и проч.; активъ: касса 505 р. 39 к., въ сберегательной кассѣ 1,665 р. 29 к. % бумаги 18,500 р. 82 к. и пр. Общество содержитъ 15 мальчиковъ, выдано ежемѣсячныхъ пособій 56 и единовременныхъ 23 въ суммѣ 2,407 р.

Юнаковскій Сельскій Банкъ Сумскаго уѣзда.

Въ 1904 г. получено 5,734 р. 46 к., въ т. ч. по ссудамъ 5,010 р. 56 к. и проч.; израсходовано 4,221 р. 14 к. въ т. ч. %% насчитанныхъ по вкладамъ 2,574 р., чистая прибыли 1,513 р. 32 к. Балансъ на 1 января 1905 г. 95,040 р. 73 к., пассивъ: основной капиталъ 15,000 р., вкладовъ 72,132 к. 62 к., %% начисленныхъ вкладчикамъ 435 р. 44 к., прибыль за предшествовавшіе годы 5,959 к. и проч.; активъ: касса 9,620 р., ссуды 85,420 р.

Товарищество Куяновскаго свекло-сахарнаго и рафинаднаго завода.

(Въ селѣ **Куяновкѣ**, **Сумскаго** уѣзда).

Балансъ къ 1 апрѣля 1905 г. 926,789 р.; пассивъ: капиталы: основной 400,000 р. запасный 10, 609 р., аммортизаціонный 115,236 р., пенсіонный 1,669 р., кредиторы и акцизъ 308,183 р., члены правленія 25,000 р. и дивидентъ 60,000 р.; активъ: касса 9,827 р., машины и строенія 666,653 р., разное имущество 56,471 р., сахарный песокъ и сахарнаго продукта 149,615 р, дебиторы и задатки подъ свеклу 6,738 р., затраты на 190$^{5}/_{6}$ г. 3,397 р., цѣнныя бумаги 35,586 и членскій взносъ 500 р. Отчетный 190$^{4}/_{5}$ г. составляетъ: приходъ 620,265 р. расходъ 515,471 р. и валовая прибыль 104,794 р.

Бѣлопольскій Городской Общественный Банкъ

Въ 1904 году получено 27,965 р., въ т. ч. % по учету векселей 15,588 руб., % по залогамъ 7106 р. и проч.; израсходовано 15,890 р., въ т. ч. % вкладчиковъ 9,196 р., расходы по банку 5,633 р., протестованные векселя 835 р., прибыль отчетнаго года 12,074 р. и проч. На 1 января 1905 г. балансъ 358, 252 р.; пассивъ: % вкладчиковъ 8,422 р., вклады 186,486 р., текущій счетъ 24,550 р., основной капиталъ 113,321 р., запасный 11,513 р., прибыль городу 6,023 р. и проч.; активъ: касса 26,657 р., проц. бумаги запаснаго капитала 8,784 р., учтенные векселя 217,631 руб., ссуды подъ залоги 103,585 р. Въ теченіе отчетнаго года произведено всѣхъ оборотовъ по кассѣ 2.179,560 руб., сравнительно съ предыдущимъ годомъ болѣе на 287,525 руб

Главный складъ бумагъ
Добрушской князя ПАСКЕВИЧА
ПИСЧЕБУМАЖНОЙ ФАБРИКИ
и
Главный Складъ Картона
Товарищества Суражской Бумажно-Картонной фабрики
Я. Г. Ловьянова
ХАРЬКОВСКОЕ ОТДѢЛЕНІЕ.
Армянскій пер., № 2. Телефонъ № 1177.

Бумаги: писчія, раскладныя, печатныя, нотныя, альбомныя, мундштучныя, обложечныя и др.
Готовыя тетради, книги, визитныя карточки и конверты.
Картонъ: сѣрый, бѣлый, желтый, прокладной и картузный.

Образцы и Прейскуранты по требованію безплатно.

Пріемъ поставокъ для казенныхъ и общественныхъ учрежденій

Для писемъ— *Я. Г. Ловьянову. Харьковъ.* Для Телеграммъ—*Ловьянову, Харьковъ.*

Петровскій переулокъ, 17.

Акціонерное Общество

ВАРШАВСКОЙ ФАБРИКИ

Стильной Мебели

бывш. З. Щербинскій и К. Тренеровскій

въ Варшавѣ.

МАГАЗИНЫ

ВАРШАВА,
Чистая, № 8.

С.-ПЕТЕРБУРГЪ,
Морская, № 33.

Харьковъ,

Екатеринославская, № 3, домъ Кузина.

Мебель всевозможныхъ стилей

Кабинетная, Будуарная, Гостинная, Столовая, Спальная, фантази.

Мебель мягкая

Новѣйшихъ парижскихъ и англійскихъ фасоновъ.

Мебельныя матеріи

Извѣстныхъ здѣшнихъ и заграничныхъ фабрикъ.

ПОРТЬЕРЫ

ПОЛНОЕ УСТРОЙСТВО: ГОСТИННИЦЪ, ЖЕЛ. ДОР. ВОКЗАЛОВЪ, ТЕАТРОВЪ, БАНКОВЪ, КАЗЕННЫХЪ И ЧАСТНЫХЪ УЧРЕЖДЕНІЙ И ДРУГИХЪ.

Принимаются заказы разной мебели по собственнымъ и по предъявленнымъ чертежамъ.

Харьковская Губернская Типографія.

1882 1896

СКЛАДЫ

Смазочныхъ и Освѣтительныхъ
Нефтяныхъ продуктовъ
Товарищество нефтяного производства

Бр. Нобель.

◆

Ив. Ос. СТЕПАНОВЪ

Харьковъ. Рыбная улица, № 14.

Адресъ для телеграммъ: **Харьковъ, Бранобель.** Телефонъ
№ 230.

Петровскій переулокъ, 17.

Свинцовыя Бѣлила

ПАРОВОЙ ФАБРИКИ

ПАРОВАЯ
ФАБРИКА
БЫВШАЯ
В. И.
БОГОМОЛОВА

Х. Я. СИНЕЛЬНИКОВА.
БЫВШЕЙ

ПАРОВАЯ
ФАБРИКА
БЫВШАЯ
В. И.
БОГОМОЛОВА

В. И. БОГОМОЛОВА
въ Харьковѣ
существуетъ съ 1864 года.

СКЛАДЪ БУМАГЪ

Х. Я. Синельникова

ХАРЬКОВЪ.
Петровскій пер., собств. д., № 19. Телефонъ № 761.
БОЛЬШОЙ ВЫБОРЪ
Ученическихъ и Канцелярскихъ
принадлежностей.
ЦѢНЫ ОПТОВЫЯ.
Отдѣленія: Кіевъ, Кременчугъ, Екатеринославъ.

Харьковская Губернская Типографія.

НОВООТКРЫТЫЙ

Мануфактурный и Суконный Магазинъ

Торговаго Дома

Я. БОБРИЦКІЙ, Я. БОРЩЕВЪ и В. ЕРМАКОВЪ

Харьковъ, Гостиный дворъ подъ №№ 44—44.

ПРЕДЛАГАЕТЪ большой выборъ товаровъ суконныхъ, шелковыхъ, шерстяныхъ, бумажныхъ, тюля гардиннаго, ковровъ, дорожекъ, полотна, столоваго бѣлья, пледовъ, одѣялъ и другихъ товаровъ.

Формы всѣхъ вѣдомствъ и учебныхъ заведеній

Всѣ товары лучшихъ русскихъ и загран. фабрикъ.

Цѣны на всѣ товары настолько умѣренны, что покупатели въ этомъ убѣдятся сами.

Петровскій переулокъ, 17.

КНИЖНЫЕ МАГАЗИНЫ

А. С. Кетлеровой

въ Харьковѣ.

1) Екатеринославская ул., д. № 34,
2) Николаевская площ., № 29.

ПРОИЗВОДЯТЪ ПРОДАЖУ НОВЫХЪ и ПОДЕРЖАННЫХЪ

УЧЕБНИКОВЪ,

книгъ беллетристическаго и научнаго содержанія, дѣтскихъ и малорусскихъ.

ПОКУПАЮТЪ

всевозможныя подержанныя книги, какъ отдѣльными экземплярами, такъ и цѣлыми библіотеками.

Покупка **СТАРИННЫХЪ** книгъ и рукописей на церковно-славянск., русскомъ и иностранныхъ языкахъ, гравюръ и картинъ.

Глоба. Практическое руковод. къ управл. локомобилемъ и молотилкой. Съ атласомъ чертежей, ц. 1 р. 25 к.

Кропивницкій М. Л. Повный Збирныкъ творивъ Томъ 1-й ц. 3 р 50 к. Томъ 2-й ц. 1 р. 50 к. Томъ 3-й ц. 1 р. 50 к.

Высылается наложеннымъ платежемъ.

Харьковская Губернская Типографія.

Телефонъ **№ 495.**

БЮРО

Харьковскаго Общества

СЕЛЬСКАГО ХОЗЯЙСТВА

покупаетъ и продаетъ

СѢМЕНА:

Сельско-хозяйственныя, Огородныя, Бахчевыя и др.

Каталогъ сѣмянъ высылается по требованію безплатно.

Адресъ: Харьковъ, Петровскій переулокъ, № 9.

Петровскій переулокъ, 17.

ТЕЛЕФОНЪ № 1001.

Фирма сущ. съ 1875 г. ⁂ Фирма сущ. съ 1875 г.

МАГАЗИНЪ

Савелія Канцельсона

въ Харьковѣ,

Московская улица, № 11, домъ Уткина, ходъ съ переулка.

Пріемъ заказовъ:

Военнаго, Форменно-Гражданскаго и Статскаго

платья,

Магазинъ снабженъ роскошнымъ выборомъ разныхъ матеріаловъ лучшихъ заграничныхъ и русскихъ фабрикъ.

Большой выборъ готоваго платья:

военнаго, статскаго и формы всѣхъ учеб. заведеній.

Фабрики барона Штиглица и лучшихъ другихъ фабрикъ.

Заказы выполняются скоро и добросовѣстно подъ личнымъ моимъ наблюденіемъ и подъ наблюденіемъ опытнаго закройщика.

За доброкачество товара ручаюсь.

Работа отличается изящностью и аккуратностью.

Цѣны самыя добросовѣстныя.

Харьковская Губернская Типографія.

Харьковское Общество Взаимнаго Кредита

мелкихъ промышленниковъ.

Харьковъ, Петровскій пер., д. № 9.

Производитъ слѣдующія операціи:

Учетъ векселей.

Выдаетъ ссуды подъ залоги процентныхъ бумагъ, товаровъ и желѣзнодорожныхъ дубликатовъ.

Принимаетъ вклады для приращенія процентами на сроки и до востребованія, какъ отъ членовъ Общества, такъ и отъ посторонних лицъ.

Открываетъ простые текущіе счета членамъ О-ва и посторон. лицамъ.

Открываетъ спеціальные текущіе счета.

Выдаетъ переводы на другіе города.

Принимаетъ на комиссію векселя и желѣзнодорожные дубликаты для полученія платежей въ Харьковѣ и другихъ городахъ.

Производитъ страхованіе билетовъ отъ тиражей погашенія, а также покупку и продажу процентныхъ бумагъ.

По своимъ операціямъ Общество впредь до измѣненія:

ПЛАТИТЪ:		ВЗИМАЕТЪ:	
По текущимъ счетамъ . отъ	4%	По учету векселей . . . . отъ	9%
„ вкладамъ до востребов. „	4½%	„ ссудамъ подъ залогъ % бумагъ . . . . „	8%
„ „ сроч. на 1 годъ. „	5%		
„ „ „ „ 2 и болѣе „	6%	„ спеціальн. счет. подъ % бумаги . . . . . . „	8%
и по соглашенію.			

Харьковская Городская Станція

И ТАМОЖЕННОЕ АГЕНТСТВО

КАЗЕННЫХЪ ЖЕЛѢЗНЫХЪ ДОРОГЪ.

Екатеринославская улица, домъ № 1. Телефонъ № 91.

Ходъ съ Кузинскаго переулка.

Продаетъ пассажирскіе билеты.

Принимаются для отправленія по жел. дорогамъ багажъ и грузы большой и малой скорости—на квартирахъ и въ магазинахъ и доставляетъ туда же багажъ и грузы, прибывающіе по жел дор. въ Харьковъ. За подвозку грузовъ со станціи жел дорогъ въ лавки и склады постояннымъ кліентамъ дѣлается уступка въ цѣнѣ по соглашенію.

Доставляетъ на квартиры и въ лавки налагаемые на грузы латежи.

Принимаетъ на храненіе разнаго рода вещи и грузы.

Принимаетъ на себя упаковку отправляемыхъ вещей, мебели и товаровъ.

Исполняетъ таможенныя обрядности по таксѣ, установленной Министерствомъ.

Петровскій переулокъ, 17.

ФАБРИКА

МАКАРОНЪ

Георгія Пименовича

Барышникова

въ Харьковѣ,

Торговый пер., № 2, вблизи Европейской гост.

Рекомендуетъ:

макароны всѣхъ сортовъ какъ въ ящикахъ, такъ и въ коробкахъ.

Всѣ товары вырабатываются изъ лучшей муки, изготовляемой на лучшихъ мельницахъ, по спеціальному заказу фабрики.

Прейсъ-куранты высылаются по первому требованію.

За отличное качество макаронъ удост. золотой медали на Парижск. выст. въ 1905 году.

Харьковская Губернская Типографія.

Фирма сущ. съ 1877 г. ⁂ **Телефонъ № 540.**

ВЪ ХАРЬКОВѢ

№ 3 Николаевская площ., д. УКШЕ прот. Городского дома. **№ 3**

МАГАЗИНЪ

Г. БЕЙЗЕЛЬ
Пріемъ заказовъ статскаго
Г. БЕЙЗЕЛЬ
СПЕЦІАЛЬНЫЙ МАГАЗИНЪ
Гражданскаго военнаго платья
Большой выборъ русскихъ
MAGASIN SPECIAL
Французскихъ англійскихъ матеріаловъ
Мѣховыя вещи
Форменное платье

Заказы выполняются скоро, самымъ добросовѣстнымъ образомъ, подъ личнымъ моимъ наблюденіемъ и наблюденіемъ опытныхъ спеціалистовъ закройщиковъ

Работа отличается изяществомъ.

Магазинъ постоянно снабженъ роскошнымъ выборомъ разныхъ матеріаловъ самыхъ модныхъ рисунковъ и цвѣтовъ лучшихъ **ЗАГРАНИЧНЫХЪ** и русскихъ фабрикъ, а также большимъ выборомъ **ФОРМЕННЫХЪ** товаровъ **ШТИГЛИЦА** и др. фабрикъ

За доброкачественность товара ручаюсь.

Цѣны умѣренныя.

Петровскій переулокъ, 17.

1897 г. 1897 г.

ТОВАРИЩЕСТВО
РУССКО-ФРАНЦУЗСКИХЪ ЗАВОДОВЪ
резиноваго, гуттаперчеваго и телеграфнаго производствъ подъ фирмою

„ПРОВОДНИКЪ“,

РИГА.
ХАРЬКОВСКОЕ ОТДѢЛЕНІЕ
ПРЕДЛАГАЕТЪ:

Главнѣйшія издѣлія нашихъ заводовъ:

РЕЗИНОВЫЯ ПЛАСТИНЫ для вырѣзки клапановъ.
РЕЗИНОВЫЕ РЕМНИ)
РЕЗИНОВЫЕ РУКАВА) разныхъ размѣровъ.
РЕЗИНОВЫЯ ЭКИПАЖНЫЯ ШИНЫ высшаго качества.
РЕЗИНОВЫЯ ГАЛОШИ.
НЕПРОМОКАЕМАЯ ОДЕЖДА, мужская и дамская.
ЛИНОЛЕУМЪ новѣйшихъ рисунковъ.
АСБЕСТОВЫЙ КАРТОНЪ.
АСБЕСТОВАЯ и ТАЛЬКОВАЯ НАБИВКА.
РЕЗИНОВЫЯ ИГРУШКИ.
РЕЗИНОВЫЯ ГУБКИ.

Кромѣ того имѣется на складѣ всегда большой выборъ резиновыхъ техническихъ и электротехническихъ издѣлій, и хирургическихъ, врачебныхъ, изоляціонныхъ и кабельныхъ принадлежностей и пр., и пр.

Прейсъ-куранты высылаются безплатно по первому требованію.

Адресъ-Календарь

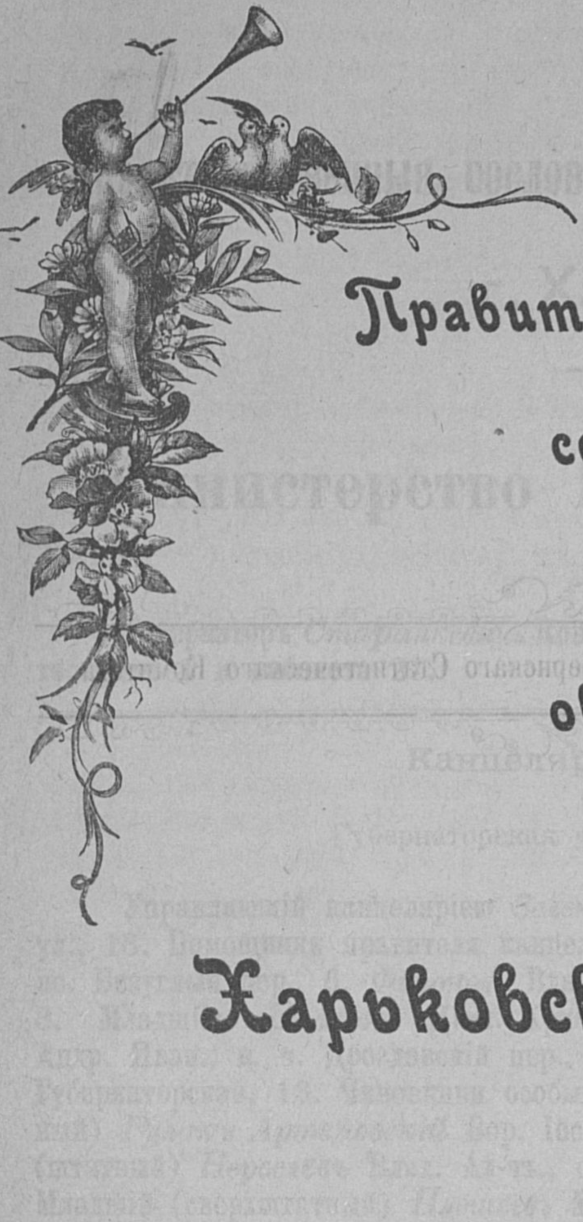

Правительственныхъ, сословныхъ и общественныхъ учрежденій Харьковской губерніи.

ХАРЬКОВЪ.
Типографія Губернскаго Правленія, Петровскій пер., 17.
1906.

Печатано по постановленію Харьковскаго Губернскаго Статистическаго Комитета.

Правительственныя, сословныя и общественаыя учрежденія

г. Харькова.

Министерство Внутреннихъ Дѣлъ.

Губернаторъ *Старынкевичъ* Конст. Сокр., ген. маіоръ, Губернаторская ул., 13, телефонъ 1 и кабинета 21.

Канцелярія Губернатора.

Губернаторская ул., д. № 13 телефонъ № 3.

Управляющій канцеляріею *Зеленинъ* Анат. Евген., кол. сов. Губернаторская ул., 13. Помощники правителя канцеляріи: старшіе *Щуковскій* Анат. Тимоф. кол. ас. Безуглый пер., 6. *Филоновъ* Влад. Вас., кол. секр. Жандармская пл., соб. д., 3. Младшіе: *Бѣляевъ* Діом. Христ., кол. ассес. Зміевская ул., соб. д. *Заховаевъ* Андр. Иван., н. ч. Дроздовскій пер., соб. д. Регистраторъ *Козаковскій* Карлъ Вяч. Губернаторская, 13. Чиновники особыхъ порученій при губернаторѣ: старшій (штатный) *Гулакъ Артемовскій* Бор. Іос., над. сов. Губернаторская ул., 13. Младшій (штатный) *Нерослевъ* Влад. Ал-чъ., губ. сек. Екатеринославская ул., соб. д., 35. Младшій (сверхштатный) *Плещеевъ* Мих. Иван., тит. сов. Харинскій пер., 3.

Губернское Правленіе.

(Черноглазовскея ул., д. № 15. Телефонъ № 4.)

Вице-Губернаторъ *Оленинъ* Влад. Алексан., надв. сов. Проэктная ул., 3. Старшій совѣтникъ *Тарановскій* Ник. Григ., дѣйств. стат. сов. Чернышевская ул., 39. Совѣтникъ *Ленинъ* Петръ Ник., над. сов. Сумская, 53. И. д. секретаря и исполняющій обяз. дѣлопроизводителя 1 стола *Денченко* Ник. Геор., кол. ас. Старо-Мясницкая ул., 3. Вр. исп. об. помощника дѣлопроизводителя 1 стола *Пономаренко* Алекс. Александр., н. ч. Большая Москалевская, 94. И. д. дѣлопроизводителя 2 стола *Докудовскій* Тих. Петров., кол. рег. Временно исп. обяз. помощника его *Михайловскій* Марц. Иван., н. ч. Уголъ Молочной ул. и Кремлевскаго пер., 2/9 Дѣлопроизводитель 3-го стола *Евтихіевъ* Александръ Фед., кол. секр. Старо-Мясницкая ул., 3. Помощникъ его *Маяцкій* Ник. Алекс., губ. с. Мих. ул., 4. Счетный чиновникъ и экзекуторъ *Лазаревскій* Фед. Вас., кол. ас. Соборная площ. зданіе присутственныхъ мѣстъ. Архиваріусъ *Елисѣевъ* Вас. Ив., тит. сов. Ивановская ул., 24. Вр. исп. об. помощника его *Иванько* Илья Ант., н. ч. Куликовская ул., 9. Регистраторъ *Мокринскій* Иванъ Иван., губ. секр. Куликовская ул., 36. Вр. исп. об. помощника его *Заярный* Алекс. Иван., н. ч. Клочковская ул., 58. И. д. начальника газетнаго стола и смотрителя Губернской типографіи *Карташевскій* Влад. Ник., кол. рег. Петровскій пер., 17. Помощникъ начальника газетнаго стола *Ястремскій* Фед. Мих., кол рег. Большая Москалевская ул., 25. Редакторъ Харьковскихъ Губернскихъ Вѣдомостей *Остроумовъ* Мих. Андр., дѣйств. стат. сов. Петровскій пер., 17.

Врачебное отдѣленіе.

Губернскій врачебный инспекторъ *Совѣтовъ* Степ. Никол., стат. сов. Благовѣщенская № 18. Помощникъ врачебнаго инспектора *Дворниченко* Серг. Павл., ст. сов. Малиновская ул., 19. Штатный фармацевтъ *Вольскій* Ник. Сем., стат. совѣт. Московская ул., д. Водопьянова. И. д. дѣлопроизводителя *Ивановъ* Евг. Григ., кол. рег. Карповская, 12. Врем. исп. об. помощника дѣлопроизводителя *Субботинъ* Гавр. Мих.

Городовые и уѣздные врачи Харьковской губерн.

Губ. гор. Харькова: старшій городовой врачъ *Мироновъ* Андр. Макс., кол. сов., младшій городовой врачъ *Крживинскій* Влад. Ив., лекарь. Екатеринославская ул., 37. Сверхштатные городовые врачи: *Сильванскій* Ал-ндръ Мих., ст. сов. Николаевская ул., 4. *Дракинъ* Ив. Никол., ст. сов. Кузнечная ул., 18. Харьковкаго уѣзда: старшій по губерніи уѣздный врачъ *Феоктистовъ* Петръ Кондр., ст. сов. Тюремная ул., 24. Ахтырскаго уѣзда: городовой врачъ *Солодовниковъ* Вл. Ив., надв. сов. гор. Ахтырка. Уѣздный врачъ *Монвижъ-Монтвидъ* Леон. Стан., кол. сов. г. Ахтырка. Богодуховскаго уѣзда: городовой врачъ *Ревковскій* Ник. Ник. кол. ас. г. Богодуховъ, уѣздный врачъ *Альховскій* Ник. Степ., кол. сов. г. Богодуховъ. Валковскаго уѣда: уѣздный врачъ *Башинскій* Григ. Витал., кол. сов. г. Валки. Волчанскаго уѣзда: городовой врачъ—вакансія, уѣздный врачъ—вакансія, Зміевскаго уѣзда: городовой врачъ *Сливицкій* Иванъ Конст., кол. сов. г. Зміевъ, уѣздный врачъ старшій по губерніи *Израильскій* Сем. Алсѣев., ст. сов. г. Зміевъ. Изюмскаго уѣзда: городовой врачъ *Разумовскій* Агафоникъ Игн., кол. сов. г. Изюмъ, уѣздный врачъ *Ефимовичъ* Викт. Яков., кол. сов. г. Изюмъ. Славянскій городовой врачъ *Титовъ* Мих. Гавр., кол. сов. г. Славянскъ. Купянскаго уѣзда уѣздный врачъ *Флеровъ* Яков. Матв., надв. сов. г. Купянскъ. Лебединскаго уѣзда: городовой врачъ *Зильберникъ* Кадышъ Сендер., кол. сов. г. Лебединъ, уѣздный врачъ *Колупаевъ* Леон. Парф., кол. сов. г. Лебединъ. Старобѣльскаго уѣзда: городовой врачъ *Вольскій* Конст. Люціан., кол. сов. г. Старобѣльскъ, уѣздный врачъ—вакансія. Сумского уѣзда: городовой врачъ *Ватманъ* Владисл. Густ. кол. сов. г. Сумы, уѣздный врачъ *Тарарумъ* Георг. Макс. кол. сов. г. Сумы. Бѣлопольскій городовой врачъ *Воскресенскій* Сем. Мих., кол. сов. г. Бѣлополье.

Ветеринарная часть Губернскаго Правленія.

Губернскій Ветеринарный инспекторъ *Нешумовъ* Іос. Прок., стат. сов. Скобелевская пл., 24. Его помощникъ *Муштаковъ* П. Г., надв. сов. Вознес. пл., 7. Пунктовые ветеринарные врачи: *Фаворовъ* Фед. Степ., кол. сов. Никитинскій пер., 13. *Шварцъ* Максъ Іосиф., кол. сов. малая Панасовка, 15 *Никитинъ* Яковъ Ник., кол. сов. Г. Купянскъ. *Бугардтъ* Вит. Люц., кол. сов. Г. Сумы. *Домантовичъ* Влад. Петр., над. сов. Г. Чугуевъ. *Ивашкевичъ* Францъ Карл., Г. Старобѣльскъ. *Трембачъ* Ник. Сав., надв. сов. Г. Славянскъ.

Строительное Отдѣленіе.

(Губернаторская улица, д. № 13. Телефонъ № 3).

Харьковскій губернскій инженеръ *Шустеръ* Фран. Ив., ст. сов., инж.-архит. академ.-архитектуры. Мироносицкая ул., 31. Харьковскій губернскій архитекторъ *Коморницкій* Меч. Сильв., ст. сов. граж. инженеръ Аптекарскій пер., 3/б. Младшій архитекторъ *Хрусталевъ* Влад. Вас., кол. сов., граж. инж. Каплуновскій пер., 16. Младшій инженеръ *Мельгуновъ* Мих. Модест., титул. сов., граж. инж. Епархіальная ул., 36. Сверхштатный техникъ *Санинъ* Сер. Гр., граж. инж. Пушкинская ул., 27. Старшій дѣлопроизводитель *Артюхъ* Ив. Яков., кол. ас. Александро-Невская ул., 15.

Межевое Отдѣленіе.

(Университетская ул., д. № 6.)

Харьковскій губернскій землемѣръ *Семеновъ* Серг. Аркад., меж. инж., ст. сов. Максимиліановская ул., 8. Помощникъ его *Стыриковичъ* Леон. Вен., н. с. Петинская ул., колонія Паровозостроительнаго завода. Уѣздные землемѣры харьковской губерніи: *Андреевскій* Дмит. Мих. н. с. Мало-Панасовская ул., 33. *Паевскій* Ив. Людв., меж. инжен., н. с. Чеботарская ул., 23. *Саранчовъ* Серг. Никол., меж. инж. к. а. Нетеченская ул., 43. *Дмитріевъ* Влад. Серг., н. с. Знаменская ул., № 12. *Балычевъ* Никанд. Дм., меж. инж. Исп. об. Дѣлопроизводителя губернской чертежной *Алексапольскій* Ник. Мих., н. ч.

Тюремное Отдѣленіе.

(Тюремная ул., въ зданіи Харьковской Губернской Тюрьмы. Телефонъ 793.)

Губернскій тюремный инспекторъ *Звонниковъ* Конст. Иван., дѣйств. стат. сов. Пушкинская ул., 45. Помощникъ его *Сербиновъ* Дмит. Никол., губ. секр. Дмитріевская ул., 19. Секретарь *Мюллеръ* Иванъ Алексан., тит. сов. Большая-Панасовская ул., 52. Старшій дѣлопроизводитель *Тихоцкій* Влад. Фед., тит. сов. Гончаровская ул., 9. Дѣлопроизводитель *Любовицкій* Алексан. Болеслав., кол. рег. Садовая ул., 1. Помощники дѣлопроизводителя: *Добротинъ* Алексан. Евген., н. ч. Екатеринославская ул., 47. *Волобуевъ* Ив. Іос., н. ч. Шиловскій пер., 7.

Мѣста заключенія Харьковской губерніи.

И. д. Нач. Харьк. Губ. Тюрьмы *Снѣжковъ* Ив. Серг., тит. сов. Помощники его: *Григорьевъ* Левъ Григ., кол. ас. *Гусевъ* Ксен. Мих., кол. рег. *Квицинскій*

Алекс. Мих., н. ч. *Сердюкъ* Ник. Мих., н. ч. Всѣ въ зданіи тюрьмы. Врачъ губ. тюрьмы *Дракинъ* Ив. Никол., стат. сов. Кузнечная ул., 18. Нач. Харьк. испр. ар. отдѣлен. *Фельдманъ* Степ. Алекс., кол. ас. Помощники его *Снѣжковъ* Дмит. Серг., губ. секр. *Крамаревъ* Леон. Григ., кол. рег. *Еллинскій* Ник. Алексан., тит. сов. *Крашевскій* Болесл. вр. испр. об. Всѣ въ зданіи отдѣленія. Врачъ испр. арест. отдѣлен. *Сильванскій* Алекс. Мих., стат. сов. Николаевская ул., 4. Нач. андреевск. испр. арест. отд. *Дахневскій* Дмит. Григ., кол. сов. Помощники его: *Дюковъ* Ив. Петр., кол. ас. *Ивановъ* Ник. Павл., н. ч. Въ сл. Андреевкѣ Зміевскаго уѣзда. Нач. Печен. испр. арест. отдѣленія *Руновскій* Вяч. Алекс., кол. сов. Помощники его: *Триказовъ* Сем. Павл., н. ч. *Окуличъ* Влад. Брон., н. ч. Въ сл. Печенѣги Волчанскаго уѣзда. Нач.уѣздныхъ тюремъ: Ахтырской *Дроздовскій* Алекс. Іос., кол. сек. Богодуховской *Литвиновъ* Мих. Павл., тит. сов. Валковской *Шумовскій* Ад. Викент., тит. сов. Волчанской *Богуславскій* Фед. Иван., н. ч. Зміевской *Павловъ-Сильванекій* Іос. Иван., кол. рег. Изюмской *Дмитріевъ* Анат. Вас., н. ч. Купянской *Клепацкій* Евген. Викт., кол. ассес. Лебединской *Кокушкинъ* Дмитрій Иван., кол. ас. Старобѣльской *Федоровъ* Серг. Гавріил., кол. секр. Сумской *Фонъ-Винклеръ* Юрій Конст., шт. ротм.

Губернскій Попечительный о Тюрьмахъ Комитетъ.

(Въ зданіи Губернской тюрьмы. **Телефонъ № 793**).

Вице-президенты: Губернаторъ. Архіепископъ Харьковскій и Ахтырскій. Прокуроръ Судебной Палаты. Директора по должности: Вице-Губернаторъ. Губернскій предводитель дворянства. Прокуроръ Харьковскаго Окружнаго суда. Городской голова. Губернскій Тюремный инспекторъ. Врачебный инспекторъ. Губернскій инженеръ. Товарищи прок. судебной палаты. Предсѣдатель Губерн. земской управы. Полиціймейстеръ. Директора высочайше утвержденные: *Куликовъ* А. Ив., лич. поч. гражд. Инструментальный пер., соб. д. *Трабскій* Гр. Моис., куп. Екатеринославская ул., соб. д. *Компаніецъ* Нох. Моис., куп. Конторская ул., соб. д. *Лобановъ-Ростовскій* Ал. Ник., князь Конторская ул., соб. д. *Емельяновъ* Мих. Вас., куп. Клочковская у., соб. д. *Добкинъ* З. І., куп. Сузд. гост. рядъ, № 41. *Коваленко* Ив. Яков., куп. Заиковская улица, соб. д. *Арефьевъ* Валер. Петров., землевладѣл. *Фанъ Стеелъ* Никол. Эдуард., стат. совѣт. *Хлоповъ* Григор. Ильичъ, кол. ас. Чернышевская ул., 48. И. об. секретаря *Поповъ* Н. П., Рудаковскій пер., 36.

Губернское по Земскимъ и Городскимъ Дѣламъ Присутствіе.

(Черноглазовская ул., д. № 15. **Телефонъ № 1459**).

Предсѣдатель—Губернаторъ. Члены: Губерн. Предв. Дворянства. Вице-Губернаторъ. Управл. Казен. Палатою. Прукуроръ Окружнаго суда. Предсѣдатель Губернской Земской управы. Харьковскій Городской Голова. Непремѣнный членъ *Лесевицкій* Леон. Дмитр., к. сек. Садовая ул., 10. Членъ отъ Губернскаго Земскаго Собранія *Енишерловъ* Ник. Петр., ст. сов., Г. Валки. Членъ отъ Харьковской Городской Думы *Багалѣй* Дм. Ив., д. ст. сов. Технологическая ул., 7. Секретарь *Лащенко* Дм. Ник., тит. сов. Мало-Гончаровская ул., 3.

Губернское Присутствіе.

(Дѣвичья улица, домъ Потебни № 5. **Телефонъ 1097**).

Предсѣдатель—Губернаторъ. Члены: Губ. Предводитель Двор. Прокуроръ окр. суда. Непремѣнные члены: *Де Кэнноръ* Дмит. Валер., д. ст. сов. Подгорная ул., д. 9. *Савицкій* Нилъ Петр., стат. сов. Старо-Московскій пер., соб. д., 11. *Безобразовъ* Фед. Федор., над. сов. Пушкинская ул., д. 28. Секретарь *Мустафинъ* Ив. Ксен., кол. сов. Дѣвичья ул., д. 10.

Харьковское Губернское по воинской повин. Присутствіе.

(Губернаторская ул., д. № 24 **Телефонъ № 1279**).

Предсѣдатель—Губернаторъ. Члены: Губернскій Предводитель Дворянства. Вице-Губернаторъ. Прокуроръ Окружнаго Суда. Командиръ 202-го Старобѣльскаго полка. Предсѣдатель Губернской Земской Управы. Членъ Губернской Земской Управы *Арцыбашевъ* П. Г. Непремѣнный членъ *Эйландъ* Викт. Фед., надв. сов. Журавлевская ул., 59. И. д. секретаря *Колбе* Серг. Серг., тит. сов. Каразинская ул., 22.

Губернскій Статистическій Комитетъ.

Предсѣдатель—Губернаторъ. Непремѣнные члены: Вице-губернаторъ. Губернскій Предводитель Дворянства. Управляющій Казенною Палатою. Управляющій акцизными сборами. Директоръ народныхъ училищъ Харьков. губ. Губернскій врачебный инспекторъ. Харьковскій Городской голова. Начальникъ Управл. Земледѣлія и Государ. Имущ. Членъ Харьковской Духовной Консисторіи. *а) по своему званію*: Гг. Уѣздные Предводители Дворянства. По избранію: *Алексѣенко* Мих. Мартынов. попечит. Харьковскаго учебнаго округа. *Багалѣй* Дмитрій Ивановичъ, професс. Харьковскаго Университ. *Балясный* Яковъ Осипов., землевлал. *Бекетовъ* Никол. Николаев., академикъ (Спб.) *Верещагинъ* Николай Василѣев. *Власовскій* Ѳедоръ Мих., товар. предсѣдат. Харьковск. Окружнаго суда. *Гиршманъ* Леонардъ Леопольд., проф. Харьк. Унив. *Гордѣевъ* Петр. Андр., проф. Харьк. вет. инст. *Демидовъ* Вал. Арк., канд. прав. (Саратовск. губ.). *Доброславскій* от. Василій, протоіерей (Гор. Богодуховъ). *Ефименко* Петръ Сав., членъ двор. банка. *Зайкевичъ* Анаст. Георг., проф. Харьк. унив. *Залѣсскій* Ник. Лавр., проф. *Залѣсскій* Константинъ Лаврент., *Ивановъ* Вас. Вас., кол. ас. *Кирпичевъ* Викт. Львов. *Климентѣевъ* о. Игнатій, протоіерей (Г. Ахтырка). *Ковалевскій* Макс. Макс., бывш. проф. *Кондратьевъ* Петр. Вас. *Красновъ* Андр. Ник., проф. Харьк. унив. *Краснопольскій* о. Петръ, протоіерей (С. Терны, Леб. уѣз.). *Лебедевъ* Амфіанъ Степ., проф. Харьк. унив. *Леонтовичъ* о. Петръ, священникъ (Валковскій уѣздъ). *Линда* Мих. Дм., учитель. *Мезенцовъ* Вас. Иван. *Павловскій* Фед. Андр., канд. правъ. *Радченко* Конст. Григ., директ. Москов. почт.-тел. окр. (Москва). *Раевскій* Арк. Ал-ндр. директ. ветер. управ. *Рейнгардъ* Люд. Вас., рект. Харьк. ун. *Русовъ* Ал-ндръ Ал-ндров., канд. юр. наукъ (Черниговъ). *Скворцовъ* Ир. Полихр., проф. Харьк. унив. *Сомовъ* Ник. Ник., лабор. Харьковскаго университета. *Срединскій* Николай Кирил., Г. И. *Сумцовъ*

Ник. Фед., проф. Харьк. ун. *Тарасовъ* Ив. Т., проф. Моск. ун. (Москва). *Твердохлѣбовъ* Ал-ндръ Дмитр., учитель (Ахтырка). *Халанскій* Мих. Георг., проф. Харьк. унив. *Шимковъ* Андр. Петр., проф. Харьк. унив. *Щировскій* Евг. Павл., Радомскій губерн. *Яцуковичъ* Ник. Клем., быв. проф. (Ялта). *Фурдуевъ* В. П., упр. отд. дв. и кр. банк. (Саратовъ). *Ѳедоровскій* Ал-ндръ Ал-ндр., протоіерей И. д. секретаря. *Ленинъ* Петръ Никол., надв. сов. Сумская, 53.

Управленіе Харьковскаго Полиціймейстера.

(Николаевская площ., въ зд. 2-й части. Телефонъ № 24).

Полиціймейстеръ (вакансія). Помощн. полиційм.: *Шостенко* Ив. Ив., кол. асс. зд. 2-й части. *Преображенскій* Пав. Вас., кол. асс. Мироносицкая ул., 47. Секрет. *Пуковскій* Пав. Тим., надв. сов. Безуглый пер., 4. Казначей-Бухгалтеръ *Анисимовъ* Ив. Порф., тит. сов. Петинская ул., 14. Столоначальники: 1-го стола *Турчаниновъ* Вас. Григ., губ. секр. Молочная ул., 10. И. д. 2 стола *Звѣревъ* Ив. Порф., н. ч. личн. поч. гражд. Военная ул., 20. 3 стола *Данилевскій* Владим. Григор. Конюшенный пер., 5. Адреснаго стола *Барыкинъ* Вас. Макс., тит. сов. Сирохинская улуца, 8. Помощникъ столоначальника *Кейзерлингъ* Гебгар. Эдуард., графъ. Николаевская ул., 5. Регистраторъ и завѣдующій паспортнымъ столомъ *Мальцевъ* Влад. Никол., н. ч. двор. Михайловская ул., 36. Архиваріусъ *Андерсонъ* Эрн. Густ., губ. секр. Рыбасовская ул., 8.

Харьковскій Городск. Распоряд. Комитетъ.

(При Управленіи г. Харьк. Полиційм. Николаевская пл., здан. второй части).

Предсѣдатель Комитета Полиціймейстеръ. Члены комитета: Харьковск. уѣздн. Воинскій Начальникъ, Харьковскій Городской Голова и Членъ Уѣздной Земской Управы по назначенію.

1-й Полицейскій участокъ.

(Скобелевская площ., д. № 30. Телефонъ № 7).

Приставъ *Сизовъ* Ив. Федор., колл. рег. Скобелевская площ., д. 30, 1-й пож. части. Помощники пристава: *Котляревскій* Фед. Петр., кол. секр. Молочная ул., 19. *Бурковскій* Степ. Андр., н. ч. Классическій пер., 12. Полицейскій Надзиратель Паровозо-Строительнаго завода *Грановскій* Иванъ Егоров., титул. сов. Въ колоніи завода. Письмоводитель *Павловичъ* Викент. Викент., н. ч. Булгаковскій пер., д. 3. Околот. Надзир.: 1-го окол. *Фіалковскій* Ник. Иван., н. ч. Почтовый пер., 15. 2-го околот. *Журкинъ* Ник. Ильичъ, кол. рег. Павленковскій пер., 6. 3-го околот. *Толмачевъ* Андр. Ивановичъ, н. ч. Военная улица, 6. 4-го околот. *Ткаченко* Влад. Кирил., н. ч. Никитинскій пер., 14. 5-го околот. *Туктенъ* Ив. Андреев., н. ч. Михайловская ул., 46. 6-го околот. *Шевченко* Григ. Семенов., н. ч. Молочная ул., 29. 7-го околот. *Смирновъ* Егоръ Вакхов., н. ч. Конюшенная, 11. 8-го околот. *Астафьевъ* Серг. Васил., н. ч. Петинскій пер., 3. Кандидатъ на полиц. должности *Лысенко* Иванъ Иванов., н. ч. Старо-Московская ул., д. 25.

2-й Полицейскій участокъ.

(Воскресенскій пер., № 10. **Телефонъ № 8**).

Приставъ 2-го участка (вакансія). Помощникъ пристава *Волгинъ* Исид. Иванов., титулярн. совѣтн. Москалевская улица, 45. Помощ. пристава *Раздольскій* Ив. Иван., титул. сов. Ярославская ул., 25. Письмоводитель *Вырославскій* Григ. Фед., н. ч. Рыбасовская ул., 8. Околоточные Надзир.: 1-го околот. *Гульбисъ* Яковъ Густав., н. ч. Нетечен. 10. 2-го околот. *Алферовъ* Вик. Иван. н. чин. Галушкинская ул., 8. 3-го околот. *Соколовъ* Сер. Ник., н. ч. Москалевская ул., 31. 4-го околот. *Божкевичъ* Ив. Федор., н. ч. Колодезная ул., 17. 5-го околот. *Барановичъ* Анат. Львов., н. ч. Заиковская ул., 96. 6-го околот. *Стоволосовъ* Гавр. Григор., н. ч. Сидѣльниковская ул., 4. 7-го околот. *Господаревъ* Стеф. Никол., н. ч. Гордіенковская ул., 25.

3-й Полицейскій участокъ.

(Пушкинская ул., № 47)

Приставъ *Пашовкинъ* Ив. Васил., кол. асс. Въ зданіи участка. Помощникъ пристава *Ильяшенко* Пав. Ив., кол. секр. Куликовская ул., д. 34. Письмоводитель *Клебекъ* Ник. Веніам., губ. секр. Клочковская улиц. д. Монастыря 10. Околоточные Надзиратели: 1-го околот. *Биркинъ* Георг. Георг., н. ч. Кузнечная ул., домъ 23. 2-го околот. *Федоровскій* Алекс. Зах., губ. секр. Бѣлгородская ул., д. 7. 3-го околот. *Сукачевъ* Георг. Вас., н. ч. Мѣщанская ул., 20. 4-го околот. *Корчагинъ* Мих. Иван., н. ч. Куликовская ул., 26. 5-го околот. *Масловъ* Моис. Яковл., н. ч. Чернышевская ул., 55. 6-го околот. *Савельевъ* Вас. Федор., н. ч. Технологическая улиц. 7-го околот. *Стешинъ* Григор. Иван., н. ч. Журавлевская ул., 87.

4-й Полицейскій участокъ.

(Николаевская площадь, зданіе 2 части).

Приставъ 4 уч. *Софіано* Х. С., к. а. Зданіе 2 части Николаевская пл. Помощникъ пристава *Подгурскій* Мих. Иванов., кол. секр. Мордвиновскій пер. д. 4. Помощнякъ пристава *Левашевъ* Илларіонъ Михайл., кол. рег. Маріинская ул., д. 11. Письмоводитель *Лядскій* Гавр. Георг., тит. сов. Бѣлобровскій пер., д. 5. Околот. Надзир.: 1 го околот. *Малининъ* Фед. Кузьм., н. ч. Троицкій пер., д. 11. 2-го околот. *Хижняковъ* Нектар. Фед., н. ч. Московская ул., д. 6. 3-го околот. *Даценко* Алекс. Мих., н. ч. Клочковская ул., д. 10. 4-го околот. *Недѣлькинъ* Ив. Андр., колл. рег. Мордвиновскій пер., д. 18. 5-го околот. *Степановъ* Пав. Конст., н. ч. Тургеневская ул., д. 7. 6-го околот. *Дисскій* Сем. Александров., н. ч. Рѣчной пер., д. 5. При конторѣ *Ежовъ* Алексан. Эрастов., н. ч. Сумская у., д. 31. Кандидатъ на полиц. должности *Вендо* Ив. Ник., н. чин. Николаевская площ., д. 23.

5-й Полицейскій участокъ.

(М.-Панасовская ул., д. № 2. Телефонъ № 11).

Приставъ *Коронацкій* Николай Николаев., тит. сов. При участкѣ. Помощникъ пристава: *Шпиговъ* Борисъ Ивановичъ, н. ч. Б.-Панасовская ул., 82. Письмоводитель *Поповъ* Дмитрій Николаев., н. ч. Панасовскій проѣздъ, 17. Околоточные надзиратели: *Выштравскій* Петръ Лукьян., дворян. Благовѣщенскій баз., 5. *Федоровъ* Иванъ Кузьм., губ. секр. Чеботарская ул., 14. *Ильинскій* Ив. Вас., губ. секр. Б.-Панасовская, 80. *Подольскій* Аполл. Андр., губ. секр. Б.-Москалевская, 98. *Санжаревскій* Пав. Ив., кол. рег. Скринниковскій пер., 6. *Барыкинъ* Вас. Фед., н. ч. Гіевская, 17. *Кашицкій* Болесл. Стеф., н. ч. Ермолаевскій переул., 5. *Клименко* Арх. Сем., н. ч. Сковородинская, 6.

Управленіе Пристава 6-го уч. г. Харькова.

(Екатеринославская ул., № 50. Телефонъ № 12).

Приставъ 6 уч. *Римско-Корсаковъ* Мих. Серг., кол. ас. Екатеринославская ул., 50. Помощники пристава: *Котляревскій* Дан. Петр., губ. секр. 2-я Мало-Гончаровская ул., 4. *Навойчикъ* Іос. Ром., кол. рег. Уголъ Мало-Гончаровской ул. и Жандармской площ., 15/16. Письмоводитель *Ляховъ* Іос. Демьян., личн. поч. гр. Клочковскій пер., 8. Околоточные надзиратели: 1-го околот. *Рудичъ* Ив. Елис., н. ч. Лопанскій пер., 11. 2-го околот. *Удянскій* Ив. Вас., н. ч. Панасовская ул., 49. 3-го околот. *Марченко* Алекс. Ив., губ. секр. Жандармская площ., 12. 4-го околот. *Нцкитинъ* Ник. Конст., н. ч. Конторская ул., 52. 5-го околот. *Доброгорскій* Серг. Дан., н. ч. Рудаковскій пер., 20. 6-го околот. *Черняховскій* Ник. Карл., н. ч. Проѣзжій пер., 18. 7-го околот. *Назаровъ* Фил. Егор., н. ч. Проѣзжая ул., 2. 8-го околот. Вакансія.

Сыскное отдѣленіе.

(Николаевская площадь, № 24).

Завѣдывающій сыскн. отдѣл. *Козьминъ* Як. Ив., губ. секр. Благовѣщенская ул., д. 38. Околоточные надзиратели: *Яковлевъ* Ив. Ив., н. ч. Вознесенская площадь, д. 9. *Дементьевъ* Мих. Ник., н. ч. Банный пер., д. 4.

Адресный столъ.

(Николаевская улица, № 5).

Завѣдывающій *Кейзерлингъ* Гебгар. Эдуард., гр. кол. секр. Николаевская ул., 5. Старшіе адресаторы: *Галькова* Мар. Гр. Миргородская, 16. *Полянская* Пел. Никиф. Мало-Гончаровская, 28. Младшіе адресаторы: *Шевцова* Дарья Пант. Монастырская, 29. *Иваницкая* Елиз. Ник. Бѣлгородская, 2. *Крамарева* Людм. Григ. Нетеченскій пер., 27. *Никольская* Анна Мих. Сирохинская 27. *Сукачева* Юліана Георг. Рогатинскій пер., 17. *Никольская* Вѣра Мих. Старо-Московская, 79. Добавочная *Дмитріва* Тамара Алекс. Сумская, 50. Кандидатки: *Ефанова* Евг. Алекс. Рудаковскій пер., 45. *Гамолко* Лидія Мих. Единовѣрческая, 25.

Управленіе Харьковскаго почтово-телеграфнаго Округа.

(Вознесенская пл. Почтовый пер., каз. зданіе).

Начальникъ округа *Корженевскій* Владим. Игнат., дѣйст. ст. сов. Вознесенская пл. Почт. пер., казен. зданіе. Помощникъ его *Павскій* Герас. Фед., кол. сов. Нетеченская ул., д. 12. Чиновникъ Особ. Поруч. *Новицкій* Ив. Ник., губ. секр. Мироносицкая ул., д. 84. Дѣлопроизводитель *Середа* Глѣбъ Григор., кол. сов. Вознесенская пл. Почт. пер., каз. зданіе. Помощники его: *Рыбинъ* Алекс. Кирьяк., кол. ас. Царицинская ул., д. 47. *Модейскій* Георг. Игн., тит. сов. Царицинская ул., д. 41. *Литвиненко* Еф. Іульян., кол. рег. Почтовый пер. 8. *П.мовъ* Ал-ндръ Андр., тит. сов. Царицинская ул., д 47. Бухгалтеръ *Семененко* Мак. Григ., над. сов. Старо-Московская, д. 33. Помощники его: *Поповъ* Ал-ндр. Дм., н. ч. Франковская ул., д. 3. Вакансія. Счетные чиновники: *Семиковскій* Ив. Евстрат., н. ч. Ващенковскій пер., д. 5. *Соболевъ* Григ., кол. секр. Главный механикъ *Корсйво* Іос. Ив., инжен.-электр. кол. ас. Рымарская улица, д. 25. Старшій механикъ *Безугловъ* Вас. Ив., надв. сов. Вознесенская улица, д. 11. Младшій механикъ *Бунинъ* Вас. Ив., губ. секр. Царицинская улица, д. 26. Журналистъ и Архиваріусъ *Перетятько* Анд. Ив., тит. сов. Царицинская улица, д. 50. Канцелярскіе чиновники: *Микулинъ* Пав. Мих., н. ч. Старо-Московская улица, д. 26. *Гнилицкій* Ив. Григ., н. ч. Бѣлгородская улица, д. 2. *Черкасовъ* Пав. Ал ндр., н. ч. Куликовская ул., домъ 30. *Бондаренко* Арс. Дем., н. ч. Кладбищенская ул., домъ 84. *Спицевъ* Вас. Мит., н. ч. Михайловская ул., д 38. *Батюшковъ* Григ. Веніам. н. ч. Колодезная улица, 8. *Поляковъ* Ник. Анат., н. ч. Куликовская улица, 24. *Рустановичъ* Григ. Онис., н. ч. Вознесенская площ., д. 11. *Балинъ* Оск. Петр., н. ч. Почтовый пер., д. 6. *Новосильцевъ* Мих. Ив., н. ч. Искренская улица, 27. *Жила* Влад. Вас., н. ч. Семирадская ул., д. 18. *Науменко* Мих. Серг., н. ч. Сумская ул., д. 33. *Лазоренко* Григ. Захар., н. ч. Вознесенская пл. д. 11. Участковые механики старшіе: *Егерь* Ѳед. Ив., надв. совѣт. Славянскъ. *Ивановъ* Ал-ндр. Ал-сѣев., н. ч. Михайловская ул. Младшіе низ. ок.: *Пѣвень* Геор. Ник., кол. сек. Курскъ. *Лукъянчиковъ* Ѳед. Никол., н. ч. Воскресенская ул., 28. *Геращенко* Ал-сан. Ил., кол. ас. Зміевская ул., д. 31. *Цыгуновъ* Тим. Алекс. н. ч. Панасовскій проѣздъ, 14.

Почтовая контора.

(Вознесенская пл. Почтовый пер., каз. зданіе).

Начальникъ к-ры *Джунковскій* Петр. Ник., кол. сов. Помощникъ его *Стратановичъ* Дим. Григ., кол. сов. П.-Т. чиновники: *Верескунъ* Владим. Ст., кол. ас. II раз. *Моисеевъ* Тих. Парм., тит. сов. III раз.: *Поповъ* Ст. Пав., кол. ас. *Федюшинъ* Ив. Влад., кол. ас. *Стояновъ* Фед. Вас., кол. ас. IV раз.: *Войтюкъ* Ал-сѣй Леон., н. ч. *Орловъ* Ант. Ал-сѣев., тит. сов. *Хиневичъ* Ив. Кар., губ. секр. *Шульцъ* Н. П., н. ч. *Симоновъ* Ин. И., н. ч. *Руденькій* Пет. Пим., н. ч. Женщ. *Андріевская* Елен. Люціанов. V р.: *Воликъ* Петр. Ив., кол. рег. *Лещенко* Дан. Яков., н. ч. *Барановъ* Ник. Григ., н. ч. *Стояновъ* Григ. Іос., н. ч. *Силинъ* Григ. Мих., н. ч. *Криволаповъ* Пав. Андр., н. ч. *Андреевъ* Серг. Серг., н. ч. *Барыкинъ* Тих. Мак., н. ч. *Гарагатый* Вас. Афан., н. ч. *Яновскій* Петр. Ив., н. ч. *Калейникъ* Пав. Сид., н. ч *Портяный* Ефим. Ив., н. ч. *Ярмакъ* Илья Алекс., н. ч. *Автономовъ* Митр. Вас., тит. сов. *Божковъ* Ив. Фед., н. ч. *Арапалъ* Конст. Ник., губерн. сек.

Пащенковъ Влад. Фед., н. ч. *Ходыко* Григ. Макс., н. ч Женщина *Альбицкая* Алекс. Вас. VI р. в. о.: *Шаталовъ* Вяч. Авел., губ. секр. *Черноусъ* Яков. Герас., н. ч. *Бондарь* Як. Вас., н. ч. *Павинскій* Мих. Фед., н. ч. *Келинъ* Вас. Фед.. н. ч. *Путилинъ* Вас. Яковл., н. ч. *Петренко* Ник. Алекс., н. ч. *Микулинъ* Ник. Мих., н. ч. *Русановъ* Вас. Андр., н. ч. *Фирсовъ* Ант. Вас., н. ч. *Мясоѣдовъ* Як. Абр., н. ч. *Церковный* Митр. Ник., н. ч. *Андреевъ* Гавр. Вас., н. ч. *Завалищевъ* Ник., н. ч. *Невядомскій* Иг. Дав., н. ч. *Голецъ* Мит. Иг., н. ч. *Есменскій* Ник. Ив., н. ч. VI р. н. о.: *Засько* Елис. Ив., н. ч. *Кулявцевъ* Мих. Ник., н. ч. *Галицкій* Ив., н. ч. *Бахмачъ* Гр., н. ч.

Харьковская телеграфная контора.

(Вознесенская площадь, Почтовый пер., казенное зданіе).

Начальникъ тел. конторы. *Леонтьевъ* Ив. Ив., кол. ас. Почт.-тел. чиновники: I раз. *Аристовъ* Сер. Геор., н. сов. II раз. *Широпаевъ* Мих. Ег., н. ч. *Одель* Алек. Ив. н. ч. *Симановичъ* Влад Алек., над. сов. *Шилингъ* Вик. Фед. Ив., над. сов. *Рейхманъ* Эрн. Кар. Ив., над. сов. *Вольфартъ* Пет. Ив., над. сов. III раз.: *Симановичъ* Фед. Алек., н. ч. *Люстрицкій* Ник. Макс., кол. ас. *Банковичъ* Андр. Андр., н. ч. *Семененко* Ник. Дан., н. ч. *Бооль* Алекс. Кар., тит. сов. *Гинтцингеръ* Юліан. Алек., кол. ас. *Заповаловъ* Влад. Арист., кол. ас. *Порингъ* Мар. Анд., н. ч. *Рейхманъ* Мар. Ив. IV раз. *Сафроновъ* Вас. Григ., н. ч. *Ларіоновъ* Влад. Лар., н. ч. *Яременко* Павелъ Ивановичъ, н. ч. (Вакансія). *Несторовъ* Владим. Алекс., н. ч. *Шаверневъ* Ив. Ив., н. ч. *Сирятскій* Мих. Пав., губ. сек. *Нишаніанецъ* Дыр. Нишан., кол. ас. *Брайловскій* Сим. Алек., кол. секр. *Кириченко* Алек. Ив., кол. сек. *Лукъяновъ* Дим. Дмит., тит. сов. *Кирсиновъ* Дим. Ник., н. ч. *Курисовскій* Дмит. Ант., кол. ас. *Эркманъ* Ав. Як., н. ч. *Бергманъ* Влад. Ав., н. ч. *Бѣлецкій* Пет. Мак., н. ч. *Сотниковъ* Ив. Георг., н. ч. *Мацевитый* Анат. Гр., губ. сек. *Григорьевъ* Влад. Влад., н. ч. *Полтавцевъ* Ил. Георг., тит. сов. Вакансія. *Середовичъ* Алексан. Алекс., н. ч. *Шеломицкій* Иванъ Петровичъ, кол. асесс. *Калининъ* Михаилъ Гаврилов., кол. сек. *Федоровскій* Гавр. Никол., н. ч. *Бѣркасовъ* Пет. Сем., н. ч. *Петровскій* Ив. Вас., н. ч. *Кондрыкинъ* Ив. Пав., н. ч. *Малишенко* Мал. Ин., н. ч. *Кондратенко* Ан. Пан., н. ч. *Симоновичъ* Алек. Ник. *Мацеватая* Лид. Ив. *Гугель* Фрид. Руд. *Екимова* Дар. Арт. *Штейнбергъ* Тек. Фран. V раз.: *Котляревскій* Іос. Ив., кол. сек. *Ивановъ* Пав. Сем., кол. сек. *Ткачуковъ* Ив. Плат., н. ч. *Масловъ* Кон. Ник., н. ч. *Перемотовъ* Григ. Федор., н. ч. *Соколовъ* Геор. Ив., н. ч. *Мальцевъ* Пав. Ѳом., н. ч. *Илленко* Ант. Ник., кр. *Григорьевъ* Пет. Ил., н. ч. *Рапота* Мит. Григ., н. ч. *Иващенко* Пав. Сем., н. ч. *Сіятовскій* Ив. Ив., н. ч. *Нетесовъ* Ив. Лав., н. ч. *Скорописовъ* Ник. Гр., н. ч. *Найденовъ* Ник. Ив., н. ч. *Тимофѣевъ* Ил. Влад., н. ч. *Симоновъ* Ив. Григ., н. ч. *Коняевъ* Сем. Еф., н. ч. *Закрицкій* Ник. Фед., н. ч. *Харицкій* Вас. Дмит., н. ч. *Терещенко-Демидовскій* Мих. Як., н. ч. *Кудрявцевъ* Алек. Зен. н. ч. *Дроздовъ* Мих. Пет., н. ч. *Кисенковъ* Мих. Мих., н. ч. *Петренко* Дмит. Ил., н. ч. *Бѣленко* Арк. Ст., н ч. *Видмайеръ* Як. Фрид., н. ч. *Ширинскій* Вас. Анд., н. ч. *Бакановъ* Пет. Алекс., н. ч. *Прозоровскій* Алекс. Ник., н. ч. *Афонькинъ* Фед. Анд., н. ч. *Щекинъ* Вас. Алек., кол. рег. *Алексѣевъ* Ст. Мих., н. ч. *Соболевъ* Дмит. Мих., н. ч. *Фомиченко* Григ. Дан. н. ч. *Порохонскій* Алек. Емел., кол. рег., *Гарденинъ* Фед. Ник., н. ч. *Бухаринъ* Влад. Ив., н. ч. *Рогачевъ* Ник. Ник., н. ч. *Бацаевъ* Пав. Мит., н. ч. *Бреславецъ* Мак. Сем. н. ч. *Мѣняевъ* Пет. Тим., н. ч. *Тесленокъ* Ив. Ив., н. ч. *Хорошунъ* Георг. Мих., губ. сек. *Босенко* Мих. Ив., н. ч. *Братолюбовъ* Георг. Вас., н. ч. *Пшенянникъ* Ив. Дм., н. ч. *Семовъ* Леон. Алек., губ.

сек. *Румянцевъ* Іус. Тар., губ. сек. *Грибановъ* Порф., Вас., н. ч. *Тимофѣевъ* Алек. Вас., н. ч. *Костромитинъ* Мих. Фир., н. ч. *Масловъ* Алек. Ник., кол. рег. *Черноусовъ* Мат. Еф., кол. рег. *Павленковъ* Ив. Мих., н. ч. *Бооль* Ольга Еф., *Рудакова* Ан. Пав., *Эйзечталь* Дор. Фед. *Хорошунъ* Мар. Влад. *Никонова* Кс. Влад. *Фіолетова* Ант. Алек. *Бѣляева* Тат. Вас. *Милишенко* Екат. Эрн. *Зайцева* Ан. Пав. *Павлова* Вал. Евс *Линде* Мих. Мих. *Кондрыкина* Клав. Пав. *Набокова* Вѣра Ник. *Черемисинова* Лор. Влад. *Чайковская* Вал. Алек. *Будитинская* Ол. Іос. *Котляревская* Пат. Анг. *Широпаева* Соф. Мих. *Пильсудская* Елена Адол. VI раз. в. о.: *Ишунинъ* Герм. Вас., н. ч. *Агафоновъ* Мих. Ром., н. ч. *Досычевъ* Вас. Ник., н. ч. *Лобановъ-Сопитько* Алек. Феоф., н. ч. *Ермоленковъ* Алек. Фед.' н. ч. *Глущенко* Дим. Фед., н. ч. *Токаревъ* Ник. Алек., кол. рег. *Солоха* Ник. Алек. н. ч. *Аксеновъ* Сем. Анд., н. ч. *Голуденко* Гав. Григ., н. ч. *Макушевъ-Поль* Ник. Ив., н. ч. *Николаевъ* Алек. Ив., н. ч. *Михайленко* Ив. Фед., н. ч. *Червяцовъ* Ив. Як., н. ч. *Овчаренко* Григ. Ив., н. ч. *Кузнецовъ* Ив. Мих., н. ч. *Тереховскій* Ив. Геор., н. ч. *Луговой* Феоф., н. ч. *Феофиловъ* Фед. Іос., н. ч- *Масловъ* Ник. Ив., н. ч. *Вилькъ* Ник. Мих., н. ч. *Лиморовъ* Григ. Ив., н. ч. *Лободовскій* Пет. Прох., кол. сов. *Токаревъ* Ив. Алек., н. ч. *Мацовъ* Сев. Наум., н. ч. *Бутковъ* Тих. Фед., н. ч. *Борисовъ* Леон. Ник., н. ч. *Цыганковъ* Ив. Мих., н. ч. *Поздняковъ* Алек. Вас., н. ч. *Поляковъ* Алек. Анат. *Горбачевъ* Ив., н. ч. *Найденова* Мар. Влад. VI раз. н. о.: *Гашковъ* Леон. Ив., н. ч. *Еффертъ* н. ч. *Андріевскій* Григ. Пет., н. ч. *Каменевъ* Мих. Ив., н. ч. *Лиллинъ* Іоганъ. *Король* Ив. Прок., н. ч. *Нека* Пет. Анд., н. ч. П.-Т. врачъ *Деревянко* Алек. Ник., надв. сов. Механики: Старшій, *Еременко* Пет. Кар., тит. тов. Младшій в. о. *Дятловъ* Пав. Пав., н. ч. *Тихоновъ* Алек. Фед., н. ч. *Дейнека* Петр., н. ч. и. д. н. о. *Афонскій* Леон. Пет., н. ч. *Елисѣевъ* Лев. Ник., н. ч. *Татариновъ* Вик. Вас., кол. сек. Надсмотрщики: в. о. *Бараненко* Георг. Мих., н. ч. *Антиновъ* Георг. Евд., н. ч. *Цыгуновъ* Пав. Алек., н. ч. *Поллакъ* Ив. Ив., н. ч. н. о. *Башкатовъ* Ив. Ив., н. ч. *Ерасевъ* Ник. Мак., н. ч. *Демьянченко* Алек. Дмит., н. ч. *Назаровъ* Мак. Влас., н. ч. *Солодкій* Алек. Дмит., н. ч. *Быковъ* Мих. Григ., н. ч.

Харьковская телефонная станція.

(Сумская д. № 1. Телефоны № 48—99—1401).

Начальникъ сѣти *Бретшнейдеръ* Карлъ Робертъ Генрих., надворн. совѣтн. Механики: Старшій (вакансія). Младшіе высшаго оклада *Гречихинъ* Серг. Троф., кол. сек. Низш. окл. *Кушаковъ* Мих. Алек., н. ч. *Наливайко* Леон. Павл., н. ч. *Ходунъ* Сем. Дем., н. ч. Надсмотрщики: высш. окл. *Гавриленко* Ив. Ив., н. ч. *Васильевъ* П. И., кол. рег. *Душинъ* Г. А. кол. сек. *Колмыковъ* Г. И- н. ч. *Кисличенко* В. н. ч. *Домченко* А. С. н. ч. Низш. окл. *Барильотти* А. М- н. ч. *Гревцовъ* С. М. н. ч. *Гаврющенко* Н. С. н. ч. *Гриненко* А. Н. н. ч. *Чевычеловъ* А. М. н. ч. *Козловъ* А. Е. н. ч. *Цышкало* Арк. н. ч. Женщины чиновники IV разр. *Вольфартъ* Е. Н. *Перошкова* Л. В. *Гаусманъ* А. А. V разр. *Алешкова* А. С. *Григорьева* В. А. *Бѣляева* Н. Г. *Староградская* В. Я. *Серебрякова* М. А. *Миссанъ* В. А. *Хорцева* К. Н. *Крижевичъ* В. К. *Соколова* Л. В. *Пашицъ* М. В. *Радченко* А. І. *Селезнева* М. И. *Симановичъ* А. В. VI выс. окл. *Авилова* М. А. *Бутковская* П. П. *Нестеренко* О. Н. *Бочарова* В. И. *Филипьева* А. Н. *Антимонова* В. П. *Калинина* М. Ю. *Моисеева* А. А. *Синельникова* Е. В. *Миссанъ* А. А. *Невядовская* Л. И. *Вашкевичъ* А. К. *Богаевская* Л. М. *Мантулина* Е. А. *Богуславская* К. И. *Корженевская* М. Д. *Сотникова* Ю. Н. *Стелецкая* Е. М. VI р. в. о. *Гинтцингеръ* А. Ю. *Водопьянова* Е. И. VI р. низ. окл. *Три-*

нева К. И. *Груздева* М. П. *Тринева* Е И. *Конкина* Н. П. *Пузанова* Н. Ф. *Боговская* Е. П. *Войтова* Е. И. *Острословская* З. Н. *Тринева* З. И. *Фесенко* Н. И.

Харьковская I-я городская почт.-тел. контора.

(Харьковъ, Конторская ул.).

Начальникъ I гор. п.-т. конторы *Чмилевскій* Дан. Григ., кол. ас. Помощникъ его *Костенко* Ив. Аким., тит. сов. Поч.-тел. чиновники: *Игнатьевъ* Григ. Иван., н. ч. IV раз. *Церковный* Хар. Ник., тит. сов. V раз. *Костогризенко* Пет. Вас., н. ч. *Одарченко* Вас. Серг., н. ч. *Малаховъ* Григ. Ник., н. ч. *Гащенко* Вас. Алек. н. ч. Женщина *Церковная* Мар. Хар. VI раз. в. о. *Людикорминъ* Пав. Ив., н. ч. н. о. *Абрамовъ* Мих. Ефим., н. ч. *Захаровъ* Мих. Леон., н. ч.

Харьковская II-я почт.-тел. контора.

(Чернышевская улица)

Начальникъ поч.-тел. конторы *Барановъ* Мит. Влад., над. сов. Помощникъ его *ИвашинаПадтока* Сем. Триф., тит. сов. Поч.-тел. чиновники: V раз. *Ребининъ* Гав. Алек., кол. сек. *Приходченко* Вас. Як., н. ч. VI раз. в. о. *Нефедовъ* Пав. Гр., кол. рег. *Калейникъ* Григ. Исид., н. ч.

Харьковская III-я почт.-тел. контора.

(Пассажъ).

Начальникъ поч.-тел. конторы *Тычинскій* Люд. Пет., кол. сов. Помощникъ его *Кабановъ* Конст. Ив., над. сов. Поч.-тел. чиновники: III раз. *Аристовъ* Геор. Геор., кол. ас. IV раз. *Швачкинъ* Ив. Фед., н. ч. *Щелковъ* Мих. Осип., кол. рег. *Гавришевъ* Ст. Мит., н. ч. Женщина *Симонова* Вал. Ив. V раз. *Ененко* Терен. Ив., н. ч. *Коломейцевъ* Ник. Вас., н. ч. *Бѣляевъ* Тим. Вас., н. ч. *Николаенко* Евгр. Ив., н. ч. *Ревинъ* Мит. Ив., н. ч. *Рапота* Вас. Григ., н. ч. VI раз. в. о. *Ольховскій* Мих. Вас., н. ч.

Харьковская вокзальная поч.-тел. контора.

(Харьковъ—вокзалъ).

Начальникъ поч.-тел. конторы *Геращенко* Тим. Ил., кол. сов. Помощникъ его *Леницкій* Вас. Ник., над. сов Поч.-тел. чиновники: II раз. *Сироткинъ* Мих. Коз., н. ч. *Поповъ* Фед. Пав., над. сов. III раз. *Добромысловъ* Діон. Емел., н. ч. IV раз. *Коноваловъ* Коз. Алек., кол. рег. *Карховъ* Сем. Ив., н. ч. *Чиговецъ* Мих. Феоф., н. ч. *Поповъ* Геор. Порф., н. ч. *Соболевъ* Ив. Сем., н. ч. *Широкій* Зах. Ром., кол. рег. *Чигриновъ* Гр. Пав., н. ч. *Головановъ* Аввак. Ѳом., губ. секр. V раз. *Соболевъ* Як. Сем., н. ч. *Воронинъ* Вас. Алек., н. ч. *Ревякинъ* Як. Вониф., н. ч. *Ясинскій* Ник. Степ., н. ч. *Иванскій* Ив. Вас., н. ч. *Генюкъ* Гавр. Кондр., н. ч. *Лонгиновъ* Вик. Ник., н. ч. *Доценко* Ром. Мак., н. ч. *Поповъ* Алек. Алек., н. ч. *Котиковъ* Ермол. Игн., н. ч. *Фаворовъ* Ив. Петр., н. ч. *Синегубкинъ* Як. Петр., н. ч. *Скачковъ* Алекс. Терен., н. ч. *Недригайловъ* Димитр. Вас., н. ч. *Горбатенко* Влад. Сем., н. ч. VI раз. в. о. *Самойленко* Пет. Мак., н. ч. *Горбаневъ* Алек. Вас., н. ч. *Падалка* Сем. Ив., н. ч. *Парасочка* Гр. Ив., н. ч. *Малаховъ* Ив. Ив., н. ч. *Ладыка* Моис. Сер., н. ч. *Гавренко* Алекс. Фед., н. ч. *Сеппътый* Пет. Фед., н. ч. *Ильяшевичъ* Вас. Льв., н. ч. *Кириловъ* Адр. Тер., н. ч. *Гнатовскій* Митр. Прок., н. ч. *Суриковъ* Алек. Алек., н. ч. *Бородинъ* Геор. Вик., н. ч. *Смолярко* Мак. Ив., н. ч. VI раз. н. о. *Гавриловъ* Алек. Димит. н. ч. *Булгаковъ* Алек. Алек., н. ч. *Разсохатскій* Мих. Фед., н. ч. *Дубина* Гр. Фед., н. ч.

Канцелярія Управленія 5-го отд. перев. почтъ по жел. дорог.

(Тюремная улица, д. № 28. Телефонъ № 252).

Начальникъ отдѣла *Реутскій* Андрей Иванов., ст. сов. Тюремная ул., № 28. Помощникъ Начальника отдѣла *Курбановъ* Конст. Степ., стат. сов. Александровская ул., гостин. „Александровская“. Дѣлопроизводитель *Ланской-Ферманъ* Мак. Сем., губ. секр. Карповская улица, 3. Разъѣздные чиновники: I-го разряда *Травинъ* Конст. Филип., кол. рег. Одоевскій пер., 18. I-го разр. *Елисѣевъ* Геор. Алекс., н. ч. Мало-Гончаровская ул., д. 21. I-го разр. *Передня* Борисъ Мартин., н. ч. Тюремная ул., д. 28. II-го разр. *Островерховъ* Ив. Пав., неим. чин. Тюремная ул., д. 28.

Харьковское желѣзнодорожн. почт. отдѣл.

(Харьковъ, вокзалъ).

Начальникъ отдѣленія *Кашкаревъ* Конст. Петр., кол. сов. Тюремная ул., 28. Разъѣздной чинов. I разр. *Широкій* Дан. Фед., н. ч. Рудечковскій пер., д. 63.

Харьково-Одесская линія.

Разъѣздной чиновникъ II разряда: *Фесенко* Игн. Андр., надв. сов. Основа, Основянская ул., д. Фесенко. *Бобрищееъ* Мих, Лук., надв. сов. Холодная гора, Новопроѣзжая ул., 17. *Горецкій* Левъ Семен., надв. сов. Чеботарская ул., 72. *Каргеръ* Влад. Конст., тит. сов. Квиткинская ул., 9. *Сватиковъ* Мих. Сем., губ. секр. Бол. Панасовка, 28. *Жуковъ* Андр. Павл., губ. секр. Классическій пер., 14. Помощники разъѣзднаго чиновника: *Петрашкевичъ* Мих. Осип., кол. рег. Малая Панасовка, 4. *Гридинъ* Ив. Мих., кол. рег. Чеботарская ул., 78. *Дубовикъ* Мих. Павл., н. ч. Тюремная ул., 10. *Осиповъ* Андр. Захар., н. ч. Рудаковскій пер., 28. *Емельяновъ* Петръ Никит., н. ч. Екатеринославская ул., д. 47.

Харьково-Балашевская линія.

Разъѣздныя чиновники II разр.: *Федоровскій* Мих. Яков., надв. сов. Екатеринославскій пер., 10. *Черноглазовъ* Ник. Петр., тит. сов. Чеботарская, 2. *Чепыла* Дмитр. Ив., кол. секр. Петровскій пер., д. общест. библіот. *Черняковскій* Мих. Мих., кол. секр. Кульбицкій пер., 5. *Спольниковъ* Сер. Григор., н. ч. Конторская ул., 44. *Черкасска* Мих. Григ., н. ч. Тюремная, 14.

Харьково-Ворожбянская линія.

Разъѣздные чиновники II разр.: *Завойка* Мих. Григ., кол. секр. Карповская ул., 3. *Фокко* Ив. Яковл., н. ч. Малая Панасовка, 17. *Шелли* Феод. Ив., н. ч. Тюремная, 28. *Ланской-Ферманъ* Алекс. Сем., н. ч. въ Москвѣ.

Харьковское Дворянское Депутатское Собраніе.

(Николаевская площадь собственный домъ № 22. **Телефонъ № 239.**).

Харьковскій губернскій предводитель дворянства *Фирсовъ* Георг. Андреев., дѣйст. стат. сов. Садово-Куликовская ул., д. Енуровскаго, 6. Кандидатъ къ нему *Кучеровъ* Яков. Влад., кап. ген. шт. Г. Лебединъ. Уѣздные предводители дворянства и ихъ помощники. Депутаты дворянства: Харьковскаго уѣзда *Гагаринъ* Конст. Ник., князь. Муроносицкая ул., 60. Ахтырскаго уѣзда *Криницкій* Мих. Панкр., кол. секр. Г. Ахтырка. Сумскаго уѣзда *Владиславлевичъ* Левъ Алексан., кол. секр. Г. Сумы. Купянскаго уѣзда *Булацель* Алексан. Ильич., над. сов. Конная ул., 10. Лебединскаго уѣзда *Гладковъ* Конст. Ник., кол. секр. Г. Лебединъ. Старобѣльскаго уѣзда *Фирсовъ* Ник. Егор., отст. пор. Г. Старобѣльскъ Богодуховскаго уѣзда *Сластенниковъ* Апол. Мих., губ. сек. Г. Богод. Изюмск. уѣз. *Алешковъ* Серг. Яков., губ. секр. Г. Изюмъ. Волчанскаго уѣзда *Задонскій* Вас. Андр., Г. Волчанскъ. Зміевскаго уѣзда. *Орловъ* Ив. Ив., к. а. Г. Зміевъ. Валковскаго уѣзда *Орловъ* Алекс. Иван. Г. Валки Секретарь дворянства *Эннатскій* Ив. Андр., двор. Домъ дворянства. Столоначальникъ *Фрейманъ* Ник. Гавр., тит. сов. Екатеринославская ул., 56. Бухгалтеръ *Вицманъ* Петръ Алексан. Экзекуторъ *Моисеенко* Иванъ Иван., тит. сов. Владимірская ул., 57. Помощникъ столоначальника *Нетеса* Алекс. Алесѣев., Галушкинская ул., 13. Архиваріусъ *Монтаковъ* Фед. Аким., тит. сов. Екатерининская ул., 33.

Губернская Земская Управа.

(Сумская ул., д. 64. **Телефонъ № 162**).

Предсѣдатель управы *Галицынъ* Алекс. Дмитр., князь. Церемоніймейстеръ двора Его Императорскаго Величества Сумская ул., д. 54. Члены управы: Заступающій мѣсто предсѣдателя управы *Захарашевичъ-Капустянскій* Юрій Конст., кол. сов. Сумская ул., д. проф. Толочинова *Бенике* Арт. Август. Черноглазовская ул., д. 5. *Арцыбашевъ* Петръ Григ. Мироносицкая ул., д. 78. *Задонскій* Серг. Алексан. Сумская ул., д. 90 *Каразинъ* Бор. Иван. Клочковская ул., и 29. Секретарь управы *Андреевъ* Влад. Евг. Скрипнич. пер., д. 6. Помощник секретаря: *Каминскій* Бониф. Арт. Скрипниц. пер., д. 1. *Корженевская* Людмила Діонис. Почтов. пер., д. 13. Дежурный чиновникъ *Родзянко* Валер. Ник. Военная ул., д. 6. Регистраторъ *Стеценко* Як. Сафр. Классичес. пер., д. 10. Помощники регистратора: *Васицкій* Бор. Евгр. Петинск. ул., д. 9. *Федосьевъ* Иванъ Мих. Салтовская ул., д. 3. Дѣлопроизв. страх. отд. *Масловскій* Иванъ Никол. Ветеринар. ул., д. 8. Дѣлопроизв. попечит. отд. *Ивицкій* Бор. Палл. Старо-Московская ул., д. 48. Дѣлопроизв. технич. отд. *Мезенцевъ* Вас. Иван. Искринск. ул., 49. Дѣлопроиз. отдѣла по народному образованію *Манучаровъ* Алекс. Алексан. Чернышевская ул., д. 53. Завѣдывающій книж. складомъ *Гусевъ* Алексан. Никол. Воскресен. площ., д. 3. Завѣд. сельско-хозяйств. текущ.

статистикой *Авиловъ* Бор. Васил. Мироносиц. ул., д. № 44. Завѣд. пенсіоннымъ отдѣл. *Милевичъ* Алексан. Иван. Сумская ул., д. № 78. Завѣд. оцѣночно-статист. отд. *Жилкинъ* Степ. Степ. Сумская ул., д. № 78. Секретарь редакціи вѣстника харьковскаго земства *Тургеневъ* Алекс. Никол. за Досѣкинскими дачами д. Шатилова. Главный бухгалтеръ *Давыдовъ* Фед. Ант. Кастомаровск. д. № 21. Бухгалт. страх. отд. *Недшаковскій* Пав. Осипов. Кузнечн. ул., д. № 40. Бухгалт. пенсіон. отд. *Ерофеевъ* Ив. Викт. Котляров. ул., д. № 28. Бухг. попечит. отд. *Киселевъ* Мих. Моис. Владимир. ул., № 120. Помощ. главнаго бухгалтера *Болтянъ* Иванъ Фил. Максиміліан. ул., д. № 3. Завѣд. санитар. бюро *Игумновъ* Серг. Никол. Пушкинская ул., д. № 71. Завѣд. ветер. бюро *Семеновъ* Иванъ Яковл. Конная ул., д. № 32. Завѣд. техн. бюро *Харманскій* Эраст. Юліан. Пушкинская ул., д. № 70. Завѣд. эконом. отд. *Крамаревскій* Мих. Федор. Епархіальн. ул., д. № 45. Архиваріусъ *Мѣсняевъ* Никол. Алекс. Дроздовскій пер., д. № 6. Кассиръ (онъ же и смотритель зданія) *Шульгинъ* Дмитр. Федор. Въ зданіи управы. Завѣдыв. метереол. станц. Губерн. земства. *Леммлейнъ* Глѣбъ Александр. Сумск. ул., д. № 68. Библіотекарь *Мнинская* Алекс. Алекс. Миронос. у., д. № 61.

Харьковская Губернская Земская Больница.

Старшій врачъ *Якобій* Пав. Ив. Смотритель *Алексѣевъ* Ник. Ник. Харьковская губернская больница Конюшенная улица № 34. Прозекторъ *Мельниковъ-Разведенковъ* Ник. Федот., проф. Садовая, № 3. Ординаторы: *Грабовскій* Мих. Ив. Лѣк. Михайловская № 8. *Андіонъ* Ник. Павл. кол. сов. лѣк. Воскресенская с. д., № 19. *Рахманиновъ* Ник. Иван., кол. сов. лѣк. Рыбная, № 30. *Рахимовъ* Ибр. Рахим., докторантъ. Плетневскій пер., № 52. *Ферхминъ* Петр. Роберт., кол. сов. лѣк. Старомоск. д. Яковлева. *Рутковскій* Пав, Констант., лѣк. *Тутышкинъ* Петръ Петров., д. медиц. Сабуровая дача. *Ряснянскій* Мих. Павл., лѣк. Садовая, № 10. *Мирзаевъ* Мих. Иван., лѣк. Сабуровая дача. *Пясецкая* Юлія Федор., лѣк. женщ. Рогагинскій пер., № 4. Сверхшт. ординаторъ *Барлашъ* Пав. Солом., лѣк. Пушкинская, № 26. Врачъ завѣдывающій телятникомъ оспеннымъ *Тулубьевъ* Викт. Ник., лѣк. Ярославская, № 3. Управляющій аптекою *Свичеревскій* Ив. Иван. Сабуровая дача. Священникъ *Слуцкій* о Мих. Конюшенная д. Пелевина. Діаконъ *Желѣзневъ* Геор. Ник. Семиградская ул., соб. д.

Харьковское Земское повивальное училище съ родильнымъ домомъ и Гинекологическимъ при немъ отдѣленіемъ.

(Старо-Московская, домъ Губернскаго Земства № 105 Телефонъ 257.)

Директоръ *Толочиновъ* Ник. Фил., д. ст. сов. засл. проф. Сумская ул., соб. д., № 46. Помощникъ директора *Прокопьевъ* Гавр. Степ. Николаевская ул., д. № 3. Штатный ординаторъ *Гошикъ* Алекс. Филип., врачъ. Екатериносл. ул., № 32. Преподаватель *Кузнецовъ*. Николай Макар., вр. Клочковская ул., д. № 32. Сверхштатные ординаторы: *Мамутовъ* Арнол. Моис., вр. Московская ул., д. № 21. *Тулубьевъ* Викт. Никол., кол. сов., вр. Ярославская ул., д. № 3. Законоучитель *Чеботаревъ* Гоорг. Иван., прот. Вознесенская пл., с. д. Учительница грамматики и ариѳметики *Башинская* Анна Васил., двор. Основа, дворянская ул., д. № 3. Надзирательница *Костенецкая* Марія Иван., двор. Старо-Московская ул., д. № 68. Письмоводитель *Крупеникъ* Сем. Степ., крест. Старшая акушерка *Шугурова* Люд. Серг., двор. Ея помощница *Горобцова* Евл. Льв. И. д. фельдшерицы гинекол. отд.

Кривопускова Мар. Наз., мѣщ. Ея помощница *Литвинова* Праск. Федор., мѣщ. Экономка *Головинская* Над. Андр., крест. Старо-Московская ул., д. земства 105.

Городское Общественное Управленіе.

(Николаевская пл., № 20. Телефонъ № 49.)

Городской голова *Погорѣлко* Ал-ндръ Конст., д. ст. сов. Чернышевская ул., соб. д. Члены управы: *Коваленко* Ив. Андр., куп. Донецъ-Захаржевская ул., с. д. *Серебряковъ* Мих. Мих., пот. двор. Николаевская ул., соб. д. *Брандтъ* Ал-ндръ Фед., д. стат. сов. Ветеринарная ул., соб. д. *Корытинъ* Алекс. Никол. Пушкинская ул., соб. д. Городской секретарь *Огнивцевъ* Петръ Егор., над. сов. Гончаровская ул., 3. Секретарь управы *Гаркушевскій* Дав. Федор. Бурсацкій сп., 6. Городской инженеръ *Михайловскій* Бол. Георг., стат. сов. Михайловскій пер., д. 14. Городской архитекторъ *Корнѣенко* Бор. Ник., граж. инж. Михайлов. пер., д. 14. Главные бухгалтера *Холявинъ* Алексан. Федор., двор. Искринская ул., соб. д., 47. *Савицкій* Вас. Ник., кол. ас. Пассажъ, 121. Бухгалтеръ *Черныховъ* Ник. Мих. Единовѣрческая ул., д. Новикова. Дѣлопроизводители распорядительнаго отдѣленія: *Савельева* Юлія Георгіевна, пот. двор. Рымарская ул., 18. Техническаго: *Булгаковъ* Егоръ Вас., двор. Мало-Гончаровская ул., 16. Оцѣночнаго: *Брагинъ* Фед. Тим., тит. сов. Михайловская ул., 50. Хозяйственнаго: *Медеръ* Влад. Владим. Москалевская ул., 65. Квартирнаго: *Готовицкій* Фед. Триг., кол. секр. Москалевская улица, домъ Денисова По воинской повинности. *Шаповаловъ* Никол. Иванов., губ. секр. Набережный пер., соб. д. Оцѣночн. ком. и статист. отдѣл. *Синани* Семенъ Борисов. Москалевская улица, 36. Архиваріусъ *Станиславскій* Григор. Ильичъ, код. рег. Семинарская ул., 20. Контролеръ по извозному промыслу. *Блейлебенъ* Никол. Іосифов. Московская ул., 8. Городскіе повѣрен.: *Ивановъ* Мих. Панкр., прис. пов. Зміевская ул., с. д. *Буряковскій* Петръ Мих. Царицинская ул., соб. д. Санитарный врачъ *Фавръ* Влад. Влад. Жандармская пл., 4. Санитарный надзиратель *Баженовъ* Тим. Капит. Екатеринославская ул., соб. д., 77. Городской землемѣръ *Шевцовъ* Мих. Карп., частн. землем. Фесенковская ул., соб. д. Городской чертежникъ *Нестеровъ* Вас. Тим., мѣщ. Заиковская ул., д. Лещенко, 117. Смотритель базаровъ *Виноградскій* Петръ Васил. Основа, дворянская ул., соб. д. Смотритель городского дома *Бѣликовъ* Степ. Федор., пот. поч. гражд. Николаевская пл., гор. домъ. Торговые депутаты: *Кузяевъ* Ив. Иван., мѣщ. Бурсацкій спускъ, 12. *Баскаковъ* Мих. Павл., куп. Ст.-Московская ул., соб. д. *Поповъ* Митр. Иван., куп. Екатеринославская ул., 73. *Бухавцевъ* Петръ Филип., куп. Б. Гончаровская, 34. *Ефимовъ* Вас. Петров., мѣщ. Котляревская ул., 5. *Кузяевъ* Конст. Матв. Воскресенская ул., соб. д. *Бѣляевъ* Влад. Ник. Нетеченскій пер., соб. д. Городскіе цѣновщики: *Рудневъ* Тим. Вас., куп. уг. Гостинной и Газовой д. Труфанова. *Баскаковъ* Пав. Дмитр., куп. Ст.-Московская ул., с. д. Завѣд. ветер. частью боенъ *Остапенко* Ал-ндръ Петр., профессоръ ветеринарнаго института. Ивановская улица, собствен. домъ. Смотритель городскихъ боенъ *Крупкинъ* Иванъ Степанов. Бухгалтеръ городскихъ боенъ *Слѣпушкинъ* Никол. Сергѣев. Гор. скотобойни. Надзиратель за трактирн. промыс. *Домбровскій* Ник. Іосиф., пор. Москалевская ул., 66. Регистраторъ *Скотти* Пав. Карл. Епархіальная ул., 37. Ст. техникъ электрич. станц. *Маджіони* Гвалт. Гвалтіар., инж. здан. электрич. станц. Нач. элек. станціи *Марксъ* Оскаръ Вильг. Зданіе элект. ст. Бухгалтеръ *Тоцкій* Анис. Демент. Владимирская ул., 37. Дѣлопроизводитель *Пономаревъ* Серг. Егор. Основа, Дворянская ул., 8. Контора город. водопр. *Буйницкій* Стан. Иван. Конторская ул., 90.

Городское по воинской повинности Присутствіе.

(Николаевская площадь, Городской домъ).

Предсѣдатель присутствія—Городской голова. Члены отъ города: *Сочава* Ник. Афан., тит. сов. Сумская ул., 17. *Серебряковъ* Мих. Михаил., пот. двор. Николаевская ул., 18. Отъ полиціи приставъ 5 уч. Отъ военнаго вѣдомства, Харьк. уѣздный воинск. нач. Дѣлопроизводитель *Слѣпченко* Мих. Макс., н. ч. Гончаровск. ул., 31.

Александровская больница.

(Благовѣщенская ул., д. № 25. **Телефонъ № 213**).

Предсѣдатель попечительнаго совѣта александровской больницы *Выщинскій* Левъ Мих, ст. сов. Рождественская ул., 1. Члены попечительнаго совѣта Александровской больницы: *Андіонъ* Ник. Павл., кол. сов. Воскресенск. ул., 19. *Карытинъ* Алекс. Никол., пот. поч. гражд. Пушкинская ул., 82. *Куликовъ* Ал-ндръ Иван., куп. Инструм. пер., соб. д. *Лапинъ* Ив. Павл., пров. Павловск. пл., соб. д. *Моисеенко* Ник. Андр., куп. Ващенковск. пер., соб. д., *Прокопенко* Пстръ Петр., кол. ас., док. мед. Садовая ул., соб. д. *Свѣтухинъ* Мих. Иван., док., медиц. Мироносицкая ул., соб. д., 14. *Штейфонъ* Ник. Конст., куп. Московскав. ул., соб. д., 42. Консультаты по терапіи: *Оболенскій* Ив. Никол, д. стат. сов. Пушкинская ул., соб. д., 32. По гинекологіи: *Гавронскій*, Ник. Денис., проф. Уголъ Театрал. и Сумской, 10. По глазнымъ болѣзнямъ: *Барабашевъ* Пав. Никол., ст. сов. Зміевская ул.. соб. д. По горловымъ, ушнымъ и носовымъ боѣзнямъ: *Суррукчи* Степ. Гавр., докторъ. Рымарская ул., 32. Старшій врачъ больницы *Кравцовъ* Петръ Иван., стат. сов. Театрал. площ., соб. д. Штатные ординаторы *Гвриогъ* Серг. Владим. кол. сов. Призванъ на военную службу (жандарм. площ., соб. домъ). *Красновъ* Алекс. Яков., кол. ас., док. мед. Чеботарская ул., д. Кожина, *Мироновъ* Матв. Максим., док. мед. Сорокинскій пер., соб. д., 13. *Деревянко* Ал-ндръ Ник., над. сов. Призванъ на воен. служ. на Дальн. Востокъ. *Гаврилко* Андр. Сав., вадв. сов. Екатеринославск. ул., д. 37 *Филькильштейнъ* Алексан. Ал-ндров., кол. ас. Призванъ на воен. служ. на Даль. Вост. *Крижевичъ* Эмил. Конст., надв сов. Горяиновскій пер., д. 13. *Прошкинъ* Конст. Мие. Мал.-Гончаровка, д. 20 Свхрхштатные ординаторы: *Ягловъ* Геор Абрам. кол. ассес. Большая-Москалсвка, аптека Чудновскаго, *Чеботаревъ* Конст. Геор. Призванъ на коеиную служ. на Дальн. Вост. *Юревичъ* Напол. Теоф Мироносицкая ул., д. 22. *Цетлинъ*Маркъ Сер *Воловникъ* Бор. Эман. *Футранъ* Мих Игнат., кол ас. Пушкнная ул., 22. *Ивановъ* Ник. Петр., н. ч. Ярославская ул, д. 30 *Кнабе* Ант. Алекс, н. ч. Больш. - Москалевска, апт. Чудновскаго *Согателовъ* Конст. Монцак. н ч. Больш. Понас., 15 *Іозефовичъ* Іос. Бор. Призв. на воен службу, на Дальн Вост *Монтвидъ* Екат Григ. Ветерин. ул., 37 *Бѣляевъ* Ив. Ѳедор. Кузнечная ул, д. 10. *Цынкинъ* Мих. Самойл. Старо-Московская ул., 14. *Моргулинъ* Лейбъ Гевцов Екатериносл. ул, 36 Старшій фельдшеръ *Мирошниченко* Вас. Ѳедор. Въ зданіи больницы Управляющій аптекой больнищы *Горжондовскій* Вит Станис. Чеботарская ул., 7. Смотритсль больницы *Коршенбоймъ* Конст. Христоф., кол. рег. Помощникъ смотрителя *Аббакумовъ*, Дмит. Геор. Въ зданіи больницы. Священникъ церкви больницы *Чернелевскій* Накан. Ник. Единовѣрч. ул., 14. Діаконъ *Косьминъ* Петръ Иван. Мало - Гочар., 22.

Николаевская больница.

(Корсиковская улица. **Телефонъ № 786**).

Предсѣдатель попечительнаго совѣта *Платоновъ* Иванъ. Яков. Михайловская площ., 14. Члены совѣта: *Ващенковъ* Ив. Иван., куц. Рыбная ул., соб. домъ. *Жуковъ* Мих. Діомід., сынъ купца. Конная площ., соб. д. *Сергѣевъ* Иванъ Алекс., куп. Конная ул., соб. д. *Прокопенко* Петръ Петров., док. мед. Садовая ул., соб. д. *Уткинъ* Конст. Петр., куп. Рыбная ул., соб. д. Старшій врачъ *Чеботаревъ* Сил. Яковл., кол. сов. Во дворѣ больницы. Прозекторъ *Еленевскій* Конст. Фелик., док. медиц. Пушкинская ул., 5. Штатные ординаторы: *Никитскій* Алекс. Никол., кол. сов. Кацарская ул., соб. д., 23. *Ивановъ* Θедоръ Никифор., кол. сов. Кокошкинская ул., 3. *Ситниковъ* Мих. Яков., тит. сов. Подольскій пер., д. 10. *Трофимовъ* Михаилъ Михайл., кол. сов. Вознесенская площ., 6. Сверхштатные ординаторы: *Ламоновъ* Вас. Никол., кол. ас. Молочная ул., 7. *Григорьевъ* Серг. Петр. Дмитріевская ул., 29, *Мартьяновъ* Алекс. Андр. Конторская ул., 59. *Першинъ* Ник. Борисов. Михайловская ул., 22. *Лашинъ* Ив. Вас. Б. Москалевская ул., 47. *Звинятскій* Серг. Максим., Дмитріевская ул., 27. *Сергіевскій* Петръ Алекс. Михайловская улица, 15. *Ольховый* Иванъ Мих., Бурсацкій пер., 8. Управляющій аптекой *Бондаренко* Ив. Моис., провиз. Во дворѣ больницы. Смотритель больницы *Давиденко* Иллар. Алекс., мѣщ., во дворѣ больницы. Священникъ *Юшковъ* о. Мих., прот. Кирилло-Мефодіевское кладбище. Діаконъ *Даниловъ* о. Ник. Кирилло-Мефодіевское клад.

Дѣтская больница имени князя Д. Н. Крапоткина.

(Дворянская ул., д. № 11. **Телефонъ № 117.**)

Старшій врачъ *Макухинъ* Ал-ндръ Никол., кол. сов. Дворянская наб., 4., Туника. Ординаторы: *Ганшеевъ* Серг. Мих., кол. ас. Уголъ Старо-Московской и Скобелевск. пл. 32/35. *Робакъ* Сигум. Антонов., кол. ассес. Нѣмецкая ул., 26. *Мицкевичъ* Ад. Цезар., колл. ассес. Чернышевская ул., 8. *Кушелевскій* Влад. Валер., лѣк. Вознесенск. площ., 6. Сверхштатн. ординаторы: *Баранниковъ* Ив. Адріан., кол. сов. Епархіальная ул., 16. *Ясный* Сем. Яковлев., лѣк. Екатеринославская ул. 6. *Гейлеръ* Бенед. Марк. лѣк. Дмитріевская, 22, Крупнова Смотритель *Ольшанскій* Петръ Павл., отст. подполк. Въ здан. больн. Письмоводитель *Геникъ* Викт. Алекс. Сл. Мерефа. Сестры милосердія: *Пержановская* Ант. Сем., двор. *Мирошниченко* Ел. Пав., дв. *Ржеплинская* Изабел. Фабіан., двор. *Роговцова* Анаст. Ив., мѣщ. *Алтухова* Анна Моис., мѣщ. Всѣ въ зданіи больницы.

Составъ попечительнаго совѣта: Предсѣдатель совѣта *Корытинъ* Алекс. Ник. Члены совѣта: *Сукачевъ* Θед. Никол., надв. сов. *Уваровъ* Ник. Митроф. *Платоновъ* Ив. Яков. *Макухинъ* Алекс. Ник.

Амбулаторная дѣтская и гинекологическая лѣчебница.

(Москалевка, уг. Колодезной ул. и Колодезнаго пер. 1/18. **Телефонъ № 1525**).

Предсѣдатель попечительнаго совѣта *Вышинскій* Левъ Мих., врачъ. Уг. Рождественской и Конторской ул., соб. д. Члены Попечительнаго совѣта: *Чириковъ* Андр. Дмитр., проф. универс. Садовая ул., с. д. *Силинъ* Илья Федор., куп. Клочковск.

ул., соб. домъ. *Прокопенко* Петръ Петр., докт. медиц. Садовая ул., соб. д. *Захаржевскій* Ник. Игн., докт. медиц. Конторская ул., 6. Врачи распорядители: *Ляшенко* Мих. Яковлев., врачъ. Театральная площ., 4. *Петровскій* Ив. Степан., врачъ. Уг. Сумской ул. и Мироносицкой пл., 28/13. *Бѣляевъ* Ив. Федор., вр. Кузнечная ул., 10. *Ягловъ* Геор. Абрамов., врачъ. Москалевская ул., 22. Фельдшерицы: *Григорьевъ* Лидія Іосифов. Заиковская ул., 127. *Селиванова* Сер. Никол. Въ зданіи лѣчебницы. Повивальная бабка *Яглова* Нат. Алексан. Москалевская ул. д. 22.

Управленіе Купеческаго Сословія.

(Рыбная № 19. **Телефонъ № 133**)

Купеческій Староста *Велитченко* Иванъ Кирил. Коммерціи Совѣт.-Товарищъ купеч. Старосты *Жевержеевъ* Сергѣй Никол., купецъ.

Мѣщанское Управленіе.

(Уголъ Семинарской и Рубановской ул., д. № 16/1. **Телефонъ № 1506**).

Распорядительный староста *Ивановъ* Мих. Ив., мѣщ. Москалевская ул., соб. д. Податной староста *Молчановъ* Вас. Павл., мѣщ. Столярный пер., соб. д. Письмоводитель *Пономаренко* Конст. Евф., отст. старш. пис. Кладбищенскій пер., 6.

Мѣщанская Богадѣльня.

(Уголъ Семинарской и Рубановскій, д. № 16/1. **Телефонъ № 1506**).

Предсѣдатель попечит. совѣта богадѣльни *Ивановъ* Мих. Ив., мѣщ. Москалевская ул., соб. д. Члены попечит. совѣта: *Винокуровъ* Ив. Никиф., мѣщ. Цыгаревскій пер., соб. д. *Галкинъ* Мих. Вас., мѣщ. Петинскій пер., 31. *Куцоконь* Стахій Семен., мѣщ. Москалевская ул., соб. д. *Ѳоминъ* Ив. Ив., мѣщ. Харьковская набережная, соб. д. *Бугорскій* Андр. Троф., мѣщ. Москалевская ул., 66. *Радіоновъ* Дмитр. Арсен., мѣщ. Скрыпницкій пер., соб. д. *Силаковъ* Ефимъ Стеф., мѣщ. Екатерининская ул., соб. д. *Жуковъ* Вас. Вас., мѣщ. Степной пер., соб. д. *Студенцовъ* Ник. Григ., мѣщ. Москалевская ул., 8. *Поликарповъ* Мих. Мих., мѣщ. Усовская ул., соб. д. Врачъ *Сильванскій* Ал-ндръ Мих., д. мед. Николаевская ул., д. Ковалева. Смотритель богад. *Кузнецовъ* Адріанъ Павл., мѣщ. Квартира въ зданіи богадѣльни.

Ремесленная Управа.

(Старо-Московская ул., д. № 7-й).

Ремесленный голова *Грунтенко* Наумъ Афанас., цех. Епархіальная улица, соб. д. 22. Староста денежн. сборовъ *Фиськовъ* Дмитр. Исидор., цех. Зміевская ул., соб. д. 48. Старшина портн. сложн. цеха *Фенченко* Иванъ Ал-ндров., цех. Университетская ул., д. Монастыря, 2. Старшина Часово-ювелир. цеха *Молошный* Ник. Петр., цех. Ващенковскій пер., соб. д., 3. Старшина Сапожно-хлѣбн.

цех. *Радунцевъ* Григ., Петр., цех. Молчановскій въѣздъ, соб. д. Письмоводитель *Нехорошевъ* Ник. Григ., мѣщ. Ветеринарная ул., д. 16.

Богадѣльня Ремесленнаго Общества.

(Екатеринославская ул., д. № 119).

Предсѣдатель попечит. совѣта *Грунтенко* Наумъ Афанас. Епархіальная ул., соб. д. 22. Попечители богодѣльни: *Миргородъ* Евдок. Ник., крест. Мало-Мясницкая ул., 18. *Оберемокъ* Іосифъ Никол., цех. Старо-Московская ул., соб. д. 64. *Васильевъ* Георг. Васил., Сумская ул., 7. *Ковалевъ* Иванъ Роман., цех. Кузнечная ул., 29. *Муравьевъ* Ефимъ Иллар., купецъ. Екатеринославская ул., 23. *Стыжиковъ* Фед. Ник., куп. Слесарный пер., 8. *Куденко* Иванъ Григор., цех. Воскресенская ул., 1. *Шутовъ* Петръ Антонов., цех. Заиковская ул., 119. *Андреенко* Ефимъ Иван., цех. Молочная ул., 58. *Несвитайловъ* Яковъ Алекс., цех. Нетеченская ул., 24. *Молошный* Ник. Петр., цех. Ващенковскій пер., 3. *Фенченко* Ив. Ал-ндров., цех. Университетская ул., 2. *Фиськовъ* Дмитр. Сидоров., цех. Молошная ул., 48.

Харьковское Казначейство.

(Вознесенская площ., № 10. Телефонъ № 362).

Губернскій казначей *Лабинскій* Пав. Иван., ст. сов. Чеботарскій пер., 4. Старшій бухгалтеръ *Клопотовскій* Іос Августов., кол. совѣт. Конная ул., 21. Старшій кассиръ *Кравчуновскій* Афан. Павлов., кол. сов. Миргородская ул., 15. Бухгалтера І-го разряда: *Брайловскій* Ник, Алекс., н. сов. Московская ул., домъ Скабичевской. *Ковалевскій* Ник. Ив , н. сов. Ивановка, Большая-Сахарозаводская ул., д. Проходька. *Руссовскій* Ник. Моисеен., кол. сов. Москалевская ул., 40. Бухгалтера ІІ-го разр.: *Лобковскій* Андрей Вас., кол. асс. Рыбасовская ул., 25. *Ольховскій* Вас. Михайл., тит. сов. Единовѣрческая ул., 24/7. *Грабовскій* Мих. Дмитр., кол. сек. Проѣзжая ул., 51. *Рассихинъ* Дмитр. Вас., н. ч. Валеріановская ул., 72. Кассиры І-го разр.: *Леонтовичъ* Конст. Фед., н. сов. Рогатинскій пер., 6. *Мокренскій* Ник. Ильичъ, н. сов. Рыжовскій пер., 12. *Титовъ* Ив. Фед., кол. асс Колодезный пер., 7. *Евминовъ* Дмитр. Фед., губ. сек. Степной пер., 4. Кассиры ІІ-го разр.: *Доброславскій* Дмит. Вас., н. сов. Тихоновская ул., 13. *Парадовскій* Ник. Ив., н. ч. Чеботарская ул., 45. *Ильинскій* Ал-ндр. Никол., губ. сек. Усовская ул., 39. Письмоводитель *Жіяновъ* Серг. Иванов., н. ч. Молчановскій пер., 5. Счетные чиновники: *Гороховъ* Ал-ндръ Григор., тит. сов. Уголъ Гостинной и Степной ул., 14/26. *Шептуленко* Андр. Констан., н. ч. Квиткинская ул., 11. *Юрковъ* Пав. Мих., н. ч. Маріинская ул., 7. *Петровъ* Ив. Ив., н. ч. Большая-Москалевская ул., 55. *Юрковъ* Эрмининг. Аркад. н. ч. Большая-Панасовская ул., № 69.

Министерство Финансовъ.

Казенная Палата.

(Екатеринославская улица, д. № 34. **Телефонъ № 1246**).

Управляющій казенною палатою *Веретенниковъ* Ив. Вас., д. с. с. Сумская ул., 98. Помощникъ управляющаго *Сокальскій* Петр. Ив., с. с. Пушкинская ул., 30. Начальники отдѣленій: I-го *Чентуковъ* Влад. Митр., кол. сов. Конторская ул., 16, кв. 11. II-го *Фельдау* Орестъ Рудольф., к. сов. Тюремная ул., 12. III-го *Трофимовъ* Григ. Никитов., надв. сов. Рымарская ул., 9, кв. 1. IV-го *Остъ* Эмилій Иван., кол. сов. Кацарская ул., 48. Податные инспекторы и ихъ помощники: 1-го уч. г. Харькова *Кисличенковъ* Зах. Тимоф., ст. сов. Примѣровская ул., 26. 2-го уч. *Сахаровъ* Ал-ндръ Ал-ндр., надв. сов. Чеботарская ул., 51. 3-го уч. *Завалишинъ* Мих. Ив., ст. сов. Пушкинская ул., 26. 1-го уч. Харьковскаго уѣзда: *Звиногродскій* Фед. Адольф., кол. асс. Кладбищенская ул., 14. 2-го уч. *Ромашкевичъ* Ал-ндръ Ив., кол. сов. Скрипницкая ул., 3. Ахтырскаго уѣзд. *Александровичъ* Ал-ндръ Іосиф., кол. ас. Въ г. Ахтыркѣ. Богодуховскаго уѣзд. *Гиршманъ* Ник. Леонард., кол. асс. Въ г. Богодуховѣ. Валковскаго уѣзд. *Шевцовъ* Іос. Ив., кол. асс. Въ г. Валкахъ. Волчанскаго уѣзд.: *Самохваловъ* Ник. Петр., кол. секр. Въ г. Волчанскѣ. Помощникъ его *Варфоломеевъ* Пав. Ал-ндр., кол. секр. Въ г. Волчанскѣ. 1-го уч. Зміевскаго уѣзд.: *Гехтманъ* Дав. Ник., тит. сов. Въ г. Зміевѣ. 2-го уч. *Рахмановъ* Петръ Никол., надв. сов. Въ г. Чугуевѣ. 1-го уч. Изюмскаго уѣзд.: *Новицкій* Валер. Ал-ндр., надв. сов. Въ г. Изюмѣ. 2-го уч. *Чеботаревъ* Ив. Яков., кол. асс. Въ г. Славянскѣ. 1-го уч. Купянскаго уѣзд.: *Покровскій* Ник. Мих., кол. сов. Въ гор. Купянскѣ. 2-го участ. *Лапшинъ* Серг. Ильичъ, тит. сов. Въ гор. Купянскѣ. Лебединскаго уѣзда: *Тигель* Петр. Иван., кол. сов. Въ г. Лебединѣ. Помощникъ его *Дзиковичъ* Аркад. Иванов., кол. секр. Въ г. Лебединѣ. 1-го уч. Старобѣльскаго уѣзд.: *Черновъ* Викт. Юрьев., кол. асс. Въ г. Старобѣльскѣ. Помощникъ его *Мазировъ* Леонъ Ал-ндр., кол. секр. Въ г. Старобѣльскѣ. 2-го уч. Стар. уѣзда *Ламмъ* Леонидъ Степ. кол. асс. Въ г. Старобѣльскѣ. 1-го уч. Сумскаго уѣзд. *Мейбаумъ* Влад. Конст., ст. сов. Въ г. Сумахъ. 2-го уч. Сумскаго уѣзд. *Грамматикати* Дмитр. Никол., надв. сов. Въ г. Сумахъ. Секретарь *Дмитреевъ* Дмитр. Иван., кол. асс. Вознесенская площ., д. 16. Чиновникъ по судебн. части *Залѣсскій* Іос. Ал-ндр., тит. сов. Нетеченская ул., д. 44. Чиновникъ особ. поруч. *Пашинскій* Геор. Юрьев., надв. сов. Москалевка, Колодезный пер., д. 8. Архиваріусъ *Шевченко* Митр. Ив., кол. асс. Екатеринославская ул., д. 100. Журналистъ *Сѣмашко* Іос. Ал-ндр., н. ч. Екатеринославская ул., д. 94. Дѣлопроизводитель губ. распоряд. комит. *Анисимовъ* Мих. Порфирьев., надв. сов. Дѣвичья ул., д. 8. Помощникъ его *Козловскій* Мечиславъ Петр., кол. асс. Рымарская ул., 7. Старшіе бухгалтеры: *Братчиковъ* Иппол. Ник., над. сов. Клочковская ул., д. 58. *Маевскій* Вас. Вас., надв. сов. Рымарская ул., д. 26. *Цебенко* Федос. Ник., надв. сов. Гостинная ул., д. 24. *Гальковъ* Григ. Вас., над. сов. Миргородская ул., д. 16. *Пенчуковъ* Ив. Ник., кол. ас. Кацарская ул., д. 36. *Янчуковъ* Іос. Емельян., тит. сов. Кладбищенская ул., д. 9. *Ивановъ* Феоф. Симон., н. ч. Кладбищенская ул., д. 9. Помощники бухгалтеровъ высш. оклада: *Гвоздиковъ* Алекс. Тимоф., кол. асс. Мордвиновскій пер., д. 8. *Соколовъ* Ал-сѣй Никол., тит. сов. Принятъ на военную службу. *Цыбулевскій* Ив. Ив., кол. секр. Владимірская ул., д. 60. *Приходьковъ* Влад. Ник., н. ч. Владимірская ул., д. 60. Помощн. бухгалтер.

низшаго оклада: *Подолякинъ* Ив. Петр., кол. асс. Конторская ул., д. 52. *Огурцовъ* Ник. Макс., кол. ас. На Дальнемъ Востокѣ. *Рубенко* Никол. Андр., кол. ас. Царицинская ул., д. 59. *Улановъ* Ал-ндръ Георг., тит. сов. Гостинная ул., д. 8. *Радченко* Дм. Іуліан., кол. секр. Принятъ на воен. службу. *Реутскій* Леонидъ Андр., кол. секр. Тюремная ул., 28. *Смоленскій* Ал-ндръ Евг., губ. секр. Рымарская ул., д. 24. *Хомицкій* Ал-ндръ Анемпод., н. ч. Бездонная ул., д. 19. Старшіе столоначальники: *Бизяевъ* Мих. Дм., кол. секр. Владимірская ул., д. 40. *Акимовъ* Фед. Сем., н. ч. Владимірская ул., д. 40. Столоначальники: *Зебницкій* Вас. Ал-ндр., ст. сов. (и. об. причислен. къ департаменту оклад. сбор.) Б.-Панасовская ул., д. 37. *Гризодубовъ* Вас. Мих., над. сов. Мординовскій пер., д. 13. *Наспдкинъ* Мих. Гавр., тит. сов. Принятъ на воен. службу. *Перекрестовъ* Конст. Дм., тит. сов. Москалевка, Дроздовскій пер., 13. *Григоровичъ* Ив. Яковл., н. ч. Слоб. Ивановка, Сѣриковская ул. Федоровскій пер., 3. Помощники столонач.: высш. окад. *Молчановъ* Тимоф. Дм., кол. ас Москалевская ул., 21. *Степановъ* Мих. Самойл., тит. сов. Принятъ на воен. служб. *Косыхъ* Леонидъ Петр., кол. секр. Зданіе 3 Харьков. гимн. Помощн. столон. низш. оклада: *Гречка* Борисъ Вас., тит. сов. Москалевская ул., 19. *Скориковъ* Петръ Степ., тит. сов. Большая-Москалевская ул., 37. *Соловьевъ* Пав. Филип., кол. секр. *Павловъ* Леонидъ Васил., губ. секр. Каплуновская ул., 3. *Блейхеръ* Яковъ Николаев., н. ч. Кацарская ул., 14. *Мелентьевъ* Васил. Васил., н. ч. Большая-Москалевская ул., 19. Счетные чиновники: *Зинчевскій* Леонидъ Алимпіев., губ. секр. Принятъ на военную служб. *Трофимовъ* Сем. Никит., губ. секр. Рымарская ул., 9. *Рудинскій* Ник. Георгіев., кол. рег. Заиковскій пер., 27. *Ковалевскій* Дан. Дан., кол. рег. Большая-Панасовская ул., 61. *Шаниковъ* Евг. Георг., кол. рег. Ивановская ул., 7. *Ястремскій* Ал-дръ Никол., кол. рег. Грековская ул., 73. *Зеленскій Любичъ* Ал-ндр. Ив., н. ч. Предмест. г. Харькова Большая-Даниловка соб. д. *Бондаревъ* Петр. Петр., н. ч. *Неглѣба* Ник. Ив., н. ч. Батуринская ул., 15. *Крысенко* Савва Лавр., н. ч. Зміевскій пер., 11. *Забардаевъ* Никол. Яковл., н. ч. Чеботарская ул., 46. *Устименко* Федор. Иван., н. ч. Предмѣстье гор. Харькова, Новая-Павловка, Алексѣевск. волости.

Общее Присутствіе Казен. Палаты по промысловому налогу.

(Екатеринославская ул, д. № 34. Телефонъ № 1246).

Предсѣдатель Присутствія—Управляющій Казенною Палатою. Члены Присутствія: Помощникъ Управляющаго. Начальники отдѣленія: *Чинтуковъ* Владим. Митрофан., кол. совѣт. Уголъ Конторской ул. и Гончаровскаго бульвара д. Стахорскаго. *Фельдау* Орестъ Рудольф., надв. сов. Тюремная ул., 12. *Трофимовъ* Григ. Никит., надв. сов. Рымарская ул., 9. *Остъ* Эмилій Иван., надв. сов. Кацарская ул., 48. Представитель отъ акцизнаго вѣдомства *Туруповъ* Дмитр. Андр., ст. сов. Пушкинская ул., 75. Представитель отъ Губернскаго Земскаго Собранія *Ивановъ* Ал-ндръ Дмитр. Мироносицкая ул., 14. Представитель отъ Харьковской Городской Управы *Коваленко* Ив. Андр., куп. Донецъ-Захаржевская ул., соб. д. Представ. отъ Совѣта съѣзда горнопром. Юга-Россіи *Фонъ-Дитмаръ* Ник. Федор., горн. инж. Чернышевская ул., соб. д. 25. Члены изъ плательщиковъ промысловаго налога: *Жмудскій* Андр. Яков., купецъ. Чеботарская ул., соб. домъ. *Жевержеевъ* Серг. Ник., пот. поч. граж. Клочковская ул., 65. *Рыжовъ* Пав. Пав., пот. почет. гражд. Сумская ул., 54. *Велитченко* Иванъ Кирил., комм. сов. Воскресенская ил., соб. д. *Монаковъ* Ив. Ал-сѣев., кол. асс. Екатеринославская ул., соб. домъ. Отъ Губ. Зем. Управ. *Беникe* Арт. Авг.

Губернское по промысловому налогу Присутствіе.

(Губернаторская ул., д. № 13. Телефонъ № 3).

Предсѣдатель—Губернаторъ. Члены: Вице-Губернаторъ. Управл. Казенною Палатою. Управляющій Акцизными Сборами. Прокуроръ Харьковскаго Окружнаго Суда. Предсѣдатель Харьковской Губернской Земской Управы. Харьковской Городской Голова. Членъ плат. отъ губ. зем. *Гнуздевъ* Ник. Егор. Членъ плат. отъ города *Ващенко* Иванъ Иванов., Дѣлопрсизводитель *Зеленинъ* Анатолій Евген., кол. сов. Губернаторская ул., 13.

1-е городское раскладочное присутствіе.

(Примѣровская ул., д. № 26).

Предсѣдатель присутствія *Кисличенковъ* Зах. Тимоф., ст. сов. Примѣровская ул., 26. Члены: *Клеменовъ* Мих. Спирид., куп. Рымарская ул., соб. д. 8. *Гришенко* Ив. Кирил., двор. Старо-Московская ул., соб. д. 4. *Платоновъ* Ив. Васил., мѣщан. Петинская ул., соб. д. 71. *Мейеръ* Ал-ндръ Федор., цех. Царицынская ул., соб. д. 60 *Игнатовъ* Мих. Семен., мѣщ. Кузнечная ул., соб. д. 44 *Брызгалинъ* Ал-ндръ Андреев., надв. сов. Соляниковскій пер., 4.

2-е раскладочное присутствіе.

Предсѣдатель—Податной инпекторъ 2 уч. Члены: *Семенихинъ* И. Н., *Ивановъ* И. И., *Мяцко* Н. Д. и *Мурзинъ* Д. Н.

3-е город. раскладочное по промысловому налогу присутствіе.

(Театральный пер , № 1-й).

Предсѣдатель *Завалишинъ* Мих. Иван., ст. сов. Театральный пер., 1. Члены: *Богатыревъ* Ник. Степ. Почтовый пер., соб. домъ. *Александровскій* Сам. Григор. Университетская ул., город. домъ. *Соболевъ* Ант. Констант. Горяиновскій пер., 11. *Соколовъ* Лавр. Павл. Рымарская ул., соб. домъ. *Гольбергъ* Григ. Осип. Грековская ул., соб. домъ. *Егоровъ* Пав. Петр. Ярославская ул., соб. домъ. Кандидаты: *Кабановъ* Ив. Кирил. Клочковская, соб. домъ. *Якимовъ* Серг. Васил., Пушкинская ул., 35. *Кирстенъ* Карлъ Карл. Горяиновскій пер.

1-е Харьковское городское по квартирному налогу присутствіе.

(Примѣровская ул., д. № 26).

Предсѣдатель присутствія—под. инсп., 1 уч. Примѣровская ул., 26. Члены: *Баскаковъ* Пав. Дмитр., куп. Старо-Московская ул., 23. *Серпъевъ* Ив. Алекс., куп. Конная площ., 9. *Сукачевъ* Фед. Ник., надв. сов. Вознесенская площ., 16. *Максимовъ* Конст. Никит., сынъ г. секр. Старо-Московская ул., 40.

2-е по квартирному налогу присутствіе.

Предсѣдатель—Податной инспекторъ 2 уч. Члены: *Соколовъ* Мих. Павл. *Бочаровъ* Григ. Васил. *Галицкій* Ник. Иван. и *Муравьевъ* Ал-ндръ Ефим.

3-е городское по квартирному налогу присутствіе.

(Театральный пер., д. № 1)

Предсѣдатель—Податной инспекторъ 3 уч. Члены: *Волковъ* Мих. Констан. Рымарская ул., 26. *Офицеровъ* Дмит. Федор. Клочковская ул., 67. *Мурзинъ* Ал-сѣй Васил. Екатеринославская ул., 63. *Егоровъ* Пав. Петр. Ярославская ул., соб. домъ. *Куликовъ* Ал-ндръ Иван. Сумская ул., 2.

Харьковскій Фабричный Округъ.

(Чернышевская ул., № 53. Телефонъ № 1039)

Окружной фабричный инспекторъ *Гнѣдичъ* Ал-ндръ Григ., дѣйс. ст. сов. инж.-техн. Епархіальная ул., 25. Фабричный инспекторъ, состоящій при окружномъ инспекторѣ *Ивановъ* Петръ Степ., кол. ас. техн. Проектный пер., 9. Дѣлопроизводитель при окружномъ фабричномъ инспекторѣ *Рубинскій* Тих. Ал-ндров., кол. рег. Чернышевская ул., 53.

Губернское по фабричнымъ и горнозаводскимъ дѣламъ присутствіе.

(Проектная ул., д. № 9).

Предсѣдатель—Губернаторъ. Члены отъ правительства: Вице-Губернатаръ. Прокуроръ окружнаго суда. Начальникъ губернскаго жандармскаго управленія. Старшій фабричный инспекторъ. Окружной инженеръ Харьково-Полтавскаго горнаго округа. Члены отъ фабрикантовъ: *Намчеевъ* Петръ Павл., инжен.-техн., дирек. Харьковск. рафинад. зав. на Ивановкѣ. *Рабиновичъ* Лаз. Григор., горн. инжен. Садовая ул., 7. Предсѣдатель правленія Южно-Русскаго Товарищества пеньк.-канатн. промышленности. *Блеке* Карлъ Георг., дирек. машиностраител. зав. Гельферихъ-Саде, Московская ул., 27. Дѣлопроизводитель *Рыбчинскій* Григ. Федор., губ. сек. Епархіальная ул., 38. Фабричная инспекція Харьковской губерніи: И. д. старшаго фабричнаго инспектора *Ивановъ* Петръ Степ., инж.-техн. Проектная ул., 9. Фабричные инспекторы: 1 уч. *Кошечкинъ* Пав. Андреев., инж.-техн. уг. Царицынской и Петинской ул., 24/36. 2 уч. *Карповъ* Митр. Ал-ндров., инж.-техн. 3 уч. *Вергелесъ* Андр. Март., инж.-техн. гор. Сумы. 4 уч. *Никулинъ* Анат. Михайл., инж.-техн. Аптекарскій пер., 6. 5 уч. *Балашевъ* Вас. Лук., инж.-техн. Старо-Московская ул., 27. Дѣлопроизводитель при старш. инсп. *Рыбчицскій*.

Пробирное Установленіе.

(Клочковская ул., д. № 31).

Харьковскій губернскій Пробиреръ *Стридомскій* Ник. Иван., кол. ас.

Повѣрочная палатка торговыхъ мѣръ и вѣсовъ.

(Губернаторская ул., № 16).

Завѣдывающій пов. палат. ст. повѣритель *Маштаковъ* Ал-ндръ Лазар. Губернаторская ул., 16. Ст. повѣритель *Альбовъ* Вас. Влад. Тургеневская ул., 9. Млад. повѣрители: *Анюнасъ* Антонъ-Казимиръ Фаддеев. Чернышевская ул., 7. *Власовъ* Ал-сѣй Гавр. Клочковская ул., 46. *Орлова* Елизав. Андреевна, оконч. высш. женск. курсы. Нетеченская ул., 43. *Нестеровъ* Влад. Алексѣев., потом. поч. гражд. Нетеченская ул., 11.

Губернское Акцизное Управленіе.

(Мироносицкая площ., д. Делла-Восъ. Телефонъ № 327).

Управляющій акцизными сборами—вакансія. Старшіе ревизоры: *Верейскій* Сем. Петров., ст. сов. Скобелевская площ., 18. *Ганъ* Ив. Ѳедоров., ст. сов. Скрыпницкая ул., 11. *Туруповъ* Дмитр. Андреев., ст. сов. Пушкинская ул., 75. *Скрыпченко* Илья Кузьм., кол. сов. Аптекарскій пер., 5. *Пчельниковъ* Леон. Андреев., ст. сов. Николаевская площ., 25. Чиновникъ по судебной части *Даниловичъ* Ал-сѣй Ѳедор., губ. секр. Ветеринарная ул., 15. Секретари: *Агарковъ* Петръ Григор., надв. сов. Мироносицкая ул., 45. *Донецкій* Ив. Феликсов., н. ч. Воскресенская ул., 33. Бухгалтеры: *Слесаревъ* Андр. Максим., кол. ас. Грековская ул., 12. *Хмѣльницкій* Діом. Адріан., н. ч. Костомаровская ул., 12. Помощ. секретаря: *Прокоповичъ* Ник. Никол., губ. сек. Ветеринарная ул., 20. *Кипарисовъ* Мих. Андр., н. ч. Гимназическая набер., 5. Помощ. бухгалтера: *Александровичъ* Иванъ Адольф., кол. секр. Заиковская ул., 5. *Нѣмцевичъ* Конст. Васил., губ. секр. Михайловская ул., 18.

Акцизное Управленіе 1-го Округа.

(Вознесенская площ., д. № 16. Телефонъ № 349).

Окружной надзиратель *Аристовъ* Дмит. Георг., кол. сов. Вознесенская площ., 16. Старш. помощники надзирателя: *Гнѣдичъ* Мих. Иван., надв. сов. Садовая ул., 11. *Фаусекъ* Вяч. Андр. кол. ас. Харинскій пер., 10. *Брызгалинъ* Ал-ндръ Андр., надв. сов. Клочковская ул., 43. *Цѣхановичъ* Викт. Васил., надв. сов. Меблирован, комнаты Подкаминскаго. *Горянскій* Пав. Иван., надв. сов. Мироносицкая ул., 47. *Давыдовъ* Пав. Ал-ндров., тит. сов. Скрыпницкая ул., 8. *Николаи* Ал-ндръ Ал-ндр., губ. секр. Петинская ул., 10. Дѣлопроизводители: *Ярцевъ* Конст. Никол., кол. секр. Б.-Панасовская ул., 56. *Коноваловъ* Никол. Ѳедор. Петинскій пер., 39. *Венжикъ* Люціанъ Діон. Благовѣщенская ул., 3. Старшіе контролеры винокурныхъ заводовъ: *Ленцы* Влад. Владим., кол. секр. Ивановская ул., 27. *Полтавцевъ* Петръ Петров., кол. секр, Петинская ул., 13. *Ивановъ* Ник. Михайл., губ. секр Знаменская ул., 2. *Баскаковъ* Григ. Павл., кол. секр. Старо-Московская ул., 23. Старшіе контролеры табачныхъ фабрикъ: *Чебатаревъ* Ив. Иван., кол. секр. Нетеченская ул., 8. *Дахнѣвскій* Ал-ндрь Павл., тит. сов. Чеботарская ул., 56. Младшіе контролеры: *Семеновъ* Влад. Иванов. Аптекарскій пер., 39. *Поповъ* Мих. Иванов., кол. рег. Москалевская ул., 84.

Управленіе 2-го Сахаро-Акцизнаго Округа.

(Харинскій пер., д. № 10. Телефонъ № 1327).

Надзиратель округа *Покровскій* Ник. Михайл., кол. сов. Харинскій пер., 10. Старшіе помощники надзирателя: *Разинкинъ* Леон. Дмитр., тит. сов. Гостинная ул., 8. *Андрушовъ* Иллар. Григор., кол. ас. въ г. Ахтыркѣ. Младшіе помощники надзирателя: *Монтаковъ* Викт. Фед., кол. ас. Москалевская ул., 32. *Жихаревъ* Ал-ндръ Иппал., кол. секр., Нетеченская ул., 43. Дѣлопроизводитель *Машковъ* Тих. Петров., н. ч. Михайловская ул., 18.

Казенный №. 1 винный складъ.

(Тарасовская улица, д. № 14).

Завѣдывающій складомъ *Морошкинъ* Алекс. Ив., кол. рег. Помощники завѣд. складомъ *Трофимовъ* Іосифъ Сосипатр., кол. секр. Тарасовская ул., 14. *Гагинъ* Карлъ Андр. Корсиковская ул., 4. *Мокринскій* Мих. Петров., двор. Никитинскій пер., 17. Конторщикъ *Рѣшетниковъ* Вас. Иван., мѣщ. Тарасовская ул., 14. Помощники конторщика *Горбуновъ* Мих. Иван., мѣщ. *Забійворота* Ив. Филип., крест. Кремлевская ул., 30. Подвальный *Рудольфъ* Алекс. Петр., двор. Помощники подвальнаго *Воронковъ* Конст. Михайл., мѣщ. Тарасовская ул. 14. *Плохинскій* Ив. Борис., крест. Оренбургская ул., 13. Машинистъ *Кузнецовъ* Петръ Александров., мѣщ. Тарасовская ул., 14. Помощники машиниста: *Никитинъ* Іосиф. Аким., крест. Старобѣльская ул., 10. *Красовскій* Стеф. Ив., мѣщ. Оренбургская ул., 21. Угольный мастеръ *Сычевъ* Игн. Кас., крест. Тарасовская ул., 14.

Харьковская Складочная Таможня.

(Екатеринославская ул. д. № 45. Телефонъ 70.)

Управляющій *Лизель* Влад. Густ., ст. сов. Члены: *Быковскій* Як. Степ. над. сов. *Бобровскій* Викт. Никол., кол. ас. Секретарь *Курцевскій* Влад. Антон., над. сов. Екатеринославская ул., 45. Казначей *Новодворскій* Феликсъ Людв., надв. сов. Васильевскій пер., 8. Бухгалтеръ *Якубовскій* Ив. Іаким. надв. сов. Чеботарская ул., 38. Выкладчикъ пошлинъ *Глоба* Конст. Ал-ндр., над. сов. Карповскій пер., 5. Пакгаузный надзиратель *Фалькенгагенъ* Георг. Адольф., над. сов. Благовѣщенская ул., 26. Помощникъ пакгаузн. надзирателя *Беккеръ* Ал-ндръ Валент., кол. ас. Пушкинская ул.. 88. *Рутковскій* Ѳаддей Игнат., тит. сов. Большая Гончаровская ул., 24. *Хржонстовскій* Ольгердъ Бронис., тит. сов. Уг. Моск. и Петровск. пер., д. Альховской. *Кармазинъ* Ѳед. Иван., тит. сов. Дворянская ул., 3.

Контора Государственнаго Банка.

Уголъ Сумской ул. № 12 и Театральнаго сквера № 1 **Телефонъ № 779**

Управляющій *Сумцовъ* Сем. Никол., дѣйств. ст. сов. Сумская, 12. Директоры: *Бобыревъ* Григ. Ник. к. с. Уг. Екатериносл. и Ярославск. ул., 21. *Слинковъ* Илар. Григ., к. а. Сумская ул., 74. *Рогожинъ* Ив. Фед., н. с. Технологическая. ул., 5. Члены учетно-ссудныхъ комитетовъ: по торгово-промышленнымъ кредитамъ *Миненковъ* Аркад. Вас., к. с. Ветеринарная. ул., 23. *Гиевскій* Викт. Арк., ст. сов. Чернышевская ул., 53. *Фонъ-Дитмаръ* Ник. Фед. н. с. Петинская ул. 15. *Уткинъ* Конст. Петр., пот. поч. гр. Благовѣщенская ул., 8. *Жмудскій* Андр. Як., куп. Чеботарская ул., 18—19. *Грищенко* Ив. Кирил., двор. Старо-Московская ул., 4. *Клаузіусъ* Арт. Карл., Берлинск. гражд. Николаевскій скверъ, 12. *Хлѣбниковъ* Ал-сѣй Гикол., куп. Екатеринославская ул., 26. *Якимовъ* Леон. Фед., куп. Карповская ул., 18. *Гурскій* Ив. Франц., куп. Университетская ул., 10. По сельско-хозяйственнымъ кредитамъ: *Лесевицкій* Ал-дръ Сем., ст. сов. Старо-Московская ул., 74. *Булацыль* Ал-ндръ Ил., к. а. Конная ул., 10. *Суковкинъ* Петръ Серг., пор. Рымарская ул., 4. *Десятовъ* Ал-сѣй Влад., инж, пут. сообщ. Чернышевская ул., 26. *Голицынъ* Ал-дръ Дмитр., князь Пушкинская ул., 28. Старшіе: Секретарь *Фесенко* Ив. Вас., к. с. Грековская ул., 20. Бухгалтеръ *Староградскій* Як. Ив., кол. с. Украинская ул., 9. Контролеры: *Щеголевъ* Петръ Вас., т. с. Сумская ул., 84. *Крупинъ* Ив. Ефимов., к. а. Гончаровская ул., 24.Кассиръ *Томилинъ* Вас. Апол., к. а. Константиновскій пер., 4. 1-го разряда: Секретарь *Старчиковъ* Серг. Дм., к. а. Б. Москалевская ул., 27. Бухгалтеръ *Линевичъ* Ник. Ил., к. а. Призванъ на военную службу. Контролеры: *Войцеховичъ* Степ. Авг., к. с. Б. Понасовка, 52. *Бобрицкій* Вас. Конст., к. с. Усовская ул., 3. *Шастовскій* Мих. Ив., н. ч. Александровская ул., 3. 2-го разряда Бухгалтеры: *Звѣринскій* Мих. Павл., н. с. Скрипницкая ул., 4. *Щеголевъ* Влад. Павл., н. с. Б. Москалевская ул., 42. *Савиновъ* Ник. Андр., н. с. Епархіальная ул., 12. *Рабчевскій* Ив. Петр., к. рег. Каплуновская ул., 11. *Гревезирскій* Пав. Платон. н. с. Бѣлгородская, 5. Кассиры: *Робушъ* Вал. Ив., н. с. Моичная ул., 17. *Няньковскій-Войниловичъ* Вал. Ив., к. сек. Понасовская ул., 88. Помощники 1-го разряда Секретаря: *Рогачевскій* Ив. Льв., к. а. Рымарская ул., 19. *Дудукаловъ* Влад. Ал-сѣев., к. сек. Скобелевская пл., 6. Бухгалтера: *Севастьяновичъ* Мих. Ив., т. с. Тюремная ул., 28. *Макутинъ* Ник. Ив.. тит. сов. Сидѣльниковскій пер., 8. *Воробьевъ* Георг. Лук., к. а. Епархіальная ул., 38. Контролеры: *Масталигинъ* Ник Ник., л. п. гр. Примѣровская ул., 26. *Харчукъ* Григ. Ал-сѣев., к. а. Примѣровская ул., 10. Кассира: *Жевержеевъ* Евг. Ив., мѣщ. Криничный пер., 4. *Коваленко* Вас. Яков., н. ч. Конная пл., 6. Помощники 2-го разряда. Секретаря: *Фрунза* Ал-ндръ Андр., к. р. *Стояновъ* Фед. Марков., н. ч. Бездонная ул., 12. *Сѣчкаревъ* Мих. Трофим., н. ч. Донецъ-Захаржевская ул., 4. Бухгалтера *Діомидовъ* Ал-др. Яковл., к. секр. Скрипницкая, 5. *Тихоновъ* Влад. Петр., н. ч. Екатеринославская ул., 38. *Тимковскій* Ник. Ник., т. с. Примѣровская ул., 3. *Бѣлицкій* Петръ Вас., г. с. Пушкинская у., 75. *Гавковскій* Клавд. Ал-ндр., т. с. Набережный пер., 12. *Сухинъ* Леон. Ал-др., куп. с. Пушкинская ул., 46. *Агищевъ* Влад. Ник., т. с. Рымарская ул., 8. Контролера: *Крутьевъ* Пав. Ив., п. п. гр. Уголъ Грековской и Нетеченскаго бульвара, 6. *Гюльцгофъ* Викт. Вас., к. рег. Вознесенская пл., 10. *Макутинъ* Влад. Ив. губ. с. Куликовская ул., *Иноземцевъ* Геор. Ал-др., к. с. Сомовская ул., 24. Кассира:

Сумцовъ Ал-сѣй Яков., двор. Молчановскій пер., 9. *Доценко* Дм. Андр., мѣщ. Чернышевская ул., 46. *Акименко* Петръ Петр., п. п. гр. Павловская пл., 16. *Баженовъ* Мик. Вас. прап. Пушкинская ул., 46. Помощники 3-го разряда. Секретаря: *Сумцовъ* Борисъ Роман., к. сек. Маріинская ул., 16. *Авдіевъ* Игорь Ростис., к. р. Каразинская ул., 10. *Кравченко* Ал-ндръ Ник., мѣщ. Дергачевскій пер., 5. *Квацевскій* Вячесл. Констант., прап. Нетеченская ул., 6. Бухгалтера: *Износовъ* Ал-др. Ив., двор. Примѣровская ул., 31. *Монаховъ-Богомоловъ* Ник. Ник., прапор. Грековская ул , 20. *Ивановъ* Петръ Ив., г. с., Заиковская ул., 53. *Яньшинъ* Леон. Степ., к. р. Лопатинскій пер., 11. *Кузнецовъ* Евг. Конст., прап. Пушкинская ул., *Кривопусковъ* Конст. Ив., прап. Кнышевскій пер., 13. *Маринченко* Як. Яков., н. ч. Конная ул., 47. *Варяницынъ* Влад. Мартын. к. секр. Нетеченская ул., 5. *Евко* Влад. Ерем. прап Б. Москалевская ул , 41. *Жуковъ* Сем. Осип , т с. Б Понасовская ул., 52. *Гамбуръ* Леон. Ал-ндр., прап. Клочковская ул., 54 *Склабинскій* Влад. Антон., к. р Николаевская пл , 25. *Медвѣдевъ* Аркад Фед., к. секр. Рымарская ул , *Леваковскій* Ник. Ив оконч. унив. Нетеченская ул , 15. *Кратъ* Ив. Мих., н ч Конторская, 38. *Анисимовъ* Ал сѣй. Павл. двор Сумская ул., 56. *Шубинъ* Петръ Георг., двор Епархіальная ул., 38. *Павловъ* Влад. Вас., куп с. Конная ул , 26 *Мироновъ* Анат Фед., п. п гр. Тюремная ул., 16. *Ивановъ* Ал-др. Ефим , к р. Моичная ул., 10. *Аксюкъ* Андр., Павл., оконч. ун. Старо-Московская ул , 26. Контролера: *Монаховъ-Богомоловъ* Андр Ник., куп. с. Грековская ул., 20. *Мартыновъ* Ал-др. Ив , л. п. гр. Монастырская ул , 6. Кассира: *Бѣлогрицъ-Котляревскій* Макс. Петр. к. с Екатеринославская ул., 82. *Ѳедоровскій* Сем. Конст., п. п. гр Чернышевская, 56 *Суражевскій* Мих Захар., двор Молчановскій пер , 8. *Аваряскинъ* Ал-сѣй Илич , н. ч Молочная ул., 16. *Чистяковъ* Аркад. Ив , прап. Призванъ на военную службу. *Токаревъ* Ник Павл , п. п. гр. Чеботарская ул , 16. *Лободовскій* Ник. Вас. г. с. Мордвиновскій пер 7 Экзекуторъ *Бѣлицкій* Ант. Вас., н. с. Сумская ул , 12 Смогритель зданій *Кривошеевъ* Конст. Никол., г. с Сумская ул , 12 Инспекторъ мелкаго кредита *Никольскій* Ал-сѣй Ив., т. с. Рымарская ул., 5. Врачъ *Рубинскій* Вас. Ал-ндр., к с. Сумская, 28 И. об. юрисконсульта *Лазаревъ* Сем Конст., прис. пов. Ветеринарная ул., 13 Канцелярскіе чиновники: *Варгамовъ* Степ. Гаврил , к а. Мироносицкая ул., 84 *Тимченко* Бор. Никол., к р. Петинская ул., 12. Канцелярскіе служители: *Музыкантовъ* Ник Гр., н. ч Зміевская ул., 20 *Фурманъ* Іос Ив , двор. Призванъ на военную службу. *Виноградскій* Леон Петр , н. ч. Основа, Дворянск. ул , 6 *Дмитріевъ* Петр. Ал-сѣев , н ч Сумская ул , 50. *Соколовъ* Ал-дръ Ив , п п гр. Семинарская ул., 11. *Капланъ* Як Федор., мѣщ. *Рыжковъ* Петръ Петр., н. ч. Основа, Фельдшерская ул., 10 *Лещенко* Мих Ник., мѣщ Михайловскій пер., 6 Вольнонаемные писцы; *Липскій* Стан Викент , л п гр Дворянская наб , 2. *Доброзольскій* Ал-сѣй Ив , двор. Клочковская ул., 46. *Альбертъ* Ал-дръ Андр., н. ч. Владимирская ул., 8. *Скоробагатый* Сигизм Игнат., двор. Михайловская ул., 20. *Мамоновъ* Гавр. Мих.. мѣщ Бужинскій пер., 5.

Отдѣленіе Государственнаго Дворянскаго Земельнаго Банка.

(Чернышевская ул , д. № 28 **Телефонъ № 782.**)

Управляющій *Свебеевъ* Дмитр. Ал-ндровичъ, стат. совѣт. Чернышевская ул., 28. Члены-оцѣнщики *Ефименко* Петръ Сав , стат. совѣт. Чернышевская ул., 28 *Поповъ* Ал ндръ Александр , коллеж. ассес. Кокошкинская ул., 10. Дѣлопроизводитель *Лонговой* Ал-ндръ Карлов. Чернышевская ул., 28. Бухгалтеръ

Моспановъ Ал-ндръ Евграф., колл. асс. Песчаная ул., 3. Помощникъ бухгалтера 1-го разр. *Тихоновъ* Фил. Геор., н. ч. Журавлевская ул., 62. Помощникъ дѣлопроизводителя II-го разряда *Околовъ* Собес. Казим., губ. секр Мироносицкая ул., 35. Помощникъ бухгатера II го разряда *Базавлукъ* Ив. Иван., н. ч. Чернышевская ул., 28. Канцелярскій чиновникъ *Млодзинскій* Евг. Семенов., губ. секр. Мало-Гончаровская ул., 9.

Отдѣленіе Крестьянскаго Поземельнаго Банка

(Чернышевская ул., д. 28. Телефонъ № 782.)

Управляющій *Свербеевъ* Дм. Ал-ндров., ст. сов. Чернышевская ул., 28. Непремѣнный членъ *Гагаринъ* Конст. Никол., князь н. сов. Каплуновская ул., 17. Члены отдѣленія: по назначенію губернатора: *Мустафинъ* Ив. Ксеноф., кол. сов. Дѣвичья ул., 10. По избранію земства: *Булацель* Ал-ндръ Ил., кол. ас. Михайловскій пер., соб. днмъ *Линтваревъ* Георг. Михайл., двор. Пушкинская ул., 6. Дѣлопроизводитель *Долбинъ* Ив. Ал-ндров., к. ас. Почтовый пер., 15. Помощники 1-го разряда *Фонъ-Циглеръ* Ал. Ал-ндров т. с. Пантелеймоновскій пер., 4. 2-го разряда *Перковъ* Ал. Филип. пот. двор. Ивановка, Пащенковская ул., 5. Бухгалтеръ *Дмитріевъ* Ив. Вас., л. п. гр. Основа, Пушкинскій пер., 12. Помощникъ 1-го разряда *Мустафинъ* Влад. Ив., двор. Нетеченская ул., 13.

Коммерческое училище Императора Александра Ш.

(Пушкинская № 18. Телефонъ № 275).

Предсѣдатель Попечительнаго Совѣта и почет. попечит. *Велитченко* Ив. Кир., кол. сов. Воскресенская площ., 12. Товарищъ Предсѣдателя *Монаковъ* Ив. Ал-сѣев., надв. сов. Екатеринославская ул., 19. Почетные попеч. и члены совѣта: *Силинъ* Илья Ѳед., п. п. гр. Уг.-Клочк. и Клас. пер., 18. *Жмудскій* Андр. Яков., куп. Пушкинская ул., 21. *Кирстенъ* Карл. Карл., куп. Сумская ул., 4, *Соколовъ* Мих. Павл., куп. Благовѣщенская ул., соб. домъ. Члены Совѣта: *Жевержеевъ* Серг. Ник., п. п. гр. Клочковская ул., 65. *Рыжовъ* Пав. Павл., п. п. гр. Сумская ул., 23. *Толкачевъ* Сем. Яковл., куп. Пушкинская ул., соб. домъ. *Виноградовъ* Ив. Ал-сѣев., д. с. с. Въ зданіи училища. *Дубяга* Ник. Мих., ст. сов. Въ зданіи училища. Педагогическій персоналъ: Директоръ *Виноградовъ* Ив. Ал-сѣев., д. с. с. Въ зданіи училища. Инспект. и препод. географіи общ. и ком. *Дубяга* Ник. Мих., стат. сов. Въ зданіи училища. Преподаватели: Закона Божія *Филевскій* Іоан. Іоан., свящ. и настоят. церкви училища. Въ зданіи училища. Русскаго языка *Савиновъ* Мих. Петр., ст. сов. Скобелевская пл., 23. Русск. языка (онъ же библ. и секр. педаг. комитета) *Ветуковъ* Ал-сѣй Вас., кол. сов. Мордвиновскій пер., 25. Нѣмецкаго языка и корреспонденціи *Ирмеръ* Герм. Юльев., ст. сов. Костюринскій пер., Голева Нѣм. язык. и воспит. *Ензенъ* Арн. Евг., подп. зап. Въ зданіи училища. Нѣм. язык. и воспит. *Ензенъ* Влад. Евг., сост. въ VIII клас. Въ зданіи училища. Франц. язык. ком. корр. и восп. *Фоліо* Леон. Генр., кол. ас. Въ зданіи училища. *Петерманъ* Карлъ Вирг., швейц. под. Въ зданіи училища. Англійск языка *Каванагъ* Норм. Иван., надв. сов. Максимиліановская ул., 9. Мател. и наблюд. *Запорожецъ* Ал-сѣй Григ., кол. сов. Бассейная, соб. домъ. Мател. и наблюд. *Запорожцевъ* Леон. Григ., прап. зап. Максимиліан. ул., 16. Ариѳметика *Мощенко* Вас. Ник., ст. сов. Булгаковскій пер., 3. Исторіи *Іоганнсенъ* Герв. Генр., над. сов. Михайловскій пер., 5. Ест. истор. и географіи *Поповъ* Илар. Иван., кол. ас. Каплуновская ул., 13. Химіи и товаровъ *Пашковъ* Вас. Пав., надв. сов. Каплуновская ул., 13. Законовѣдѣнія *Загурскій* Леонт. Ник., д. с. с. Мироносицкая ул., 38. Политич. эконом. *Гредескулъ* Никол. Андр., проф. Бассейная ул., 6. Черченія и рисованія *Великановъ* Вас. Иван., кол. сов. Б.-Даниловка, соб. домъ. *Зовистовскій* Левъ Костан., н. ч. Владимірская ул., 11. Лаборантъ (онъ же хранит. музея). *Поповъ* Пав. Евг., тит. сов. Зданіе технолог. инстит. Гимнастики *Ефремовъ* Влад. Ник., шт.-капит. Грековская ул., 32. Гимнастика *Ѳоминъ* Макар. Матв., прап. зап. Александровская ул., 4. Танцевъ *Менабени* Конст. Эмильев., итал. под. Рымарская ул., 7. Пѣнія *Туровѣровъ* Иван Михайл., Б.-Москалевская ул., 24. Врачъ *Колпакчи* Иванъ Марков., надв. сов. Мироносицкая площ., 12. И. об. письмовод. *Горинъ* Евф. Мих., н. ч. Въ зданіи училища. И. об. смотр. зданій *Тарасенко* Вл. Мих., п. п. гр. Въ зданіи училища.

Министерство Юстиціи.

Харьковская Судебная Палата.

(Скобелевская пл , зданіе судебныхъ установленій. Телефонъ № 1342).

Старшій предсѣдатель палаты *Соллертинскій* Ив. Иван., тайн. сов. Мироносицкая ул., 22. Уголовный департаментъ: Предсѣдатель департамента *Крестьяновъ* Ник. Никол., тайн. сов. Малая-Гончаровская ул., 4. Члены палаты: *Рубанъ* Васил. Андр., д. с. с. Конторская ул., 40. *Малишевскій* Пав. Павл., д. с. с. Михайловская ул., 37. *Глушановскій* Тим. Тимоѳ., д. с. с. Мироносицкая ул., 31. *Юрьевъ* Влад. Григор., д. с. с. Пушкинская ул., 53. *Данилэвичъ* Еф. Геор., д. с. с. Мироносицкая ул., 72. *Хвалынскій* Клав. Ал-ндров., ст. сов. Чернышевская ул., 61. *Барвинскій* Ананій Григор., д. с. с. Пушкинская ул., 18. *Шмидтъ* Ѳед. Эдуард., ст. Николаевская ул., 4. Первый гражданскій департаментъ: Предсѣдатель департамента *Барсовъ* Леон. Васил., д. с. с. Садово-Куликовская ул., 15. Члены палаты: *Филипповъ* Пав. Ал-ндров., д. с. с. Чернышевская ул., 48. *Енишерловъ* Ник. Михайл., ст. сов. Сумская ул., 57. *Шенингъ* Влад. Ал-ндров., д. с. с. Почтовый пер., 8. *Раздольскій* Влад. Петр., ст. сов. Малая-Гончаровскій ул., 32. *Майборода* Серг. Никол., ст. сов. Мироносицкая ул., 59. Второй гражданскій департаментъ: Предсѣдатель департемента—Старшій предсѣдатель палаты. Члены палаты: *Кулжинскій* Пантел. Иван., д. с. с. Конная ул., 37. *Фонъ-Метелеркампъ* Вильг. Вильг., д. с. Скобелевская пл., 17. *Рѣдкинъ* Геор. Петр., д. с. с. Юмовская ул., 14. *Батюшковъ* Ал-сѣй Дмитр., ст. сов. Епархіальная ул., 44. *Илларіоновъ* Ник. Семен., ст. сов. Сумская ул., 90. Третій гражданскій департаментъ: Предсѣдатель департамента *Носенко* Дмит. Андр., д. с. с. Епархіальная ул., 36. Члены палаты: *Штакеншнейдеръ* д. с. с. Старо-Московская ул., 15. *Левенстимъ* Авг. Адольф., д. с. с. Сумская ул., 54. *Тоболькевичъ* Ив. Франц., д. с. с. Мироносицкая ул., 60. *Затворницкій* Як. Михайл., кол. сов. Губернаторская ул., 16. *Бардзкій* Аѳан. Эразм., ст. сов. Тюремная ул., 24. Секретари палаты: По уголовному департаменту *Кречуновичъ* Влад. Никол., кол. ас. Большая Москалевская ул., 29. По 1-му гражданскому департаменту *Ланге* Петръ Вильг., кол. сов. Слесарный пер., 8. По 2-му гражданскому департаменту *Сѣнинъ* Ал-ндръ Антон., кол. сов. Скрипницкая ул., 3. По 3-му гражданскому департаменту *Коноровъ* Ник. Иван., кол. ас. Сорокинскій пер., 4. Помощники секратарей: *Рудинскій* Ал-ндръ Андр., надв. сов. Уголъ Московской ул. и Слесарнаго пер., 11/1. *Столбцовъ* Ал-сѣй Андр., кол. секр. Университетская ул., 10 (пассажъ). *Болтинъ* Апол. Васил., тит. сов. Большая Москалевская ул., 24. *Бетезатъ* Геор. Антон., тит. сов. Губернаторская ул., 22. *Германъ* Леон. Ал-ндров., кол. ас. Екатеринославская ул., 19. *Черновъ* Дмит. Ильичъ, кол. секр., Нетеченская ул., 61. *Кривопусковъ* Грир. Петр., кол. ас. Малая Гончаровская ул., 19. *Антейкеръ* Іос. Иван., тит. сов. Мироносицкая ул., 35. Князь *Эристовъ* Серг. Михайл., тит. сов. Пушкинская ул., 1. *Ковалевскій* Серг. Платон., кол. секр. Пушкинская ул., 67. *Вертеловскій* Ник. Алексѣев., тит. сов. Семинарская ул., зданіе духовной семинаріи. *Клейнъ* Влад. Степ., н. ч. Зміевская ул., 15. *Андроповъ* Ив. Васил., тит. сов. Епархіальная ул., 35. *Матюнинъ* Гавр. Павл., губ. секр. Бурсацкій пер., 6. *Горчаковъ* Бор. Михайл., тит. сов. Почтывый пер., 8. Судебные пристова при палатѣ: *Марковскій* Ал-сѣй Алексѣев., н. ч. Малая Панасовская ул., 25. *Забѣгаевъ* Ив. Егор., кол. рег. Газовая ул., 28. *Левитскій* Пав. Филос., кол. секр. Гордѣенковская ул., 25.

Прокурорскій надзоръ Харьковской Судебной Палаты.

(Скобелевская пл., зданіе судебныхъ установленій. Телефонъ № 527)

Прокуроръ палаты *Хрулевъ* Степ. Степ., д. с. с. Каплуновскій пер., 2. Товарищи прокурора: *Голенищевъ-Кутузовъ* Дмит. Θеодор., д. с. с. Сумская ул., 57. *Юшневскій* Петръ Петр., д. с. с. Мироносицкая ул., 59. *Чигринцевъ* Ал-ндръ Ал-ндров., ст. сов. Дмитріевская ул., 19. *Серповскій* Ник. Григ.. ст. сов. Клочковская ул., 29. *Крыловъ* Ал-ндръ Алексѣев., ст. сов. Каразинская ул., 2. *Сокальскій* Влад. Иван., ст. сов. Черноглазовская ул., 13. Секретарь при прокурорѣ палаты *Гирченко* Влад. Плат., кол. ас. Колодезная ул., 14. Помощникъ секретаря *Машицкій* Влад. Степ., губ. секр. Сумская ул., 57.

Совѣтъ Присяжныхъ Повѣренныхъ.

(Въ зданіи судебныхъ установленій. Телефонъ № 1320

Предсѣдатель совѣта *Егоровскій* Влад. Петр., прис. пов. Воснесенская ул., 10. Товарищъ предсѣдателя совѣта *Козловъ* Серг. Алек., прис. пов. Сумская ул., соб. домъ. Члены совѣта: *Александровъ* Ал-ндръ Михайл., прис. пов. г. Екатеринославъ. *Булаковъ* Ив. Емельян., прис. пов. Большая Гончаровская ул.. 9. *Падеревскій* Рич. Иван., прис. пов. Рымарская ул., 17. *Познанскій* Ник. Никол., прис. пов. Подгорная ул., 2. *Раппъ* Евг. Иван., прис. пов. Харинскій пер., соб. домъ. Баронъ *Розенъ* Вас. Ал-ндров., прис. пов. г. Курскъ. *Сіяльскій* Евг. Ив. прис. пов. г. Полтава. *Станиславскій* Як. Степ., прис. пов. Пушкинская ул., соб. домъ. Секретарь совѣта *Моллеръ* Ал-ндръ Иван., прис. пов. Вознесенская ул., 10. Письмоводитель *Балахонова* Над. Петр., Булгаковскій пер., 4.

Консультація присяжныхъ повѣренныхъ и ихъ помощниковъ

(Скобелевская пл., зданіе судебныхъ установленій .

Распорядительная коммиссія консультаціи: *Варшавскій* Сем. Влад., прис. пов. Конторская ул., 7. *Куликовъ* Бор. Павл., прис. пов. Донецъ-Захаржевская ул., 7. *Марковъ* Ник. Павл., прис. пов. Скобелевская пл., 22. *Спасскій* Ѳед. Васил., прис. пов. Университетская ул., зд. университета кв. Ильинскаго. Секретарь *Соболева* Юлія Петр., Никитинскій пер., 25.

Присяжные Повѣренные.

Баженовъ Парѳ. Капит., Кузнечная ул., соб. домъ. *Борманъ* Эм. Юльев., Мироносицкая ул., 59. *Балинъ* Мих. Геор., Мироносицкая ул., 43. *Булгаковъ* Иванъ Емельян., Большая Гончаровская ул., 9. *Бѣлый* Ал-ндръ Михайл., Конторская ул., 26. *Вальцъ* Бор. Яков., Чеботарская ул., 23. *Варшавскій* Сем. Влад., Конторская ул., 7. *Волковинскій* Конд. Кондр. *Гинцбургъ* Ал-ндръ Борис., Скобелевская площ., 22. *Глущенко* Влад. Козьм., Екатеринославскій пер., 13. *Головинскій* Анд. Иван., Зміевская ул., 6. *Гонтаровъ* Григ. Григор., Б.-Москалевская ул., д Ремизовой. *Горбунковъ* Вас. Петр., Скрипницкая ул., 1. *Гуровъ* Вас. Васил., Кокошкинская ул., соб. домъ. *Денисовъ* Ал-ндръ Алексѣев., Кацарская ул , 21. *Дженѣевъ* Сер. Ал-сѣев., Скобелевская площ , 10. *Долженковъ* Ник. Ал-ндров., Москалевская ул., 45. *Егоровскій* Влад. Петр., Вознесенская ул., 10. *Забугскій* Ник. Ал-ндров., Старо-Московская ул., д. Шереметьевой. *Зайцевъ* Мих. Ѳедор., Николаевская, 13. *Заламатьевъ* Влад. Васил., Михайловская ул., 15. *Зеленскій* Конст. Михайл., Рыбная ул., 36. *Ивановъ* Мих. Панк., Ст.-Мясницкая ул., соб. домъ. *Иваницкій* Вад. Плат., Старо-Московская ул., 21. *Иваньшинъ* Петръ . Павл., Петинская ул., 5. *Ильинъ* Серг. Дмитр., Куликовская ул., 16. *Квятковскій* Ал-ндръ Ал-ндров , Гончаровская ул., соб. домъ *Квятковскій* Влад Ал-ндров., Тюремная, 26. *Клоповъ* Ив. Алексѣев., Садовая ул , 4 *Козловъ* Серг. Ал-ндров , Сумская ул., соб. домъ. *Котляровъ* Конс. Филип., Клочковская ул., 62. *Кравцовъ* Вен Иван., Грековская ул., соб. домъ. *Криворучко* Ив. Павл., Подольскій пер., 3. *Кудрявцевъ* Мих. Борис , Нетеченская ул., 43. *Кулжинскій* Петръ Пантел , Дворянская ул., 3 *Куликовъ* Бор. Павлов., Донецъ-Захаржевская ул , 7. *Лазаревъ* Сем Констан., Ветеринарная ул , 13 *Ловинсонъ* Ос. Самойл., Рымарская ул , 7. *Левченко* Елис. Геор , Вознесенская ул., 5. *Лившицъ* Левъ Семен , Николаевская пл , д. Гладкова *Любицкій* Вален Ѳедор. Скобелевская пл., 22 *Масловскій* Конст. Констан , Подгорная ул , 10. *Михновскій* Ник. Иван., Скобелевская пл , 9 *Месняевъ* Ник Христоф , Скобелевская пл., 10 *Моллеръ* Ал-ндръ Иван., Вознесенская ул., 10 *Моллеръ* Викт. Иван., Черноглазовская ул , 19 *Моревъ* Ник. Иван , Жардармская пл , 4 *Московъ* Евг. Ал-ндров., Пушкинская ул , 6. *Нельговскій* Петръ Михайл , Пушкинская ул., 6. *Немеровскій* Ал-ндръ Яковл., Рымарская ул , 28 *Оршанскій* Моис Григор., Донецъ-Захаржевская ул., 5. *Падеревскій* Рич. Иван., Рымарская ул , 17. *Пенскій* Ив Алексѣев., Максимиліановская ул , соб домъ. *Переверзевъ* Леон. Никол , Пушкинская ул , 71. *Подобѣдовъ* Ал-ндръ Андр , Сумская ул., 38. *Познанскій* Ник. Никол , Подгорная ул., 2. *Прикодьковъ* Конс. Павл., Мироносицкій пер , 8. *Пушковъ* Пав. Григор , Чернышевская ул , соб. домъ *Проскурниковъ* Ник Васил , Епархіальная ул , 7 *Раппъ* Евг. Иван., Харинскій пер , соб. домъ *Робертъ* Генр Альфр., Пушкинская ул., 31. *Рубинштейнъ* Левъ Яков., Театральная пл., соб. домъ. *Смирновъ* Петръ Иванов., Конторская ул., 18. *Спасскій* Ѳед. Васил., Университетская ул., д. Университета.

Станиславскій Як. Степан, Пушкинская ул., 31. *Станковъ* Ив. Ников, Рымарская ул, 32 *Тауберъ* Леон Яков., Классическій пер., 4 *Гауберъ* Як Самойл., Екатеринославская ул., 40 *Тихоцкій* Ник Никол, Епархіальная ул, соб домъ. *Тычинскій* Сигиз. Антон., уголъ Рымарской ул. и Бурсацкаго пер, соб. домъ. *Троицкій* Бор Виктор, Московская ул, 26 *Устиновъ* Влад Михайл, Садово-Куликовская ул., 6 *Фингергутъ* Конс. Герман., Вознесенская ул, 8 *Цѣхановскій* Мих Михайл *Чайковскій* Илья Исидор, Дмитріевская ул, 22. *Чеплыгинъ* Ал-сѣй Тимоѳ, Воскресенская пл, 8. *Черняевъ* Ник. Иван., Искринская ул., д Ракше. *Шевандинъ* Ив Никол, Скобелевская ул, 11 *Шидловскій* Петръ Дмитр, Пушкинская ул, *Шкоде* Мих Иван., Садово-Куликовская ул., д Шидловскаго *Трейдеръ* Конс Валер., Чернышевская ул., 48. *Ячевскій* Ант. Игнат., Черноглазовская ул., д Кустерскихъ.

Помощники Присяжныхъ Повѣренныхъ.

Аксюкъ Андр. Павл., Старо-Московская ул., 26. *Александровъ* Ал-ндръ Авкс. *Алексѣевъ* Ал-ндръ Ал-ндров. *Алчевскій* Ник. Алексѣев., Вознесенская пл, 9. *Амчиславскій* Як. Льв, Николаевская пл., 3. *Аниѳеровъ* Ал-сѣй Никол. *Бауеръ* Конс. Констант. *Бѣлозерковскій* Нахм Кисел., Старо-Московская ул., 26. *Безчинскій* Як. Моис., Сумская ул, 36. *Бирюковъ* Влад. Андреев. *Бобинъ* Мих. Павлов. *Боровской* Вацл. Степан, Ващенковскій пер., 43. *Бровковъ* Ник Платон. *Вайнштейнъ* Ак. Марков., Николаевскся ул, 27. *Василенко-Иваницкій* Ник. Яковл., Пушкинская ул. 30 *Вельсовскій* Бор. Никол., Николаевская ул, 21. *Власовъ* Ал-ндръ Петр., *Воронинъ* Ник. Платон, Нотеченская ул., 21 *Вощининъ* Никол. Ал-адров., Кокошкинская ул., д. Гурова. *Говоровъ* Степ. Гавр., Екатеринославская ул., 95. *Голевъ* Петръ Петров, Плетневскій пер., д. Ващенко. *Голубничій* Вас. Тимоѳ. Торговая пл., д Кульшиной. *Гостинопольскій* Леон Иван., Чеботарская ул., соб. домъ. *Граффъ* Герм. Филип. *Гуляевъ* Смар Владим. *Гурьевъ* Ал-сѣй Дмитр. *Гуровъ* Влад. Ал-ндров., Сумская ул., 40. *Гуссаковскій* Ив. Алексѣев., Мѣщанская ул., 7 *Дайчъ* Левъ Федор, Рымарская ул, 18. *Демидовъ* Мих. Васил., Пушкинская ул, 22. *Дическуловъ* Петръ Павлов. *Домрачевъ* Петръ Ѳедор., Примѣровская ул, 7 *Дубосарскій* Эман Абрамов., Рымарская ул., 26 *Жмудскій* Ник. Андреев., Чеботарская ул, соб. домъ *Замошниковъ* Ал-ндръ Захар. *Замятинъ* Ник Никол, Екатеринославская ул., соб, домъ. *Ивановъ* Ник Панкр, Пушкинская ул., д Иванова *Илларіоновъ* Серг. Ал-ндров, Лопанскій пер, соб. домъ. *Іозефовичъ* Аркад Борис., Дмитріевская ул, д. Гаврилова *Каранджіевъ* Дмит, Матв., Рымарская ул., 3 *Казминъ* Влад Никол., Садовая ул, 6. *Казминъ* Петръ Иван, Гончаровская ул., 2. *Карасикъ* Григ. Петр, Старо-Московская ул, 26. *Кедровъ* Влад. Нилов., Московская ул., д. Скабичевской *Кисличенковъ* Ник. Захар., Примѣровская ул, соб домъ. *Клоповъ* Мих Иван., Вознесенская ул, 6. *Корецкій* Петръ Анатол, Мироносицкій пер, 3 *Круссеръ* Влад Ал-ндров, Вознесенская пл, 6. *Кудряновъ* Влад Владим., уголъ Ветеринарной и Епархіальной ул., д. Мяновскаго. *Куркчи-Кушинаревъ* Кир. Савичъ, Сумская ул., 2. *Лабинскій* Ник. Самс. Старо-Московская ул, 15. *Лашкевичъ* Вал Валер *Лесенко* Дам. Васил, Скобелевская пл, 27 *Мальцевъ* Ник. Андр, С-Московская ул, 67 *Мангуби* Авр. Веніам., Конторская ул, 32. *Марковъ* Ник. Павл, уголъ Дѣвичьей и Театральнаго пер, 11. *Марченко* Мих. Никол. *Матвѣевъ* Андр. Иван. *Матушевскій* Фед. Павл. *Мейлаховскій* Мих. Владим., Ст.-Московская ул., 15. *Мочульскій* Владис. Цырильев, Горяиновскій пер 13. *Мѣсняевъ* Хрис. Христоф., Мироносицкая ул., 59. *Мяновскій* Ал-ндръ Станис, Кацарская ул., 28. *Нерода* Андр. Иван, Скрипницкая ул., 8. *Носарь* Геор. Степ. *Ольшанскій* Валер. Григор. *Орловъ* Ал-ндръ Никол., Дмитріевская ул., 19. *Пас-*

ловъ Ал-ндръ Констан., Екатеринославская ул., 59. *Паньшинъ* Моис Иван. *Пащенко* Вяч Никол., Скобелевская пл., 9. *Перешивайловъ* Конс. Алексѣев , Университетская ул., 3. *Петровъ* Ник Васил., Рыбная ул., 32. *Плавтовъ* Ник. Ал-ндр., Подольскій пер , 13. *Полуехтовъ* Пав Никиф, Старо-Московская ул., 40. *Поповъ* Григ. Филоп., Карповская ул., 8. *Поповъ* Митр. Степ., Конторская ул., 76. *Познанскій* Викт. Никол. *Расторгуевъ* Влад Андр., Дѣвичья ул., 3. *Ренчицкій* Петръ Степан., Чернышевская ул., д. Пушкова. *Рогачевскій* Вас Львов., Рымарская ул., соб. домъ. *Рогачевскій* Серг. Львов. *Рубинштейнъ* Іона Яков., Подольскій пер., 7. *Рыбаковъ* Ив Дмитр. *Самойловъ* Серг. Никол., Рождественская ул., д. Илларіоновой. *Станиславскій* Петръ Яковл., Проэктная ул., 7. *Старчиковъ* Серг. Дмитр., Б-Москалевская ул., 27. *Сусликовъ* Ал-сѣй Павл., Сорокинскій пер., 9. *Сокольскій* Ал-ндръ Самойл., Московская ул., 21. *Тихій* Кирил. Іосиф., Ветеринарная ул., 19. *Торяниковъ* Мих. Никол. *Тринклеръ* Бруно Петр., Скобелевская пл., 8. *Трофимовъ* Григ. Никит., Рымарская ул., 9. *Ушаковъ* Ал-сѣй Доримед. *Федосьевъ* Конс. Ал-ндров. *Хмълевскій* Ал-ндръ Ал-ндров. *Чеботаревъ* Влад. Геор., Вознесенская пл., соб. домъ. *Чегринцевъ* Евг. Ал-ндров., Дмитріевская ул., 19. *Чикинъ* Влад. Петр., Сумская ул., 50. *Чикинъ* Илья Никит, Карповская ул., 3. *Чубарь* Исай Ильичъ, Лопатинскій пер., 7. *Шведовъ* Никонъ Михайл *Шейнинъ* Ал-ндръ Карл., Благовѣщенская ул., д. Уткина. *Шимановъ* Григ. Андреев. *Шустеръ* Франц. Францис., Клочковская ул., 36. *Щербаненко* Ник. Козьм., Кацарская ул., 54. *Ѳоминъ* Петръ Иван.

Окружный Судъ.

(Скобелевская пл., въ зданіи судебныхъ установленій. Телефонъ № 1342).

Предсѣдатель суда *Ненарочкинъ* Влад. Вас., тайн. сов. Чернышевская ул., 8. Товарищи предсѣдателя: *Власовскій* Фед. Михайл., д. с. с. Вознесенскій пер., 1. *Наставинъ* Мих. Мих., кол. сов. Епархіальная ул., 34. Члены суда: *Депрерадовичъ* Ник. Михайл., д. с. с. Пушкинская ул., 71 *Плетеневъ* Влад. Никол., д. с. с. Конторская ул., 26. *Соцъ* Ив. Иван., д. с. с. Пушкинскаа ул., 51. *Ризниковъ* Сергѣй Артем. Пушкинская ул., 71. *Кондратовичъ* Мих. Григ., д. с. с. Семинарская ул. *Бырдинъ* Мих. Ильичъ, д. с. с. Дмитріевская ул., 19. *Крамаревъ* Ник. Фед., с. с. Епархіальная ул. *Мѣрный* Дмитр. Ивав., надв. сов. Петинская ул. *Тихоновичъ* Мих. Поликарп., ст. сов. Пушкинская ул. *Ивановскій* Алекс. Михайл., ст. сов. Семинарская ул., 39 *Гулькевичъ* Ник. Степ., надв. сов. Вознесенская пл., 6. *Миклашевскій* Ник. Никол., ст. сов. Пушкинская ул. *Давтьяницъ* Григ. Гаврил., кол. сов., Мироносицкая, 55. Уѣздные члены уѣздовъ: Харьковскаго—*Абрамовъ* Геор. Ник., ст. сов. Рыбнаа ул., 36. Богодуховскаго—*Ершовъ* Ив. Ал-ндр., ст. сов. Богодуховъ. Валковскаго—*Косинскій* Казим. Франц., надв. сов. Валки. Волчанскаго—*Платоновъ* Гавр. Иван, ст. сов. Волчанскъ. Зміевскаго—*Проскурниковъ* Конст. Васил., надв. сов. Чугуевъ. Изюмскаго—*Башинскій* Ал-ндръ Витал., ст. сов. Изюмъ. Купянскаго—*Ракшевскій* Конст. Ильичъ, ст. сов. Купянскъ. Старобѣльскаго—*Красовскій* Фортун. Антон., кол. сов. Старобѣльскъ. Городскіе судьи городовъ: Богодухова — *Шейхль* Влад. Антон., кол. ас. Боходуховъ. Валокъ—*Снарскій* Фелик. Осип., ст. сов. Валки. Волчанска—*Чоглоковъ* Викт. Петр., надв. сов. Волчанскъ. Зміева и Чугуева—вакансія. Славянска—*Брайловскій* Андр. Ал-ндров., кол. ас. Славянскъ. Изюма—*Климовъ* Геор. Алексѣев., тит. сов. Изюмъ. Купянскаго—*Левандовскій* Леон. Африк., надв. сов. Купянскъ. Старобѣльска—*Гольвинскій* Евген. Воиновичъ, ст. сов. Старобѣльскъ. Судебные слѣдователи: по важнѣйшимъ дѣламъ—*Линицкій* Ив. Ал-сѣев., кол. сов. Барачный пер., 5. г. Харькова 1 уч. *Хмълевскій* Ром. Ал-ндр., тит. сов.

Гимназическая наб., 13. 2 уч. *Захаровъ* Ив. Иван., тит. сов. Дмитріевская ул., 2. 3 уч. *Хлоповъ* Григ. Ильичъ, кол. ас. Чернышевская ул., 48. 4 уч. *Лайминъ* Ив. Михайл., надв. сов. Сумская ул., 94. 5 уч. *Патоковъ* Валер. Валер., кол. ас. Царицынская ул., 11. 6 уч. *Здравомысловъ* Ив. Яков., ст. сов. Аптекарскій пер., 22. Харьковскаго уѣзда 1 уч. *Оружинскій* Сем. Иван., ст. сов. Старо-Московская ул., соб. домъ. 2 уч. *Сухомлиновъ* Серг. Ал-ндров., тит. сов. Сумская ул., соб. домъ. Богодуховскаго—*Краль* Ив. Адальб., тит. сов. Богодуховъ. Богодуховскаго и части Валковскаго—*Подгурскій* Ипол. Франц., кол. ас. Богодуховъ. Валковскаго—*Ащауловъ* Пав. Митроф., тит. сов. Валки. Волчанскаго—*Селенсъ* Алекс. Владис., кол. сов. Волчанскъ. Зміевскаго 1 уч. *Терпиловскій* Ант. Ермол., тит. сов. Зміевъ. 2 уч. *Сутуловъ* Мих. Михайл., тит. сов. Чугуевъ. Изюмскаго 1 уч. *Богдановичъ* Ромуал. Валер., кол. ас. Изюмъ. 2 уч. *Тридинъ* Пав. Тихон., тит. сов. Славянскъ. Купянскаго 1 уч. *Выржій* Пав Георг., кол. сек. Купянскъ. 2 уч. *Рудаковъ* Андр. Михайл., надв. сов. сл. Сватова-Лучка. Старобѣльскаго 1 уч. (Вакансія). 2 уч. *Кайзлеръ* Дмитр. Матеушов., кол. ас. Старобѣльскъ. Старшій нотаріусъ *Федоренко* Андр. Иринеев., кол. ас. Усовская ул., 15. Помощникъ старшаго нотаріуса *Федосѣевъ* Ник. Ал-ндр., кол. секр. Царицынская ул., 21. Нотаріусы городовъ: Харькова: *Базилевскій* Андр. Павл. Николаевская пл. *Семененко* Вас. Васил., Николаевская площ., *Фигуровскій* Дмитр. Глѣбов. Купеческій спускъ. *Полѣшко* Ал-ндр, Игнат. Павловская пл. *Давшкевичъ* Ник. Антон. Павловская пл. *Ясновъ* Ал-ндр. Рафаил. Университетская ул. *Щавинскій* Юлій Блаж. Николаевская пл. Богодухова—*Лабинскій* Пав. Андреев. Богодуховъ. Валокъ—*Погорѣловъ* Конст. Петр. Валки. Краснокутска—*Оболенцовъ* Пав. Митроф. Краснокутскъ. Волчанска—*Дорошенко* Влад. Влад. Волчанскъ. Чугуева — *Гессъ-де-Кильве* Леон. Леон. Чугуевъ. Зміева—*Малышевъ* Леонъ Ефимов. Зміевъ. Изюма—*Языковъ* Леонъ Африкан. Изюмъ. *Ярцевъ*. Никол. Констан. Изюмъ. *Кжовскій* Вас. Иван. Изюмъ. Славянска—*Язевъ* Ефимъ Ефимов., Славянскъ. *Лагуновъ* Исаакъ Соломон. Славянскъ. Купянска—*Сафьяновъ* Ив. Степ. Купянскъ. *Плющъ* Ал-ндръ Демидов. Купянскъ. Старобѣльска — *Поповичъ* Досиф. Марков. Старобѣльскъ. Судебные пристовы: г. Харькова: *Авсеневъ* Ник. Антон. над. сов. Романовскій пер., 16. *Песоцкій* Серг. Васил. Максиміліановская ул., соб. домъ. *Кисличенко* Ал-ндръ Тимофѣев., надв. сов. Михайловская ул., 31. *Вериго* Владим. Конст., Петинская ул., 42. *Гудима* Дмит. Лазар. Михайловская ул., 15. Уѣздовъ: Богодуховскаго—*Торанскій* Ник. Петр., Богодуховъ. Валковскаго—*Быстрицкій* Африк. Иван., кол. рег. Валки. Волчанскаго—*Морозовъ* Ал-ндръ Васил., Волчанскъ. Зміевскаго—*Знаменскій* Семен. Петров. Чугуевъ. Изюмскаго 1 уч. *Варяницынъ* Дмитр. Федор. Изюмъ. 2 уч. *Павленко* Григ. Яковл. Славянскъ. Купянскаго—вакансія. Старобѣльскаго—*Поповъ* Петръ Нилов. Старобѣльскъ. Архиваріусъ суда *Федосѣевъ* Пав. Иван., Конторская ул., 59. Секретари: 1-го гражд. отдѣл. *Линицкій* Анат. Михайл. Ветеринарная ул., 37. *Фурманъ* Ал-ндръ Владим. Екатеринославская ул., 21. Угол. отдѣленія *Бобковъ-Бассовъ* Козьма Иван. Клочковская ул., 24. Помощники секретарей 1-го граждан. отдѣл.: *Поповъ* Конст. Федор. Конная ул., 15. *Палецкій* Бор, Павл. Криничный пер., 8. *Переверзевъ* Ал-ндръ Ал-ндров. Нетеченская ул., 45. *Рудковскій* Дав. Гермон. Зміевская ул., 61. 2-го гражд. отдѣл: *Чавчіанидзе* Серапіонъ Матв. Старо-Московская ул. *Федоровъ* Ал-ндръ Ал-ндров. *Евсѣевъ* Ив. Степ. Знаменская ул. 13. Уголовное отдѣл. *Борисовичъ* Ник. Ал-ндров. Кремлевская ул., 2. *Сиренко* Пав. Тимоф. *Флокъ* Сем. Леопал. Зав. счетн. суда: *Вериго* Влад. Констан. Петинская ул., 42. Кандидаты на судебныя должн. старшіе штатные: *Краянскій* Ал-ндръ Эдуардов. Нетеченская ул., 48. *Кривцовъ* Сократъ Владим. Пушкинская ул., 18. Прокурорскій надзоръ: Прокуроръ *Пороховщиковъ* Петръ Серг. Примѣровская ул., 18. Товарищи прокурора: *Питра* Ал-ндръ Адольф. Ветеринарная ул., 15. *Рейхель* Петръ Михайл. Губернаторская ул., 16. *Халѣцкій*

Евг. Оттонов. Госпитальный пер., 5. *Фридландеръ* Ал-ндръ Оскаров. Юмовская ул., 16. *Устимовичъ* Петръ Митр. Мироносицкая ул., 24. *Лаженицынъ* Бор. Констан. Дмитріевская ул., 22. *Ковалѣвъ* Ал-ндръ Иван. Криничный пер., *Науменко* Павелъ Иван., Вознесенскій пер., 1. Секретарь *Юшневскій* Ник. Петр. уголъ Благовѣщенской и Дмитріевской ул., 11.

Съѣздъ Мировыхъ Судей.

(Скобелевская площ., зданіе Судебныхъ Установленій).

Предсѣдатель съѣзда *Ильинскій* Мих. Ил., дѣйст. стат. сов. Въ зданіи университета. Непремѣнный членъ съѣзда *Зимовскій* Ѳед. Ѳед., кол. сов. Чернышевская ул., соб. домъ. Секретарь Съѣзда Гражданскаго Отдѣленія *Перекрестовъ* Евген. Ал-ндр., надв. сов. Подгорная ул., 11. Секретарь Съѣзда Уголовнаго Отдѣленія *Пуковскій* Ал-ндръ Як., тит. сов. Университетская ул., зданіе Университета, 35. Помощникъ Секретаря Съѣзда *Яровскій* Ал-сѣй Ил., в. ч. Ивановская улица, 10. Участковые Мировые Судьи: 1-го участка *Мельниковъ* Іосиф. Платон., кол. секрет. Царицын. ул., с. д. 7. 2-го уч. (онъ-же Непремѣн. чл. съѣзда). *Зимовскій* Ѳед. Ѳед., к. с. Чернышевская ул., с. д. 3-го уч. *Бичъ-Лубенскій* Ив. Мих., тит. сов. Михайловск. ул., соб. домъ. 4-го уч. *Шидловскій* Ал-сѣй Дм., тит. сов. Садово-Куликовская ул., соб. домъ 5-го уч. *Фонъ-деръ-Лауницъ* Ѳед. Ѳед., кол. ас. Рождественская ул., 2. 6-го уч. *Григоросуло* Анат. Ив., кол. сов. Мордвиновскій пер., 17. Добавочный мировой судья. (Вакансія). Почетные Мировые Судьи: *Алексѣенко* Михаилъ Мартын., тайн. совѣт. Въ зданіи Университета. *Брандтъ* Ал-ндръ Ѳедор., дѣйст. ст. совѣт. Ветеринарная улиц., соб. домъ. *Воскресенскій* Влад. Яков., стат. совѣт. Губернаторская ул., соб. домъ. *Гагаринъ* князь Конст. Ник., надв. сов. Клочковская ул., соб. домъ. *Голицинъ* князь Ал-ндръ Дм., кол. секр. Пушкинская ул., 46. *Гордѣевъ* П. А. *Гордѣенко* Владим. Егор. *Илларіоновъ* Никол. Сем., стат. сов. Сумская ул., соб. домъ. *Ильинскій* Мих. Ил., дѣйст. сов. (Предсѣдатель съѣзда). Въ зданіи Университета. *Меньшиковъ* Пав. Влад., дѣйст. стат. совѣт. Кацарская ул., соб. домъ *Мигринъ* Н. С., г. Харьковъ соб. домъ. *Пивоварвъ* Гавр. Ѳед., ст. с. *Рейнеке* Арс. Арс., тит. сов. Въ с. Малой-Даниловкѣ, Харьков. уѣзд. *Святополкъ-Мирскій* Князь Петр. Дм., генер.-лейт. Въ с. Гіевкѣ, Харьков. уѣзд. *Срединскій* Никол. Кир., стат. сов. Благовѣщенская ул., свой домъ. *Файстъ* Эд. Франц., стат. сов. Скрыпницкая ул., свой домъ. *Фонъ-деръ-Лауницъ* Владим. Ѳед., дѣйст. стат. сов. Въ гор. Тамбовѣ. *Хрущевъ* Пав. Дм., пот. двор. Въ Москвѣ. *Чернай* Ник. Ал-ндр., Екатеринославская ул., свой домъ. Состоящіе при Съѣздѣ Судебные Пристава: *Кохановскій* Дм. Дм., тит. сов. Дѣвичья ул., 4. *Щекинъ* Ив. Вас., тит. сов. Кацарская ул., 37. *Чернышевъ* Ив. Никол., н. ч. Старо-Московская ул., 1. Частные повѣренные, состоящіе при Съѣздѣ: *Брагинскій* Серг. Наум., мѣщ. Мѣщанская ул., соб. домъ. *Буряковскій* Петръ Мих., крест. Царицынская ул., 26. *Чутовскій* Флор. Клем., двор. Куликовская ул., свой домъ. *Журавлевъ* Григ. Григ., личн. поч. гражд. Театральная площ., 6. *Зальцбергъ* Ник. Герм., мѣщ. Епархіальная ул., свой домъ. *Плехановъ* Мих. Петр., двор. Благовѣщенская ул., 17. *Сѣрый* Як. Вас., поч. гражд. Семинарская ул., 39. *Ходасевичъ* Бол. Ант., двор. Екатеринославская ул., 29. *Хоροманскій* Степ. Іул., двор. Гимназическая набережная, свой домъ. *Чуйко* Ник. Григ., личн. поч. гражд. Скрыпницкая ул., 10.

Сиротскій Судъ.

(Университетская, Пассажъ, № 86).

Предсѣдатель суда *Штейфонъ* Никол. Конст., цех. Уголъ-Московской и Николаевской ул., 2. Члены Суда: *Силаковъ* Петръ Степ., мѣщ. Москалевская ул., 47. *Сучковъ* Мих. Дмитр., цех. Никитинскій пер., 5. *Акимушкинъ* Ѳед. Демент., куп. Куликовская ул., 25. Протоколистъ Суда *Сѣкирскій* Вас. Петр., губ. секр. Набережный пер., 26.

Государственный Контроль.

Контрольная Палата.

(Рымарская ул., № 23. **Телефонъ № 243.**)

Управляющій палатою *Ливитскій* Алекс. Алекс., стат. сов. Сумская ул., 68. Старшіе ревизоры: *Краснопѣвцевъ* Влад. Евген., кол. сов. Сумская ул., 43. *Корженевскій* Іосифъ Ксавер., кол. сов. Каразинская ул., 4. *Калининъ* Валер. Гавр., над. сов. Конторская ул., 76. Младшіе ревизоры: *Моцакъ* Петръ Алекс., надв. сов. Батуринская ул., 8. *Афанасьевъ* Пав. Ил., тит. сов. Благовѣщенская ул., 32. *Федоровскій* Ник. Дмитр., кол. сов. Песчанская ул., 24. *Конаковъ* Вас. Вас., кол. сек. Заиковская ул., 96. Младшій ревизоръ *Зевинъ* Францъ Иван., тит. сов. Рогатинскій пер., 4. Секретарь *Войновичъ* Алекс. Ник., тит. сов. Мордвиновскій пер., 17. Помощники ревизора: *Кандыба* Лук. Троф., над. сов. Аптекарскій пер., 28. *Рокитянскій* Левъ Андр., кол. ас. Большая-Понасовская ул., 12. *Буханцовъ* Серг. Гаврил., губ. секр. Бассейная ул., 7. *Лертцеръ* Ник. Фед., тит. сов. Москалевская ул., 36. *Кондратовичъ* Серг. Вас., к. ас. Рѣзниковскій пер., 4. *Овчинниковъ* Серг. Ильичъ тит. сов. Скобелевская площ., 32. *Горяиновъ* Ив. Федор., тит сов. Рудаковскій пер., 25. *Стрѣлинъ* Серг. Льв., тит. сов. Старо-Московская ул., 27. *Полонскій* Мих. Андр., кол. сек. Квиткинская ул., 3. *Спановскій* Бор. Павл., губ. сек. Большая-Понасовская ул., 14. Журналистъ и архиваріусъ *Слысенко* Викт. Павл., н. ч. Конная ул., 24. Счетные чиновники: *Залѣсскій* Конст. Яков., тит. сов. Рогатинскій пер., 4. *Куницынъ* Влад. Елис., кол. ас. Сумская ул., 63. *Ждановъ* Фед. Иван., кол. ас. Михайловскій пер., 7. *Богдановъ* Арс. Евген., тит. сов. Троицкій пер., 10. *Фижанъ* Влад. Иван., кол. сек. Большая-Понасовская ул., 15. *Діаконенко* Дмит. Дмитр., губ. секр. Мѣщанская ул., 20. *Поливановъ* Петръ Вас., кол секр. Конторская ул., 53. *Носковъ* Мих. Алекс., губ. секр. Клочковская ул., 38. *Яшниковъ* Алексан. Алексан., пор. зап. Театральная площ., соб. домъ. *Кибальниковъ* Конст. Алекс. кол. рег. Владимирская ул., 24. *Морозовскій* Алекс. Григ., н. ч. Военная ул., 24. *Новиковъ* Евфим. Бор. н. ч. Сумская ул., 7. *Будько* Ив. Сем., н. ч. Станція Рыжовъ дача Никифорова Гаврюшенко *Дехтяревъ* Дмит. Васил., кол. ас. Москалевская ул., 15.

Контроль Курско-Харьково-Севастопольской жел. дор.

(Екатеринославская ул., домъ Иванова, № 1-й).

Главный контролеръ *Марковскій* Іос. Ксав., д. ст. сов. Мироносицкая площ., 11. Помощникъ главнаго контролера *Трофимовъ* Конст. Тим., стат. сов. Конторская ул., 56. Старшіе контролеры: *Лешернъ-фонъ-Герцфельдъ* Фед. Алекс., стат. сов. Семинарская ул., 14, *Горянскій* Влад. Иванов., стат. сов. Каразинская ул., 7. *Вонлярлярскій* Алекс. Петров., кол. сов. Малая-Понасовская ул., 35. *Кунделековъ* Тим. Петр., надв. сов. Юрьевская ул., 12. *Сѣдлецкій* Алекс. Іосиф., инж. тех., над. сов. По Заиковкѣ, Батуринская ул., 23. Контролеры: *Макаревскій* Влад. Θедор., кол. сов. Ст. Θеодосія, К.-Х.-С. ж. д. *Шимановскій* Конст. Степ., кол. сов. Галушкинская ул., 6. *Александровъ* Ник. Никол., надв. сов. Ст. Славянскъ, К.-Х.-С. ж. д. *Ферщко* Алекс. Яков., над. сов. Гончаровскій Бульв., 5. *Соколовъ* Вас. Иван., кол. ас. Ст. Севастополь, К.-Х.-С. ж. д. *Делла-Восъ* Алекс. Людвиг., кол. ассес. Чеботарская ул., 59. *Проскуряковъ* Всев. Иван., кол. ассес. Садово-Куликовская ул., 11. *Авдонковъ* Влад. Дмитр., кол. ас. Царицынская ул., 5. *Колнибалоцкій* Арк. Владим. тит. сов. Скобелевская площ., 8. *Капусцинскій* Конст. Яков., тит. сов. Ярославская ул., 31. *Вестфаленъ* Вас. Иван., тит. сов. Гончаровскій бульваръ, 5. *Харлалеповичъ* Григ. Ипполит. тит. сов. Ст. Александровскъ, К. Х.-С. жел. дор. *Окуличъ* Ив. Иван., кол. сов. Лермонтовская ул., 14. Помощникъ контролера, исп. обяз. секретаря *Рикманъ* Алекс. Герман., кол. асс. Пушкинская ул., 18. Помощники контролера *Скобѣевъ* Геор. Федор., над. сов. Царицынская ул., 25. *Калистратовъ* Ник. Иван., над. сов. Москалевка. Екатерининская улица, 47. *Баронъ Витте* Ник. Алекс. над. сов. Уголъ Бурсацкаго спуска и Клочковской ул., 23. *Песковъ* Лук. Ник., кол. ас. Лермонтовская ул., 22. *Куколь-Яснопольскій* Серг. Констант., кол. ас. Ст. Александровскъ, К.-Х.-С. ж. д. *Шульце* Пав. Густав., кол. ас. Ст. Лозовая, К.-Х.-С. ж. д. *Степура-Сердюковъ* Григ. Алекс. кол. ас. Вознесенская площ., 17. *Навроцкій* Вас. Петров., тит. сов. Царицынская ул., 58. *Феттеръ* Владим. Виктор., тит. сов. Семинарская ул., 27. *Соколовскій* Владим. Никол., тит. сов. Уголъ Заиковской и Полтавской ул., 4. *Подолякинъ* Мак. Мих., тит. сов. Рыжовская ул., 3 *Михайловъ* Ив. Констант. тит. сов. Ст. Θеодосія, К.-Х.-С. ж. дор. *Вроблевскій* Алекс. Мих., тит. сов. Молочная ул., 7. *Столица* Алекс. Алексан., тит. сов. Ст. Жмеринка, Юго Зап. ж. д. *Томаровичъ* Леон. Антон., кол. секр. Москалевская ул., 32. *Рѣдинъ* Мих. Алексан., кол. сек. Театральный пер., 10. *Лазаревъ* Мих. Онис., кол. сек. Ст. Севастополь, К.-Х.-С. ж. д. *Родкевичъ* Вл. Іос., к. с. Кузнечная у., 13. *Федоровъ* Ив. Як., к. с. Бездонная ул., 14. *Булатовъ* Петръ Эпам., кол. секр. Малая Гончаровская улица, 34. *Іонкинъ* Мих. Павл., кол. секр. Ст. Славянскъ К.-Х.-С. ж. дор. *Гербіевъ* Вл. Ефрем., кол. секр. Ст. Покатиловка, К.-Х.-С. ж. д., соб. домъ. *Осиповъ* Як. Конст., кол. секр. Конторская ул., 38. *Тевяшовъ* Ник. Дмитр., кол. секр. Набережный пер., 12. *Васильевъ* Вас. Васил., кол. секр. Слесарный пер., 8. *Издебскій* Мар. Север., губ. секр. Михайловская ул., 23. *Ковалевъ* Мих. Григ., губ. секр. Уголъ Рыбной ул. и Плетневскаго пер., 10/7. *Степановъ* Ив. Аким., кол. рег. Сумская ул., 28. *Волошиновъ* Андр. Евдок., кол. рег. Ст. Александровскъ К.-К.-С. ж. д. Исп. дол. пом. контр. *Гладковъ* Левъ Никол., н. ч. Дмитріевская ул., 12. *Моикевичъ* Алекс. Никиф., н. ч. Малая Понасовская ул., 25. *Страховъ* Вас. Алекс., н. ч. Большая Гончаровская ул., 4. *Носковъ* Влад. Карпов. н. ч. Ст. Покатиловка, К.-Х.-С. ж. д. соб. дача. *Босолыго* Алекс. Никол., н. ч. Михайловскяя ул., 8. *Навроцкій* Ник. Петр., н. ч. Михайловская ул., 9. Помощники контролера *Шмитьковъ* Ник. Мих. (по найму) л. п. г. Усов. у., 39. *Гейбовичъ* Ст. Вик. (по найму), дв-

Мироносицкая ул., 58. Счетные чиновники: *Зуль* Яковъ Михайл., кол. ас. Конторская ул., 12. *Гордынскій* Вас. Григ., кол. ас. По большой Сумской ул., Лопанская ул., 5. *Ключаревъ* Петръ Іосиф., тит. сов. Воскресенская ул., 10. *Русановъ* Ник. Вас., тит. сов. Гончаровскій бульваръ, 5. *Рубенко* Серг. Петр., тит. сов. Нетеченскій пер., 11. *Лесевицкій* Дмитр. Роман., кол. секр. Дворянская набережная, 5. *Ятвинскій* Петръ Григор., кол. секр. Ст. Люботинъ, Х. Н. жел. дор. соб. хут. *Пименовъ* Ксен. Степ., кол. сек. Слоб. Артемовка (вблизи ст. Мерефа К.-Х.-С. ж. д.) *Гутовскій* Пав. Матв., кол. секр. По Зміевскому шоссе, за кирпичнымъ зав. И. О. Ващенкова, соб. домъ *Шипиловъ* Иванъ Исидор. губ. секр. Подгорная ул., 1. *Антошевскій* Казим. Бронис., губ. сек. Нетеченская наб., 10. *Михайловскій* Геор. Павл., губ. секр. Холодная гора, Кульбицкій пер., 5. *Иваниковъ* Стеф. Павл., губ. секр. Большая Понасовская ул., 12. *Булгаковъ* Дмит. Митроф., губ. сек. Холодная гора, Еленинская ул. 7. *Эйзерманъ* Карлъ Эдуард., губ. сек. Усовская ул., 21. *Никитскій* Вик. См., п з. Ст. Жмер. Ю.-З ж. д. *Степура-Сердюковъ* Пет. Ив., г. с. Мало-Гончаровская ул., 27. *Михневичъ* Евген. Леоп., губ. секр. Сорокинскій пер., 12. *Вышемірскій* Петръ Ник., кол. рег. Мѣщанская ул., 4. *Григоровичъ* Дан. Федор., н. ч. Гончаровская ул., 2. *Шмидтъ* Алексан. Ник., н ч. Усовская ул., 38. Исп. дол. счетныхъ чиновниковъ: *Яковлевъ* Иванъ Фед., н. ч. По Клочковской ул., Рѣчной пер., 17/28 *Прокосинокъ* Фед. Іосиф., н. ч. Карповская ул., 15. *Радочинскій* Ив. Андреев., н. ч. Москалевская ул., д. 78. *Васильевъ* Гавр. Петр., н. ч. Мордвиновскій пер., 21. *Крысенко* Фед. Фед., н. ч. Царицынская ул., 25. *Денисенко* Мих. Павл., н. ч. Холодная гора, Церковный пер., 11. *Чухлѣбъ* Геор. Афанас. (по найму). Ст. Покатиловка К.-Х.-С. ж. д., соб. дача.

Контроль Харьково-Николаевской желѣзной дороги.

(Благовѣщенская ул., № 26. **Телефонъ № 1261**).

Главный контролеръ *Зайкинъ* Дмитр. Мих., ст. сов. Дѣвичья ул., 3. Помощникъ главнаго контролера *Базилевскій* Фед. Вас., ст. сов. Жандармская площ., 3. Старшіе контролеры: *Мадатовъ* Ник. Петр., кол. сов. Вознесенская ул., 6. *Ставропольскій* Ал-дръ Павлов., кол. сов. Скобелевская площ., 32. *Рексъ* Никол. Карл., надв. сов. Москалевка, Колодезная ул., 17. Контролеры: *Ляуданскій* Антонъ Франц., кол. сов. Малая-Гончаровская ул., 27. *Ромасъ* Адріанъ Иван., надв. сов. Гостинница Славянскій Базаръ, Екатериносл. ул. *Максимовичъ* Фед. Плат, кол. ас. Михайловская ул., 18 *Павловскій* Севиръ Андр., кол. ас. Благовѣщенская ул., 26. *Кирпѣевъ* Мих. Ал-ндров., губ. секр. Екатерининская ул., 40. Помощники контролера: *Лобода* Тимоф. Мих, надв. сов Москалевская ул., 77. *Прокофьевъ* Леон. Мих., кол. ас. Холодная гора, Семинарская, 19. *Афанасьевъ* Конст. Петр., тит. сов. Старо-Московская, 13. *Головкинъ* Вас. Никиф., инж-техн, кол секр. Мироносицкая ул., 74 *Бѣлецкій* Георг. Ал-ндр, н. ч. Никитинскій пер., 7. *Кулешовъ* Григ. Исид., н ч. Москалевка, Гостинная ул, 12 *Крушедольскій* Вас Иван., инж.-техн., н ч. Призванъ на дѣйствительную военную службу. *Шаповалъ* Дмитр. Яковл., н. ч. На дачѣ въ Рыжовѣ. *Михайловъ* Вас Иван., надв. сов. На дачѣ въ Рыжовѣ. *Аксеновъ* Конст. Львов, тит. сов. Большая Панасовская ул, 100. *Шкляревскій* Леон. Конст., тит. сов. Карповская ул., 9. *Аладинъ* Ив. Андр., тит. сов. Жандармская пл., 4. *Шкляревскій* Тих Дмитр, губ. секр Призванъ на дѣйствительную военную службу. *Двукраевъ* Ал-ндръ Арс, губ. секр Царицынская ул, 40. *Думницкій* Іос. Іос., н. ч. Ст Люботинъ Х.-Н. ж. д. *Оболенскій* Фед Иван., надв. сов. Поселокъ Высокій, соб. д. (около Корытинской платф., К-Х.-С ж. д). *Лысенко* Ал-сѣй Никиф., губ. секр. Призванъ на дѣйствительную военную службу. *Константиновъ* Ив. Вас., н. ч.

Ст. Люботинъ, Х.-Н. ж. д. *Акимовъ* Леон. Ал-ндров., н. ч Единовѣрческая ул., 34. Помощникъ контролера (по найму) *Кулябко-Корецкій* Кирил. Иван., двор. Рымарская ул., 15. Счетные чиновники: *Эссенгаузенъ* Ив. Ал-ндров., кол ас. Ст. Рыжовъ, Х.-Н. ж. д. *Фостъ-Лозиченко* Викт Степ., кол ас. Моичная ул., 17. *Нагродскій* Гавр. Игнат., кол. ас. Павловскій пер , 30 *Коньковъ* Петръ Тимоф., кол. секр. Мороховецкая ул , 3. *Ещенко* Никол. Конст , губ. секр. Призванъ на дѣйствительную военную службу. *Котляревскій* Степ. Григ., кол. рег. Москалевская ул , 73. *Фонъ-Бриксенъ* Ант. Конст., кол. рег. Вознесенская пл., 13. *Сафроницкій* Фед. Степ., кол. рег. Мало-Гончаровская ул., 19 *Кондра* Евген. Ильичъ, кол. рег. Москалевка, Моичная ул., 27. *Крекшинъ* Пав. Степ., н. ч. Вознесенская ул., 4. *Скородинскій* Владим. Ник., н. ч. Призванъ на дѣйствительную военную службу. *Варѳоломѣевъ* Пав. Павл., н ч. Воскресенская ул., 2. *Шманевскій* Іос. Сем , кол. ас. На дачѣ въ Рыжовѣ. *Нечипаевскій* Ал-ндръ Дем., кол. ас. Мало-Гончаровка, Леусовскій пер., 6. *Барщевскій* Ив. Франц., тит. сов. Мордвиновскій пер., 29. *Ильенко* Павелъ Хрисанѳ., кол. секр. Мало-Гончаровская ул., 6. *Тергецкій* Никол. Петр., губ. секр. Ст. Люботинъ, Х. Н ж. д. *Кишкинъ* Георг. Семен., губ. секр. Искринская ул., 32. *Бабицкій* Григ. Васил., губ. секр. Рудаковскій пер , 53. *Шпека* Бор. Андр., губ. секр. Тюремная ул., 4. *Винниковъ* Никол. Влад., губ. секр. Малая-Гончаровская, 23. *Честнѣйшій-Баришевскій* Конст Вас., кол. рег. Призванъ на дѣйствительную военную службу. *Новицкій* Генрихъ Антон.. кол. рег. Никитинскій пер., 24. *Масловскій* Никол. Григор., н. ч. Москалевка, Владимірская ул., 14. *Ковалевскій* Георг. Петр. н ч. На дачѣ въ Песочинѣ. *Богославскій* Никол. Никол., н. ч. Почтовый пер., 13. *Турасевичъ* Андр. Иван., н. ч. Холодная гора, Рудаковскій пер., 53. *Куколевскій* Леон. Мих., н. ч. Призванъ на дѣйствительную военную службу. Счетный чиновникъ (по найму) *Бѣлоусовъ* Андр. Григор., мѣщан. Чеботарская ул , 19.

На линіи контролеръ: *Наставинъ* Плат. Плат., кол. сов. Ст. Знаменка, Х.-Н. ж. д. Помощники контролера: *Тріумфовъ* Ал-ндръ Вас., тит. сов., Г. Полтава. *Гришневъ* Ал-ндръ Ник , кол. секр. Г. Кременчугъ. *Григоровичъ* Влад. Павл., кол. секр. Ст. Люботинъ, Х.-Н. ж. д. *Поляковъ* Петръ Каллин., кол. рег. Г. Кременчугъ. *Булдовскій* Вит. Андр , надв. сов. Г. Харьковъ, Аптекарская ул., 50. *Стеценко* Яковъ Ильичъ, кол. секр. Разъѣздъ № 13. *Громовъ* Ал-ндръ Гавр., губ. секр. Г. Николаевъ. *Каплуновскій* Геор. Вас., кол. ас. Г. Кременчугъ. *Котельниковъ* Борисъ Андр., кол. ас. Г. Кременчугъ. *Коваленко* Влад. Антон , губ. секр. Г. Константиноградъ. Счетный чиновникъ *Кирѣевъ* Ал-ндръ Ал-ндров., кол. рег. Ст. Кременчугъ. По постройкѣ линіи Херсонъ Николаевъ: Старшій контролеръ *Васильевъ* Ал-ндръ Вас., тит. сов. Г. Николаевъ.

Министерство Военное.

Штабъ 51-й пѣхотной дивизіи.

(Старо-Московская улица, № 34 Телефонъ № 501)

Начальникъ 51-й пѣхотной дивизіи *Нечаевъ* Ник. Иван., генер.-лейт. Николаевская, 20. И. д. начальника штаба 51 пѣхотной дивизіи *Васильевъ* Мих. Ник., подполк. генер. штаба Лермонтовская, 24. Дивизіонный врачъ 51 пѣхотн. дивизіи

Марчевскій Ник. Евген., кол. сов. Старшій адъютантъ штаба 51 пѣхотной дивизіи *Николаевъ* Влад. Влад., капит. Царицынская, 7. И. д. старшаго адъютанта штаба 51 пѣхотной дивизіи *Рубенко* Ал-ндръ Петр., поруч. Нетечинскій пер., 11.

201 пѣх. Лебединскій полкъ

(Старо-Московская ул., 34. Телефонъ № 502)

Командиръ полка *Безобразовъ* Владисл. Ал ндр., полк. Вознесенская пл., 19. Командиры: 1-го батал: *Долженковъ* Павелъ Матвѣевичъ, полковникъ. Скобелевская пл., 9. 2-го бат. *Хитрово* Ал-ндръ Иван., подполк Завѣдыв. хозяйс. *Черницкій* Левъ Мих., подп. При штабѣ полка. Командиры: 3 баталіона *Даниловъ* Пав. Полик., подп Валеріановская ул., 114. 4-го бат. *Городисскій* Андр. Иван., подп. Царицынская ул., 7. Младшій штаб. офицеръ *Добровольскій* Ал-сѣй Мих., подп. Командиры: 1 роты *Скабичевскій* Яковъ Яков., капит. Московская ул., 21. 9 роты *Шиловъ* Вас. Иван., капит. Въ слободѣ Печенѣги. Младшій офицеръ *Соловьевъ* Ал-ндръ Ал-сѣев., капит. Командиры: 13 роты *Смирновъ* Влад. Киров., капит Старо-Московская ул., 51. 10 роты *Горяный* Лонгинъ Федос., капит. Примѣровская ул., 3. 3 роты *Рѣшетниковъ* Петръ Иван., копит. Въ казармѣ I-го баталіона. 6 роты *Криштопъ* Кондр. Степан., капит. Уголъ Зміевской и Семеновскаго пер., 1. 16 роты *Гудима* Плат. Авксент., капит. Молочная ул., 16, кв 10. 4 роты *Васильевъ* Мих. Ал-ндр., капит Зміевская ул , 1. 7 роты *Ходолпй* Вас. Павл. капит 15 роты *Пластуновъ-Ковденко* Пантелейм. Григ., капит. Уголъ Спиридоновской и Старо-Московъ. пер., 11. 14 роты *Гончаренко* Игнат. Плат , капит. Нетеченская ул., 5. 11 роты *Папевскій* Стан. Антон , капит. Нетеченскій пер , 8. 12 роты *Лясcотовичъ* Казимиръ Виктор , капит. Старо-Московская, 33. 2 роты *Иражмовскій* Ромуальдъ Констант., капит Зміевская ул., 49. 8 роты *Одинцовъ* Иванъ Иван., капит. Царицынская ул., 27. Командующій 5 ротой *Дзюбенко-Дзюблевскі* Виталій Роман., шт.-капит. Чернышевская улица, 34. Командиръ нестроевой роты *Клопотовскій* Станиславъ Титов., шт.-капит. Подгорная ул., 4. Командиръ 13 роты *Толкачевъ* Пантел Васил., шт.-капит. Основа, Балошовская ул., 12. Младшіе офицеры: *Бѣлинскій* Вас Вас., шт.-капит *Перевощиковъ* Вас. Афан., шт.-капит. Безуглый пер., 18. *Мацкевичъ* Ал-ндръ Федор., поруч. Примѣровская ул., 21. *Шульцъ* Конст. Петр., поруч. *Насѣдкинъ* Конст. Гаврил., поруч. *Владыковъ* Серг. Ильичъ, поруч. Конная ул , 20. *Хрисанфовъ* Иванъ Ал-сѣев., подпор. *Ензенъ* Арнольдъ Евген., подпор. *Ивановъ* Петръ Иванов., подпор. Слобода Печенѣги *Поповъ* Ал-сѣй Матв., подпор Дмитріевская ул., 16. Казначей *Янченко* Влад. Анан., подпор. Вознесенская пл., 11. Полковой адъютантъ *Чугаевъ* Влад. Вас., подпор. Чернышевская ул., 34. Младшіе офицеры: *Лисенко* Влад. Гавр., подпор. *Любвинъ* Влад Иван., подпор. Адъютантъ 4 баталіона *Демьяненко* Никан. Никан., подпор. Деревня „Мокрый хуторъ". Младшіе офицеры: *Соколовъ* Сергѣй Серг., прапорщ. Дворянская ул., 3. *Давыдовъ* Павелъ Ал-ндров , прапорщ. Гостинная ул., 7. Полковой квартермистръ *Коваленко* I Иванъ Иванов., прапорщ. Донецъ-Захаржевская ул., 8. Младшіе офицеры: *Мостальгинъ* Никол. Никол., прапорщ. Старо-Московская ул., 39. *Куницынъ* Андр. Лавр., прапорщ. Старо-Московская ул., 85. *Стрѣльниковъ* Мих. Кирилл., прапорщ. *Трешиу* Ал-ндръ Ал-ндр , прапорщ. Екатеринославская ул., 81 *Честнѣйшій-Боришевскій* Констант. Вас., прапорщ. Вознесенская площ., 11, кв 3. *Педаевъ* Дмитр. Кондр., прапорщ. Университетскій садъ, Метеорологическая станція. *Кармазинъ* Ѳедоръ Иван., прап. Дворянская, 3. Адъютантъ 2-го баталіона *Моллеръ* Ал-ндръ Иван., прапорщ. Вознесенская улица, 10. Младшіе офицеры: *Логачевъ* Константинъ Никол., прап. Екатеринославская ул., 47. *Бражниковъ* Илья Иван., прапорщ. *Чугаевъ* Ром Андр., прапорщ. Михайловская ул , 16. Адъютантъ 3 баталіона *Карасикъ* Григ. Петров., прапорщ. Старо-Московская ул., 26, кв. 6. Младшій офицеръ *Коваленко* II, Никол. Иванов., прапорщ. Донецъ-Захаржевская, 8. Завѣдывающій полковымъ лазаретомъ *Баженовъ* Мих. Вас., прапорщ. Пушкинская ул., 46. Младшіе офицеры: *Сотниковъ* Вас. Семен , прапорщ. Кузнечная, 6. *Сиренко* Пав. Тимоф.,. прапорщ Пушкинская ул., 18. *Ивановъ* Ник. Панкрат., прапорщ. Кацарская ул., 18. *Штирнеръ* Сергѣй Вас., прапорщ. Сумская ул., 1. *Краевскій* Яковъ-Гилярій-Іосифъ Калясант., прапорщ. Завѣдывающій оружіемъ *Запорожецъ* Леонидъ Григор., прапорщ. Максимиліановская ул., 16. Младшіе офицеры: *Путивцевъ* Дмитр. Роман., прапорщ. *Бирюковъ* Влад. Андр., прапорщ. Адъютантъ 1-го баталіона *Сумцовъ* Ник. Семен., прапорщ. Государственный Банкъ. Младшіе офицеры: *Шабуневичъ* Романъ Іосиф., прапорщ *Савельевъ* Ал-ндръ Георг., прапорщ. *Зобнинъ* Конст. Иван., прапорщ. Клочковская ул., 26, кв. 2. Старшій врачъ *Святогоръ-Штепинъ* Ал ндръ Ал-ндров., кол. сов. Каразинская ул., 22. Младшіе врачи: *Дидрихсонъ* Гуго Карлов., надв. сов. *Прожанскій* Никол. Ал-ндров., лекарь. Дмитріевская ул., 16. *Гощикъ* Ал-ндръ Филип. Старо-Московская ул., 16. *Фрейфельдъ* Авраамъ-Лейбъ Іосиф. *Гиринъ* Влад. Антон. Михайловская ул., 18. Дѣлопроизводитель по хозяйственной части *Раковскій* Іосифъ Игнат , тит. сов. Петинская ул., 62. Священникъ *Пигулевскій* Іустинъ Ал-сѣев. Малиновская ул., 3. Капельмейстеръ *Кроупъ* Францъ Якубов., коллеж. регистр. Царицынская ул., 35.

202-й пѣх. Старобѣльскій полкъ

(Ващенковскій пер., д. Ващенко).

Командиръ полка *Гоштовтъ* Іос. Адам., полк. Молочная ул., 10 Завѣдыв. хозяйствомъ *Зыринъ* Фед. Ив., подп. Ващенковскій пер., 12. Полковой адъютантъ *Ефимовъ* Влад. Никол., подпор. Пушкинская ул., 7. Полковой казначей *Ефремовъ* Влад. Никол., пор. Уголъ Рыбасовской и Грековской ул., д. Безсонова. Командиры: 1 бат. *Ревуцкій* Алек. Кон., под. Театральная пл., 4. Адъют. 1 бат *Фонъ-Улирихъ* Кон. Мих., пр. Искренская ул., 2. Командиръ 2 бат. *Канчеевъ* Алек. Ст., под. Вознесенская ул. Адъютантъ 2 батал. *Насѣдкинъ* Мих. Гавр., прап. Конная ул., 22. Коман. 3 бат. *Малинка* Ив. Фед., под Жандармская пл., Мало-Гончаровская ул , 12—4 Адъютантъ 3 батал. *Власовъ* Мих. Дмитр., прап Рыбная ул., 20. Командиръ 4 бат. *Янковскій* Арсен. Вас., подп. Грековская ул., 31. Адъютантъ 4 батал. *Фадѣичевъ* Влад Васил., подп. Старо-Московская ул., 57. Командиръ 1 роты *Овчинниковъ* Ант. Сев., кап. Грековская ул., 33 Младшіе офицеры 1 роты: *Месхи* Алекс. Ирак., пор. *Дембашевскій* Андр. Ник., пор Елизаветинская ул., 18. Командиры 2 роты *Выгановскій* Вол Антон., кап. Екатерининская ул., 36. 3 роты *Федоровъ* Ант. Степ., кап. Уголъ Рыбасовскаго пер. и Рыбасовской ул., 32—2. 4 роты *Цыганенко* Геннадій Лук., шт.-кап Екатерининская ул., 51. 5 роты *Запоринъ* Тих Фед., шт.-кап. Основянская ул., 43. Вр. и. д. старшаго адъютанта по хозяйственной части при штабѣ 51 пѣхотной дивизіи *Рубенко* Алекс. Петр , пор. Михайловская площ., 11. Младшій офицеръ 5 роты *Сухоручкинъ* Конст. Иван., прап. Командиръ 6 роты *Буряковскій* Козьма Фед., кап Основянская ул., 43. Младшій офицеръ 6 роты *Курячій* Конст. Ефим., подпор. Гордѣенковская ул., 20. Командиръ 7 роты *Недашковскій* Ив. Осип., кап. Заиковская ул.. 88. Младшій офиц. 7 роты *Дашкевичъ* Серг. Родіон., прап. Мироносицкая ул , 74. Командиръ 8 роты *Егоровъ* Иванъ Лаз., капит. Нетеченскій бульв., 15. Младшій офиц 8 роты *Радченко* Дмит. Іуліан., прап Клочковская ул., 98. Командиръ 9 роты *Соболевскій* Стан. Эдуард., кап. Большая-Москалевская ул., 58. Младшій офицеръ 9 роты: *Фасенко* Валер. Мих., прап. Сумская ул, 42. Командиръ 10 роты *Крутикъ-Горъ-Тубанскій*. Ник. Григ., кап. Сумская ул., 62. 11 роты *Шумаковъ* Леон. Семен., кап. Цыгаревскій пер., 2 Младшій офицеръ 11 роты *Месняевъ* Ник. Христоф., прап. Скобелевская площ., 8. Командиръ 12 роты *Тимашевъ* Георг. Алекс., кап Михайловская ул., 36. Младшій офицеръ 12 роты *Марсовъ-Тишевскій* Влад. Аким., подпор. Молочная ул., 23. Командиръ 13 роты *Стоевъ* Ник Алекс., кап. Рыбасовскій пер., 6. Младшій офиц. 13 роты *Карпевъ* Митр. Алекс., прап. Ващенковскій пер, 21. Командиры: 14 роты *Борманъ* Стан. Эдмунд., кап. Царицынская ул., 19. 15 роты *Скржинскій* Леонъ Евстаф., кап. Царицынская ул, 68. 16 роты *Богдановичъ* Сем. Фаб., кап. Зміевская ул., 24. Командиръ нестроевой роты *Антоненко* Алекс. Петр., шт.-кап По Грековской ул., Нетеченскій бул., 5. Начальникъ учебной команды *Лукашевъ* Ник. Мих, пор. Заиковская ул., 108 Дѣлопроизводитель полкового суда *Степановъ* Мих. Сам., подп. Аптекарскій пер., 23. Завѣдывающіе: Охотничьей командой *Ермолаевъ* Афан. Ермол., подп. Зміевская ул., 15. Полковой швальней *Чепанисъ* Іос. Рафаил., прап. Рыбасовскій пер., 6. Полковымъ лазар. *Крушедольскій* Вас. Иван, прап. Мироносицкая ул., 39. Хлѣбопеченіемъ *Мочульскій* Влад. Цер., прап. Горяиновскій пер, 13. Оружіемъ *Фоминъ* Мак. Матв, прап. Александровская ул., 4. Младшій офицеръ 16 роты. *Двукраевъ* Влад Арсен. прап. Старшій врачъ *Волковичъ* Евген Павл., кол. сов. Нетеченская ул., 20. Младшіе врачи: *Алексѣевъ* Мих. Тим., над. сов. Уголъ Ветеринарной и Пушкинской ул.. 59. *Мищенко* Петръ Іосиф., над. сов. Московская ул., 8. *Боревскій* Мееръ Вольф, кол. ас. Петровскій пер., 8. *Бѣлаковскій* Яковъ Иван, Московская ул., 17. *Егоровъ* Конст. Алекс., Каплуновская ул., 17 Дѣлопроизводитель по хозяйствен части *Строевъ* Петръ Сем. тит. сов. Рыбасовская ул., 24. Полковой священникъ *Аристотелевъ* Алекс. Кир., Нетеченскій пер., 11.

Штабъ 68-й пѣх дивизіи

(Маріинская, № 18. **Телефонъ № 510**)

Начальникъ дивизіи *Сѣнницкій* Викент. Викент., ген.-лейт. Мироносицкая ул., 73. Начальникъ штаба *Мельгуновъ* Мих. Эраст., подп. генеральн. штаба. Мироносицкая ул., 14. Старшій адъют. по хоз. части *Яковлевъ* Мих. Ал-ндров., шт.-капит. Никитинскій пер., 33, уголъ Петинск. ул. И. д. ст. адъют. по строев. части *Волгинъ* Ал-сѣй Ал-ндров., шт.-капит. Нетеченскій пер., 11. Прикомандированный для письменныхъ занятій *Плещеевъ* Мих. Иван., прапорщ. Харинскій пер., 3. И. д. дивизіоннаго врача *Пархомовъ* Гавріилъ Ал-ндров., стат. сов. Конторская ул., 21.

269 пѣх. Богодуховскій полкъ.

(1 батальонъ и штабъ полка Старо-Московская ул., № 97. **Телефонъ № 507.** 2, 3 и 4 батальоны въ Москалевскихъ казармахъ).

Командиръ полка *Пригоровскій* Ал-сѣй Ал-сѣев., полк. Святодуховск. ул., 2. Командиры: 1 баталіона *Лактіоновъ* Петръ Фом., подполк. Аптекарскій пер., 21. 2-го бат. *Абрамовичъ* Филиппъ Семен., подполк. Владимирская ул., 13. 3-го бат. *Измайловичъ* Иванъ Филиціан., подполк. Старо-Московская ул., 56. 4-го бат. *Шуваловъ* Григ. Степан., подп. Царицынская ул., 5. Ротные командиры: 1-й роты *Госсе* Робертъ Генрих., капит. Старо-Московская ул., 62. 2 роты *Соколовъ* Пав. Ник., капит. Искринская ул., 53. 3 роты *Самсоновъ* Ник. Ник., кап. Зміевская ул., 52.

4 роты *Татариновъ* Ал-ндръ Вас., кап. Молочная ул., 10. 5 роты *Тысскій* Влад. Антон., капит. Колодезный переул., 13. 6 роты *Стеценко* Мих. Васил., капит. Мороховецкая ул., 1. 7 роты *Заліевъ* Пав. Георг., капит. Екатеринненская ул., 40. 8 роты *Велинскій* Евген. Владим., капит. Молочная ул., 7. 9 роты *Дмитріевъ* Конст. Яков., капит. Примѣровская ул., 18. 10 роты *Федоровскій* Дмитр. Дмитр., капит. Зміевская ул., 26. 11 роты *Буковъ* Мих. Георг., капит Москалевская больш. ул., 65. 12 роты *Дубянскій* Иванъ Иван., капит. Уголъ Колодезнаго пер. и Сорокинской ул., 2. 13 роты *Копелевцевъ* Ефимъ Ефим., капит. Скобелевская площ., 9. 14 роты *Андрузскій* Ник. Георг., капит. Въ командир. въ г. Кіевѣ, врем. чл. въ воен. судѣ. 15 роты *Павловъ* Ал-ндръ Ал-ндр., капит. Старо-Московская ул., 51. 16 роты *Поплавскій* Иванъ Адам., капит. И. д. завѣд. хозяйствомъ *Комперъ* Ал-ндръ Юрьев., подполк. Старо-Московская ул., 97. Полковой адъютантъ *Игнатовъ* Вас. Ив., поруч. Старо-Московская ул , 97. Полковой казначей *Раттэль* Иванъ Іосиф , поруч. Молочная ул., 26. Завѣдывающій оружіемъ *Товстопятъ* Серг. Клемент., поруч. Юрьевскій пер., 6, д. Щавинской. Командиръ Нестроевой роты *Цуриковъ* Иванъ Ал-сѣев., шт.-капит. Михайловская ул., 37. Начальникъ учебной команды *Матвѣевъ* Илья Ив., шт.-капит. Газовая ул., 49 Дѣлопроизводитель полкового суда *Конахъ* Тихонъ Ник,, подпор. Пушкинская ул., 4 (во двор флиг.). Завѣдывающій Чугуевскимъ лагеремъ *Комышанъ* Петръ Иван , подпоруч Петинская ул., 62. Завѣдывающій полковымъ лазаретомъ *Ярцевъ* Конст. Ник., прапорщ. Большая-Панасовская ул , 56. Адъютанты: 1 баталіона *Тихоновъ* Ник Иван , прапорщ. 2 батал *Бокуновскій* Васил. Никол., прапорщ. Москалевскія казармы. 3 батал. *Калитаевъ* Вас Иван., прапорщ. Сомовская ул , 34. 4 батал. *Снѣжковъ* Серг Констант., подпоруч. Маріинская ул , 16. Дѣлопроизводитель по хозяйствен. части *Агаповъ* Пав. Иван , кол. рег. Старо-Московская ул., 97 Полковой Священникъ Іеромонахъ *Афанасій* Старо-Московская ул., 77 Завѣдывающій охотничьей командой *Адамовичъ* Ник. Ник., шт.-капит. Завѣдывающій глазной командой *Позенъ* Влад. Леон., поруч. Старо Московская ул., 22. Младшіе офицеры: *Булгаковъ* Ал-ндръ Иванов., шт.-капит. Юрьевскій пер. 7. *Кожуховскій* Ал-ндръ Аполлон., шт.-капит. Аптекарскій переулокъ, 16. *Рубинъ* Ал-ндръ Никол., шт.-кап. Старо-Московская ул., 26. *Чачанидзе* Солом. Ал-сѣев., поруч. Москалевская ул., 20. *Фонъ-деръ-Бриггенъ* Ал-ндръ Мих., подпоруч. *Мокроусовъ* Ив. Трофим., прапорщ. Нетеченская ул., 20. *Жемчуговъ* Емельянъ Карлов., прапорщ. Москалевскія казармы. *Дроздовскій* Илья Іосиф., прапорщ.

Управленіе 3 брагады Кавалерійскаго запаса.

(Мало-Гончаровская ул., д. № 34. Телефонъ № 506.)

Начальникъ бригады *Квицинскій* Мих. Стан., ген. маіоръ. Садово-Куликовская ул , 5. Старшій адъютантъ *Захарашевичъ-Капустянскій* Влад. Конст , ротм. Кацарская ул., 50.

17-й Донской каз. генер. Бакланова полкъ.

(Петинская ул., д. № 82. Телефонъ № 511).

Командиръ полка *Костинъ* Ив. Матв , полк. Искренская ул , 36. Полковой адъютантъ *Горбачевъ* Алекс Димитр., хорунж Искринская ул., 26. Завѣдывающій хозяйствомъ *Араканцевъ* Як. Петр., войсковой старш. Знаменская ул., 4. Полковой казначей *Логвиновъ* Діом Архип., сот. Оренбургская ул., 21. Дѣлопроизводитель *Поповъ* Ник Иван., тит. сов Знаменская ул., 2. Завѣдывающій оружіемъ *Гриневъ*

Иванъ Никол., подъес. Балашовскій пер., 17. Старшій врачъ *Лимбертъ* Конс. Иван., кол. сов. Молочная ул, 12. Ветеринарный врачъ *Шмыголѣвъ* Ив. Фед., кол. ас., Молочная ул., 23. Командиры: 1 сотни *Дубовсковъ* Ив Алекс., ес. Сергіевская ул., 6. 2 сотни *Красновъ* Мих Алекс, ес. Искренская ул, 26. 3 сотни *Алентьевъ* Прок. Зах., ес: Оренбургская ул., 21. 4 сотни *Земляновъ* Иванъ Иван., ес Балашевскій пер., 17. 5 сотни *Болдыревъ* Андр. Андр., ес Аптекарскій пер., 43. 6 сотни *Сазоновъ* Вас. Мих., ес. Петинская ул., 70

Управленіе Мѣстной Бригады.

(Михайловская ул, № 50. Телефонъ № 513)

Начальникъ мѣстной бригады *Мау* Ник. Иван., ген. лейт. Мироносицкая ул., 65. Дежурный штабъ-офицеръ *Ефремовъ* Алекс. Алекс., подп. Зміевская ул., 6. Старшіе адъютанты: *Никитинъ* Серг. Никол, кап. Грековская ул., 20. *Либерскій* Іос. Іосаф., кап. Нетеченская ул., 4.

Управленіе завѣдывающ. поредвиж. войскъ по жел. дорогѣ Харьковскаго раіона.

Центральный вокзалъ Курско-Харьково-Севастопольской ж. д. Телефонъ № 536).

Завѣдывающій передвиж. войскъ *Бобровскій* Бор. Павл., полк. ген. штаба Сумская ул., 51. Дѣлопроизводитель *Моренцъ* Всев. Вяч., кап. Большая-Гончаровская ул., 24. Комендантъ ст. „Харьковъ“ *Люшинъ* Мих. Ник., подп. Мало-Гончаровская ул., 20. Наблюдающіе за поревозкой войскъ на ст. „Харьковъ“ *Степановъ* Влад. Автоном., шт.-рот. Мироносицкая ул, 68. *Енбулаевъ* Вас. Хрисанф., шт.-рот Большая-Гончаров. ул., 33. *Чапкинъ* Ник. Иван., шт.-ротм. Скобелевская пл., 27. *Ивановъ* Фед. Иван., ротм. Провіантская ул., 3. *Маринъ* Мих. Алекс., шт.-ротм. Конторская ул., 84. *Перевощиковъ* Вас. Афанас., штабсъ-капитанъ. Безуглый пер., 18.

Харьковская Конвойная Команда.

(Тюремная площ., Телефонъ № 794).

Начальникъ Харьковской конвойной команды *Третьяковъ* Ник. Андр., подп. Кацарская ул., 60. Младшіе офицеры: *Кузьменко* Алекс. Мих., шт.-кап. Чеботарскій пер, 8. *Буткевичъ* Алскс. Адольф., штабсъ-капитанъ. Мало-Гончаровская, Леусовскій пер., 9.

Харьковское Губернское Жандармское Управленіе.

(Епархіальная ул., № 32. Телефонъ № 67.)

Начальникъ управленія *Рыковскій* Алскс. Никод., полк. Епархіальная ул., 26. Адъютантъ управленія *Панфиловъ* Вас. Алекс., шт-ротм. Епархіальная ул., 34. Помощники начальника управленія въ г. Харьковѣ: *Нордбергъ* Конст. Федор., подп. Чернышевская ул., 47. *Терентьевъ* Гер. Льв., подп. Епархіальная ул., 26. *Финке* Иванъ Андреевичъ, ротмистръ. Скобелевская площадь, 21. *Кривцовъ* Владиміръ Ивановичъ, ротмистръ. Епархіальная ул., 3. Помощникъ начальника управ. въ Сумскомъ уѣздѣ *Дацевичъ* Влад. Мих., подп. Въ Сумахъ. И. д. помощника начальника управлен. въ Изюмскомъ и Старобѣльскомъ уѣзд. *Поповъ* Матв. Ник., шт.-ротм. Въ Слявянскѣ. Прикомандированные къ управленію: *Аплечеевъ* Ник. Ник., ротм. Епархіальмая ул., 25. *Свидерскій* Алекс. Никол., ротм. Старо-Московская ул., 26.

Харьковское Жандармское Полицейское Управленіе желѣзныхъ дорогъ.

(Сумская ул., д. № 78. Телефонъ № 871).

И. д. Начальника управленія *Лундгрень* Альморъ-Леоп. Іоган., подполк. Сумская ул., 78. Адъютантъ управленія *Подгорецкій* Алекс. Ник., пор. Начальники отдѣленій: Харьковскаго—*Розаліонъ-Сошальскій* Дмит. Фед., ротм. Кацарская ул., 76. Харково-Славянскаго—*Мильковскій* Петръ Константин., подполк. Мало-Гончаровская ул., 16.

Харьковская Инженерная Дистанція.

(Никитинскій пер., 26. Телефонъ № 621).

Начальникъ дистанціи *Чистяковъ* Петръ Егор., полк. Максимиліановская ул., 3. Помощникъ начальника дистанціи *Адамовичъ* Влад. Антонов., подп. Губернаторская ул., 16. Производители работъ: *Жадановскій* Петръ Андр., кап. Садово-Куликовская ул., 5. *Поляковъ* Мих. Апол., кап. Песчанская ул., 15. *Никифоровъ* Ник. Конст. Г. Чугуевъ. Инженерный чиновникъ дѣлопроизводитель *Бартеневъ* Алекс. Петр., надв. сов. Царицынская ул., 41.

Харьковскій военный госпиталь.

(Уголъ Харитоновской улицы и Госпитальнаго переулка. Телефонъ № 460).

Начальникъ госпиталя *Лункевичъ* Поликарпъ Осипов., ген.-маіоръ. Мироносицкая площ., 5. Смотритель госпиталя *Пещанскій* Дмитр. Дмитр., подполк. Комиссаръ госпиталя *Трацевскій* Ал-ндръ Степ., надв. сов. Бухгалтеръ госпиталя *Шлопакъ* Вас. Моис., надв. сов. Главный врачъ *Уляновскій* Іосифъ Лаврент., ст. сов. Всѣ въ зданіи госпиталя. Старшій ординаторъ *Державинъ* Вас. Егор., кол. сов. Губернаторская ул., 11. Младшіе ординаторы: *Яковлевъ* Ал-ндръ Тимоф., надв. сов. Епархіальная ул., 42. *Кисель* Вас. Арсен., кол. ас. Старо-Московская ул., 59. Управляющій аптекою *Ларинъ* Іоак. Ал-ндров., кол. сов. Въ зданіи госпиталя. Рецептаріусъ аптеки *Зубаревъ* Пав. Никол., провиз. Классные фельдшера: *Андреевъ* Ал-дръ Павл., кол. секр. Чернышевская ул., 103. *Васильевъ* Петръ Андреев., кол. рег. Въ зданіи госпиталя.

Харьковскій Продовольственный Магазинъ.

(Уголъ Чернышевской ул. и Театральной пл.).

Исп. д. смотрителя Харьковскаго продовольственнаго магазина *Бріо* Констант. Спир., кап. Канцелярія и квартира находятся на Конной улицѣ, 22.

Харьковское Гарнизонное Военное Собраніе.

(Рымарская ул., № 14-й. Телефонъ № 516).

Предсѣдатель Распорядительнаго Комитета *Гоштовтъ* Іос. Адам., полк. Члены Распорядительнаго Комитета: *Янковскій* Арсен. Васил., подполк. *Канчеевъ* Ал ндръ Степан., подполк. *Долженковъ* Пав. Матв., полк. *Городысскій* Андрей Иван., подп. *Измайловичъ* Иванъ Семен., подполк. *Шувиловъ* Григ. Семен., подполк. *Арканцевъ* Яковъ Петр., войсковой старшина. *Ковальскій* Антонъ Сиверин., капит. *Переверзовъ* Дим. Петр., капит. Дѣлопроизводитель Распорядительнаго Комитета *Коваленко* Ник. Иван., прапорщ.

Министерство Путей Сообщенія.

Управленіе Курско-Харьково-Севастопольской жел. дороги

(Николаевская площадь, зд. Торговаго Банка. Телефонъ № 93).

Начальникъ дороги *Кригеръ* Давидъ Андр., дѣйст. стат. сов., инж.-тех. Мироносицкая ул., 22. Помощникъ его *Путята* Ник. Егор., н. с., инж.-тех. Юмовская ул., с. д. Инженеръ для особыхъ порученій при начал. дороги (онъ же 4-й замѣст. нач. дор.). *Вагнеръ* Петръ Авг., кол. сов., инж. пут. сооб. Чернышевская ул., 106. Члены Совѣта: отъ Мин. Фин. *Штейнеръ* Вас. Карл. Подгорная ул., 14. Отъ Мин. Пут. Сообщ. *Липинъ* Влад. Никол., дѣйст. стат. сов., инж. пут. сообщ. Правитель канцеляріи *Госманъ* Ал-ндръ Ник., кол. рег. Клочковская ул., д. Дувинина, 46. Пом. правителя канцеляріи *Мисюра* Бор. Ник., двор. Чеботарская ул., 9. Столоначальники: *Финогеновъ* Ив. Ник., мѣщ. Поселокъ Высокій. *Синельниковъ* Викт. Викт., губ. секр. Скобелевская пл., 12, кв. 2. Пом. начальника мобилиз. отдѣла *Николаевъ* Влад. Ив., сотн. Оренб. каз. войска. Булгаковскій пер., 4.

Матеріальная служба К.-Х.-С. жел. дороги.

(Армянскій пер., д. Салтыкова. Телефонъ № 353.).

Начальникъ *Евреиновъ* Григ. Вас., кол. сек. Чернышевская ул., 47. Помощники его: *Зиминъ* Ал-ндръ Валер., ст. сов. Мироносицкая ул., 46. *Карпинскій* Конст. Франц., двор. Жандармская пл., 12. Бухгалтеръ *Черноруцкій* Ник. Ал-ндров., двор. Холодная гора, Одоевскій пер., 14. Ревизоры: *Козловскій* Конст. Матв., пров. секр. Екатеринославская ул., 140. *Полискій* Владисл. Витольд., губ. секр. Сумская ул., 86. Помощоикъ бухгалтера *Михейльсъ* Андр. Ив., л. п. гр. Конторская ул., 59. Старшіе счетоводы: *Довнаръ-Запольскій* Владисл. Игн., двор. Уг. Малой-Гончаровки и Жандармской пл., 4—12. *Прядкинъ* Пл. Ив., лич. поч. гр. Бурсацкій пер., 6. *Лебедевъ* Гавр. Мих,, лич. поч. гр. Москалевка, Сирохинская ул., 13. Дѣлопроизводители: *Шевердинскій* Серг. Сем., двор. Усовская ул., 35. *Яковлевъ* Ник. Ал-сѣев., кол. сек. М.-Панасов , 17. Завѣд. Харьк. главнымъ складомъ *Андреевъ* Конст. Венед., мѣщ. Казенное зданіе.

Служба движенія К.-Х.-С. жел. дороги.

(При вокзалѣ. 45 Телефонъ № 354)

Начальникъ службы движенія *Королевъ* Ник. Филип., кол. сов., инж. пут. сообщ. Чернышевская ул., 14. Помощники его: *Ильинъ* Иванъ Ѳедосѣев., лич. поч. гр. Казенное зданіе при вокз. ст. Харьковъ. *Савлучинскій* Ал,ндръ Ал.сѣевичъ, кол. секр. Садовая ул., 11. Начальникъ конторы *Рыжевскій* Андр. Георг., тит. сов. Екатеринославская ул., 85. Бухгалтеръ *Пачоскій* Ром, Осип., двор. Б.-Гончаровская ул., 18. Дѣлопроизводители: *Рѣзниченко* Ив. Петр., мѣщ. По Екатеринославской ул., Скринниковскій пер., 6. *Лагутинъ* Вас. Вас., лич. поч. гр. Карповская ул., 12. *Новоселовъ* Андр. Григ., л. п. гр. Усовская ул., 31. *Аршиновъ* Андр. Серг., л. п. гр. Холодная гора, уголъ Рудаковскаго и Скринниковскаго пер., 95—51. *Коссаковскій* Ромуальдъ Мих., двор. Конторская ул., 12. Завѣдывающій кондукторскими бригадами *Зиминъ* Валер. Ал-ндров., пор. зап. Мироносицкая пл., 4. Завѣдывающій отдѣломъ статистики пробѣга вагоновъ *Милецкій* Ив. Ант., мѣщ. Б.-Панасовская ул., 53. Агентъ по розыску грузовъ *Родзиновскій* Петръ Степ., двор. Уголъ Чеботарской и М.-Панасовской ул , 3. Начальникъ II отд. *Красиловцевъ* Петръ Емельян., л. п. гр. Казенный д. при вокз. ст. Харьковъ. Ревизоръ движенія 2 уч. *Карпинскій* Стан. Ал-вичъ, губ. секр. Мало-Гончаровская ул., 4. Вевизоръ поѣздовъ *Сартиссонъ* Егоръ Ив., кол. секр. Петровскій пер. 4.

Начальники станцій и разъѣздовъ К.-Х.-С. жел. дороги.

Начальникъ станціи *Добровольскій* Сераф. Мих., пот. поч. гр. Ст. Казачья-Лопань. Начал. полустанціи: *Смирновъ* Дм. Ал-ев., л. п. гр. Полуст. Слатино. Начал. станціи *Павловъ* Сем. Вас., л. п. гр. Ст. Дергачи. Начал. раз. *Щербина* Иванъ Ал-вичъ, пот. двор. Разъѣздъ 222 вер. Начал. полуст. *Ермаковъ* Ал-сѣй Егор., мѣщ. полуст. Покатиловка. Нач. раз. *Мальцевъ* Викт. Ник., сынъ кол. асс. Раз. № 8. Начал. стан. *Ромбишевскій* Евген. Игн., прап. зап. Станц. Мерефа. Начал, поста: *Кучеренко* Леонт. Георг., мѣщ. Постъ 259 версты. *Шепелевскій* Мих. Ник., сынъ канц. служ. Постъ 263 вер. Вр. и. д. начал. станціи *Сѣвенко* Фед. Васил., крест. Ст. Борки. Начальникъ раз. *Долженко* Ал-ндръ Влад., сынъ кол. рег. Разъѣздъ 9. Начальникъ станціи *Лоцманъ* Зах. Вас., мѣщ. Ст. Безпаловка. Начал. раз. *Кучеренко* Харл. Яков., крест. Разъѣздъ 10. Начал. стан. *Губаревичъ* Влад. Ив., мѣщ. Стан. Лихачево. Начальн. поста *Груновскій* фридр. Викент., мѣщ. Постъ 320 вер. Начал. раз. *Яковенко* Ив. Федор., сынъ поручика. Разъѣздъ 11. Начал. поста *Пасюченко* Денисъ Петр., крест. Постъ 332 вер. Начальн. стан. *Тустановскій* Иванъ Іос., дворян. Стан. Харьк.—пасс. Начал. стан. *Соловьяновъ* Ник. Георг., п. п. гр. Стан.—Харьк.—тов. Начал. поста *Калмыковъ* Фед. Ал-сѣев., п. п. гр. Кузинскій постъ. Начальникъ разъѣзда *Медвѣдевъ* Ник. Яков,, крес. Разъѣздъ 14. Начальникъ станц. *Пановъ* Григ Егор., двор. Стан. Гавриловка. Начальн. раз. *Болтасовъ* Пав. Андр., мѣщ. Разъѣздъ 15. Начальн. станц. *Надѣинъ* Матв. Яков., мѣщ. Станція Барвенково. Начальн. раз. *Сѣриковъ* Мих. Григ., мѣщ. Разъѣздъ Рербергъ. Начальн. стан. *Хорунжій* Мих. Павл. мѣщ. Станція Бантышево. Начальн. полустан. *Патратій* Козьма Георг., кр. Станція Шидловская. Начальн, поста *Бѣляевъ* Ник. Ал-кдр., мѣщ. Постъ 95 вер. Начальникъ станціи *Массальскій* Стан. Стан., пот. двор. Стан. Славянскъ. Начальн. поста *Чупаковъ* Ал-ндръ Вас., мѣщ. Постъ 106 вер. Начальн. стан. *Горбацевичъ* Дм. Вал., отст. кол. рег. Станція Соляные Заводы. Начальн. поста *Маликовъ* Георг. Кон., мѣщ. Постъ 46 вер. Начальники стан.: *Красиловцевъ* Викт. Емел., мѣщ. Станція Краматорская. *Коньковъ* Ив. Петр., мѣщ. Станція Купянскъ. *Лебедевъ* Ник. Ив., мѣщ. Станція Бурлукъ. Начальн. раз. *Федоровскій* Сем. Пав., п. п. гр. Раз. 84 вер. Начальн. стан. *Журченко* Вас. Авкс., мѣщ. Стан. Бѣлый Колодезь. Начальн. поста *Бурдыкинъ* Петръ Ив., мѣщ. Постъ 70 вер. Вр. и д. начальника ст. *Бондаренко* Фед. Іосиф., крест. Ст. Шиповатое. Начальникъ стан. *Жилинъ* Серг. Матв., вр. Станція Задонская. Начальн. станц. *Ситниковъ* Петръ Матв., мѣщ. Станція Моночиновка. Начальн. раз.: *Петруня* Ив. Моис., мѣщ. Раз. Притыковка. *Тупотиловъ* Яковъ Ал-сѣев., мѣщ. Ст. Гусинка. Начальн. стан. *Поповъ* Конст. Конст., подпоруч. зап. Станція Волчанскъ. Начальн. раз.: *Цибизовъ* Степ. Ильичъ, мѣщ. Разъѣздъ 48 вер. *Шаховъ* Ал-ндръ Фед., мѣщ. Разъѣздъ 55 вер.

Юридическая часть К.-Х.-С. жел. дор.

(Екатеринославская ул., д. Файнберга).

Юрисконсультъ *Клоповъ* Иванъ Ал-сѣев., присяжн. повѣр. Садовая ул., 6. Помощн. юрисконсульта *Чайковскій* Илья Исидор., прис. пов. Дмитріевская ул., 22. *Переверзевъ* Леон. Никол., прис. пов. Пушкинская ул., 71. *Говоровъ* Степ. Гавр., помощ. прис. пов. Екатеринославская ул., 95. *Геллеръ* Людв. Фридр., помощ. прис. пов. Дѣлопроизводитель *Поповъ* Григ. Филип. Агентъ по исчисленію тарифовъ *Новиковъ* Гавр. Михеичъ.

Коммерческая служба К.-Х.-С. жел. дор.

(Благовѣщенская ул., д. Глушкова. Телефонъ № 273).

Начальникъ коммерческой службы *Самойловъ* Серг. Никол. Барачный пер., 1. Помощникъ его *Алексѣевъ* Дмитр. Гавр. Дѣвичья ул., 7. Завѣдывающій Харьковскою городскою станціею *Ставинскій* Владисл. Мих. Конторская ул., 2. Дѣлопроизводитель ком. стола *Друковъ* Пав. Ал-дров. Дмитріевская ул., 9. Дѣлопроизводитель стола претензій *Покровскій* Вас. Иван. Рудаковскій пер. 4. Дѣлопроизводитель ком. ссудныхъ операцій *Масюкевичъ* Ѳед. Иван., Кульбицкій пер., 19. Письмоводитель канцеляріи ком. службы *Кузнецовъ* Ник. Никиф. Чернышевская, 26. Деклараторъ Харьковскаго таможен. агентства *Бѣлый* Конст. Мих. Епархіальная ул., 4.

Главная бухгалтерія К.-Х.-С. жел. дор.

(Николаевская площ., д. Земельнаго Банка).

Главный бухгалтеръ *Трофимовъ* Серг. Никол., тит. сов. Бассейная ул., 18. Помощникъ его *Глущенко* Ив. Косьм., почт. граж. Примѣровская ул., 18. Старшіе счетоводы: *Вцислицкій* Болесл. Іоаким., поч. граж. Усовская ул., 15. *Авраменко* Калин. Косьм., мѣщ. Екатерининская ул., 55. *Цычикало* Іосифъ Петр., мѣщ. Ст. Покатиловка, соб. д. *Иваховъ* Терен. Ѳомичъ, крест. Семинарская ул., 28. *Овсянниковъ* Ив. Ив., мѣщ. Еленинская ул., 15. *Раздорскій* Григ. Вас., крест. Пушкинская, 13. Дѣлопроизводитель *Стукановъ* Ив. Кондр., мѣщ. Чеботарская ул., 9.

Служба телеграфа К.-Х.-С. жел. дор.

(Усовская ул , д. Кукушкиной, № 9 **Телефонъ № 351**).

Начальникъ телеграфа *Кайль* Казим. Авг., двор. Семинарская ул., 26. Старшій контролеръ-механикъ *Миттманъ* Марц. Карл., мѣщ. Старомясницкая ул., 18. Контр.-механ. *Елисѣевъ* Левъ Ник., лич. поч. гр. Екатеринославская ул., 59. Дѣлопроизводитель *Михайловъ* Тим. Григ., мѣщ. Карповская ул., 16. Контролеръ-механикъ II-го участка *Кофановъ* Ник. Яков., мѣщ. Конторская ул., соб. домъ.

Пенсіонная касса К.-Х.-С. жел. дор

(Телефонъ № 453)

Завѣдывающій дѣлами мѣстнаго комитета пенсіонной кассы *Парчевскій* Стан. Никод., пот. двор. Усовская ул., 29. Пумощникъ его *Забродинъ* Ѳеод. Ѳеод., канц. служ. Конторская ул., 11. Старшій счетоводъ *Мусатовъ* Ѳеод. Герасимов., мѣщ. Конторская ул., 41.

Служба подвижного состава и тяги К-.Х.-С жел. дор.

(Екатеринославская ул , д. № 34. **Телефонъ № 250**) .

Начальникъ тяги *Гинце* Ал-ндръ Конст., инж. пут. сообщ., кол. сов. Сумская ул., 55. Помощники нач. тяги: *Овчинниковъ* Илья Тим., инж.-техн., кол. сов. Скобелевская пл., 32. *Обрембскій* Генр. Генр., инж.-техн., кол. ас. Екатеринославская ул., 153. Старшіе ревизоры: *Кнюпферъ* Карлъ Эд., двор., инж.-тех. Максимиліановская ул., 20. Нач. вагон. отдѣла *Косякинъ* Леон. Дем., инж.,техн., кол. ас. Бассейная ул., 3. Машинисты наставники: *Кириченко* Ив. Ив., тех. Рымарская ул., 17. *Моисеенко* Ал-ндръ Никол., инж.-тех. Ващенковскій пер., 15. Нач. техн. отд. *Мокржицкій* Евг. Иппол., инж.-тех. Молочная ул., 10. Инж. для техн. занятій *Вульфовичъ-Малеръ* Іовнъ Шмуйловичъ, инж.-техн. Малая Панасовкая ул., 3. Техн. конструк. *Фейфецъ* Мих. Сол., мѣщ. Бол. Панасовская ул., 24. Ревиз. служ. тяги *Жидковъ* Як. Андр. инж.-тех. Екатеринославская ул., 42. Старш. чертежн. *Головатюкъ* Вас. Андр., мѣщ. Мурмыловскій въѣздъ 1. Секрет. *Брагинъ* Влад. Тим., пот. двор. Москалевка, Тихоновская ул., 3. Помощ. секр.: *Хмировъ* Ив. Иван., мѣщан. *Булгаковъ* Арк. Аркад. (зав. личн. столомъ), Рубановскій пер., 3. *Кохутъ* Владис. Иван., (дѣлопроизв. вагон. отд.). Ярославская ул., 3. Электротехникъ *Домбровскій* Генр. Генр., потом. двор. Бухгалтеръ *Кузнецовъ* Петръ Дмитр., Юмовская ул., 9. Старшіе счетоводы: *Рязановъ* Ник. Иванов., пот. поч. гражд. Малая Гончаровка, Леусовскій пер. *Семеновъ* Ив. Арс., лич. поч. гражд. Анненская ул., 26. *Куцоконь* Стахій Семен., мѣщ. Москалевская ул., соб. домъ. *Радченко* Ив. Анис., мѣщ. Рудаковскій пер., 40. *Черноглазовъ* Петръ Петр., двор. Конторская ул., 12. *Телепневъ* Ал-ндъ Яков., крест. Павловка, Харьк. у., соб. домъ. *Добмровскій* Ал-ндръ Петров., личн. поч. гражд. Всѣхсвятская ул., 8. *Гальперинъ* Як. Мих., лич. поч. гражд. Мироносицкая ул., 58. *Соболевъ* Мих. Васил., пот. поч. гражд. Холодная гора, Одаевскій пер., 14. Письмовод. паровоз. отдѣл. *Кохутъ* Леон. Иван., Н.-Гончаровская ул., 7. Завѣдыв. отдѣломъ статистики *Мироновъ* Ник. Васил., н. ч. Семинарская ул., 14. Начальн. депо Харьковъ *Бригевичъ* Юлій Иван., инж.-механ. Екатеринославская ул., 70. Помощники начальника депо Харьковъ: *Лещенко* Фед. Никан., инж.-техн. Чеботарская ул., ул., казенный домъ. *Руккертъ* Пав. Генр., инж.-техн. Московская ул., д. Лира, магазинъ. Начальн. Харьк. мастерскихъ *Ринглявдъ* Ром. Вас., поч. поч. гражд. Кузинская ул., д. К.-Х.-С. ж. д. Помощ. начальн. Харьк. мастерскихъ *Ключинскій* Петръ Феликс., инж.-тех. кол. ас. Бол. Панасовская ул., д. К.-Х.-С. ж. д. Техн. конструкторъ *Лещенко* Никан. Никан., технол. Михайловскій пер., домъ Патекова. Письмовод. *Покровскій* Ал-ндръ Сем., пот. поч. гражд. Гіевская ул., д. Букина. Механикъ сборно-котельн. цеха *Степановъ* Пав. Серг., инж.-тех. Кузинская ул., д. К.-Х.-С. ж. д. Помощн. механика сборн. цеха *Ивановъ* Фед. Иван., лич. поч. гражд. Чернышевская ул., 70. Помощ. механ. котельн. цеха *Степановъ* Ал-ндръ Павлов., техн. Андреевская ул., 72. Помощники механ. сборн. цеха: *Ивановъ* Петръ Ильичъ, мѣщ. Панасовскій проѣздъ, 13. *Рябоконевъ* Серг. Петр., мѣщ. Панасовская ул., 80. Механ. вагоннаго цеха *Маховскій* Ром. Ром., технол. Карповская ул., 6. Помощ. механ. вагоннаго цеха: *Коносовъ* Гавр. Гер., лич. поч. гражд. Куриловская ул., 33. *Долговъ* Гавр. Дмитр., мѣщ. Ивановская слоб., Церковный пер., 20. *Волковъ* Ив. Ал-ндров., мѣщ. Ивановская ул., 5. Механикъ механ. цеха *Чарушниковъ* Вас., Васил., инж.-техн Кузинская ул., д. К.-Х.-С. ж. д. Помощн. механика механ. цеха: *Сердюкъ* Мих. Ал-ндров., цех. Панасовскій въѣздъ, 8. *Бурякъ* Дан. Сав., мѣщ. Рудаковскій пер., 20. *Перенскій* Григ. Васил., мастеров. Панасовскій проѣздъ, 19. *Лопатинъ* Тим. Иван., крес. Гіевская ул., 12. *Андріановъ* Мих. Михайл., инж.-тех. Бол. Панасовская ул., 68. Механикъ литейнаго цеха *Финкельштейнъ* Несон. Зальм., технол. Помощн. механ. литейн. цеха *Николаевъ* Петръ Фед., мѣщ. Андреевская ул., 17. Механикъ кузнечн. цеха *Долговъ* Вал. Дмитр., инж.-техн. Кузинская ул., д. К.-Х.-С. ж. д. Помощн. механ. кузнечн. цеха: *Виткаленко* Андр. Афан., мѣщ. Пески, Ивановскій пер., 11. *Ровенскій* Солом. Григ., мѣщ. Классическій пер., 18. Счетоводъ *Златоверховниковъ* Вас. Петров., пот. поч. гражд. Семинарская ул., 4.

Служба ремонта пути и зданій.

(Телефонъ № 197).

Начальникъ *Вѣтринскій* Ал-ндръ Сем., инжен. пут. сооб., ст. сов. Мироносицкая ул., 22. Помощники его: *Коргуевъ* Викт. Никол., инжен. пут. сооб., кол. сов. Максимиліановская ул., 7. *Клейненбергъ* Влад. Юльев., инжен. пут. сооб., кол. сов. Юмовская ул., 7. Начальникъ техническаго отдѣленія *Бондаревскій* Ник. Семен., инж.-техн. над. сов. Университетская ул., 2. Помощникъ его *Бѣляковъ* Ѳед. Ал-сѣев., инжен. пут. сооб., тит. сов. Чернышевская ул., 74. Инженеръ для особыхъ поруч. при начальник. сл. пути *Глазыринъ* Влад. Ал-ндров., инжен. пут. сооб., кол. сов. Сорокинскій пер., 9. Инженеры для технич. занятій: *Тихоцкій* Вячес. Петр., инжен. пут. сооб., кол. сов. Театральный пер., 6. *Винокуровъ* Ник. Петр., инжен. пут. сооб., тит. сов. Проэктный пер., 8. Начальникъ 3 уч. *Кислицынъ* Ник. Сем., инжен. пут. сооб., тит. сов. Александровская ул., 101. Секретарь *Трофименко* Мих. Яков., лич. поч. гражд. Карповскій пер., 14. Бухгалтеръ *Викторовъ* Ал-ндръ Никол., лич. поч. гражд. Екатеринославская ул., 15.

Врачебная служба К.-Х.-С. жел. дор.

(Станція Харьковъ.)

Старшій врачъ *Соколовскій* Петръ Онуфр., н. с. Ярославская ул., 11. Врачъ завѣдывающій больницей *Романовичъ* Фед. Тих., к. ас. Конторская ул., 46. Врачъ

3 уч. *Оболенскій* Конст. Петр., к. ас. Карповская ул., 16. Врачъ 5 уч. *Голяховскій* Ал-сѣй Иван., н. с. Конторская ул., 5. Письмоводитель *Можный* Фед. Адріан., кол. рег. Казенное зданіе 92. И. о. аптекаря *Вирановскій* Алоизій Франц., двор. Мало-Гончаровская ул., 34.

Служба сборовъ К.-Х.-С. жел. дор.

(Екатеринославская ул., д. Файнберга № 52. Телефонъ № 1176)

Начальникъ служб. сбор. *Богданскій* Эдуардъ Осип., двор. Чернышевская ул., 25. Помощникъ его *Бочкаревъ* Викт. Петр., тит. сов. Уг. Чернышевской ул. и Мироносицкой пл., 15. Начальники: Отдѣла канцеляріи *Сухановъ* Влад. Ильичъ. Екатеринославская ул., 52. Учетно-расчетнаго отдѣла *Кирстъ* Сильв. Август. Рымарская ул., 24. Счетоводства *Сипайловъ* Ник Иван., лич. поч. гражд. Усовская ул., 20. Отдѣлъ претензій *Дабо* Леоп. Иппол., мѣщ. Карповская ул., 16. Пассажирскаго отдѣла *Джемсонъ-Терци* Иліодоръ Федор., мѣщ. Конторская ул., 25. Акцептаціи счетовъ *Пушенко* Ив. Иван., пот. поч. гражд. Каплуновскій пер., 18. Помощ, начальника Отд. претенз. *Новицкій* Митрф. Эдуард., мѣщ. Уг. Владимірской и Котляревской ул., 59—11. Начал. отд. статистики *Звигинцовъ* Ник. Никол., мѣщ. Ст. Карачевка. Старшіе счетоводы: *Сѣдовъ* Ник. Викт., двор. Конторская ул., 12. *Богуцкій* Ант. Иван., кол. ас. Лопатинскій пер., 6. *Соломонъ* Ив. Ал-ндров., надв. сов. Въ Дергачахъ. *Мейлаховскій* Мих. Владим., кол. ас. Ст.-Московская ул., 15. *Пловскій* Станисл. Иван., двор. Мало-Панасовская ул., 15. *Клобуковъ* Флав. Ант., надв. сов. Екатеринославская ул., 87. *Быченскій* Бор. Ал-ндр., кол. секр. Дмитріевская ул., 28. *Сербовъ* Леон. Ал-ндров. Ст. Карачевка. Ревизоры станц. счетоводства *Сынчинъ* Влад. Михайл., губ. секр. Булгаковскій пер., 3. *Зайкинъ* Пав. Дмитр., губ. секр. Госпитальная ул., 6.

Управленіе Харьково-Николаевской казенной жел. дороги.

(Благовѣщенская ул., д. № 2. Телефонъ № 1219).

Начальникъ дороги *Волковъ* Влад. Никол., д. с. с. инж. пут. сообщ. Мироносицкая ул., 50. Непремѣнный членъ сов. упр. дор. отъ м. п. с. *Астафьевъ* Ал-дръ Аркад., д. с. с., инж. пут. сообщ. Кацарская ул., 36. Членъ сов. упр. дор. отъ мин. фин. *Галанинъ* Дм. Влад., с. с. Чернышевская ул., 55. Помощ. Начальн. дор. и втор. замѣст. его, начальн. мобилизаціон. отдѣла. *Бутескулъ* Ив. Анисим., д. с. с. инж. пут. сообщ. Епархіальная ул. 13. Инж. для особ. поруч. при нач. дор. *Поплавскій* Вяч. Іос. т. с. инж. пут. сообщ. Уголъ Дмитріевской и Мало-Гончаровской ул., 22. Правитель дѣлъ *Леванда* Вас. Сил., пот. двор. Ст. Покатиловка К.-Х.-С. ж. д. Помощникъ его *Власовъ* Ал-дръ Петр., кол. сек. Николаевская пл., меблир. ком. Подкаминскаго. Начальн. служ. пути и здан. и пер. замѣст. начальн дор. *Розановъ* Вик. Ал-дров., д. с. сов., инж. пут. сообщ. Сумская ул, 68. Помощ. и первый замѣститоль его *Шереметевскій* Сер. Павлов., с. с., инж. пут. сообщ. Мироносицкая ул., 29. Старш. инж. по нов. работ. и втор. замѣст. начальн. служ. пути и зданій *Щербаковъ* Ив. Самсон., над. сов., инж. пут. сообщ. Епархіальная ул., 5. Начальн. службы движенія и трет. замѣстит. нач. дор. *Склевицкій* Сем. Иван., кол. сов., инж. пут. сообщ. Чернышевская ул., 24. Помощникъ его пораспор. части *Лупицкій* Мих. Конст., кол. сек., инж. пут. сообщ. Сумская ул., 53. Помощникъ его по телеграфу *Ивановъ* Пав. Петр., пот. двор. Карповскій пер., 5. Начальникъ I отд. служ.-движ. *Загаринъ I* Ник. Арс., отст. кап. Каразинская ул., 5. Старш. рев. служ. движ. *Хржонщъ* Стан. Іос., прап. зап. Клочковская ул., 43. Начальн. служ. подв. состав. и тяги и четвер. замѣст. начал. дор. *Соломка* Анат, Ал-ев., кол. асс. инж. техн. Басейная ул., 30. Помощникъ его *Щербина* Мих. Авт., кол. сов., инж. пут. сообщ. Начальникъ отд. и старш. рев. служ. тяги *Поповъ* Конст. Мих., кол. ас., техн. Пушкинская ул., 72. Начальн. матеріальн. службы Баронъ фонъ *Унгернъ-Штернбергъ* Руд. Руд., пот. двор. Сорокинскій пер., 11. Помощникъ его (Вакансія) Начальн. службы сборовъ *Окшевскій* Вал. Ал-дров., кол. сек. Чернышевская ул., 68. Помощникъ его *Лисякъ* Петръ Герас., крест. Царицынская ул., 10. Главный бухгалтеръ управл. дор. *Попялковскій* Влад. Мих., пот. двор. Епархіальная ул., 6. Помощникъ его *Петровъ* Степ. Никиф., лич. поч. гр. Большая-Гончаровская ул. 12. Начальн. коммерческаго отдѣла *Антоконенко* Мих. Иван, отст. губ. сек. Сумская ул., 21. Помощникъ его *Семеновскій* Ив. Порф., отст. ст. сов. Сумская ул., 16. Начальн.техн. отд. служ. пут. *Кучкинъ* Ал-дръ Петр., тит. сов., инж. пут. сообщ. Проэктный пер., 9. Помощникъ его *Коноваловъ* Ив. Георг., кол. ас., техн. Екатеринославская ул. 29. Начальн. техн. отд. сл. тяги *Тарановъ-Бѣлозеровъ* Вас. Ив., тит. сов., инж. тех. Михайловская ул., 16. Повѣренный по судебнымъ дѣламъ упр. дор. *Масловскій* Конст. Конст., отст. тит. сов., пр. пов. Подгорная ул., 10. Помощники его *Горбунковъ* Вас. Петр., отст. губ. сек., пр. пов. Скрыпнинскій пер., 1. *Баллинъ* Мих. Георг., прис. пов. Мироносицкая ул. 43. *Поповъ* Митр. Степ., прис. пов., сынъ свящ. Конторская ул., 34. Старшій врачъ дороги *Орловъ* Андр. Гавр., кол. ас. Нетечинская ул., 43. Участковые врачи: 1-го уч. *Павловскій* Ал-дръ Конст., лек. зап. Сирохинская ул., 9. 15 уч. *Трофимовъ* Пав. Ал-евичъ, лек., отст. над. сов. Сумская ул., 53. Инженеръ по завѣдыванію надзоромъ за исполненіемъ поставки минеральнаго теплива для казенныхъ дорогъ *Базькевичъ* Мих Ник., кол. ас., техн. Максимиліановская ул., 10. Начальникъ комиссіонно-ссуднаго отдѣленія *Соколъ* Сем. Петр., лич. поч. гр. Малая-Гончаровская ул., 34. Завѣдывающій дѣлами комитета пенсіонной кассы. *Милевичъ* Ал-дръ Иван., двор. Сумская ул., 78. Завѣдывающій статистикой пробѣговъ *Подобѣдъ* Петръ Аф., двор. ст. Люботинъ соб. домъ. Начальники станцій *Злобинъ* Никон. Ал-дров., пот. поч. гражд. ст. Харьковъ *Загаринъ II* Юлій Арсен., двор. ст. Новая-Баварія. *Коптевъ* Ал-дръ Иван., двор. ст. Рыжовъ. *Кеденко* Анд. Никол., пот. поч. гр. ст. Люботинъ. *Черненко* Витр. Игнат., пот. почет. гражд. ст. Огульцы. *Крезе* Алек. Вильг., прап. зап. ст. Ковяги. *Антиповъ* Ал-дръ Давид., лич. поч. гражд. ст. Водяная. *Горбачевъ* Петръ Вас., лич. поч. гр. ст. Коломакъ. *Сербинъ* Алек. Сем. пот. поч. гр. ст. Буды. *Кулаковъ* Ив. Ильичъ крест. ст. Мерчикъ. *Соколовъ* Матв. Никол., отст. прап. ст. Максимовка. *Енько* Вас. Никол., зап. млад. унт.-офиц., изъ вольноопред. ст. Богодуховъ. *Лучицкій* Іос. Фелиц., лич. поч. гр. ст. Гуты. *Радецкій* Ник. Никит., мѣщ. ст. Яблочное. *Дзиковскій* Аппол. Вильг., отст. шт.-кап. ст. Кириковка. *Волковъ* Матв. Семен., пот. поч. гр. ст. Смородино. *Гончаровъ* Ефр. Федор. мѣщ., ст. Боромля. *Хандажевскій* Ник. Ник., лич. поч. гражд. ст. Сыроватка. *Родовичъ* Петръ Ант. двор. ст. Сумы. *Тишковъ* Ант. Ал-дров., лич. поч. гражд. ст. Головашевка. *Перчикъ* Ал-дръ Иванов., двор. ст. Виры. *Протосовицкій* Пет. Франц. двор. ст. Бѣлополье. *Чернышевъ* Пав. Иванов., сынъ кол. ас. ст. Лебединъ. *Бачковъ* Мих. Герас., пот. поч. гражд. ст. Рябушки. *Мясоѣдовъ* Мих. Мих., двор. ст. Ахтырка. Смотрителя разъѣздовъ. *Бѣляевъ* Ѳед. Мих., лич. поч. гр. Раз. Рѣпки *Ильюшкинъ* Ал-дръ Иван., двор. Раз. 13. *Израильянтъ* Мих. Петр., мѣщ. Раз. 14. *Жуковскій* Митр. Никол., пот. поч. гр. Раз. 15. *Торяниковъ* Фед. Григ., сынъ оберъ-офиц. Раз. 16. *Кравченко* Сем. Павл., крест. Раз. Греноватый.

Ямчицкій Серг. Тихон., двор. Раз. 17. *Жукъ* Дм. Васил., лич. поч. граж. Раз. Басы. *Кравченко* Григ. Петр., крест. Раз. Торохтяный.

Служба сборовъ Х.-Н. каз. жел. дороги.

(Уголъ Московской и Петровскаго, д. Университета. Телефонъ № 1236)

Начальникъ службы *Окшевскій* Валер. Алекс., Чернышевская ул., 68. Помощникъ его *Лисякъ* Петръ Герас., Царицинская ул., 16/18. Начальники отдѣловъ и отдѣленій службы: Счетоводства *Ерогинъ* Влад. Петр., Чернышевская ул., 14. Учетно-разсчетнаго *Спасовскій* Казим. Стан. Михайловская ул., 41. Претензій *Кривцовъ* Ник. Вас. Грековская ул., уг. Галушкинской ул., 1. Пассаж.-багажнаго *Кузнецовъ* Сем. Ефим. Зміевская ул., 37. Статистики *Бѣлоусовъ* Бор. Алексѣев. Юрьевская ул., 10. Ревизоры станціоннаго счетоводства: 1 уч. *Вергелевъ* Фед. Вас. ст. Сумы. 2 уч. *Больщевъ* Ал-ндръ Ник. Каплуновская ул., 16. 3 уч. *Дмитріевъ* Ник. Конст. Усовск., Кныш. пер., 14. 4 уч. *Раушъ* Карлъ Гугов. ст. Кремнчугъ 5 уч. *Жеденевъ* Ал-ндръ Ник. ст. Кременчугъ. 6 уч. *Бурчакъ-Абрамовичъ* Леон. Осип. ст. Елисаветградъ. 7 уч. *Рыжковъ* Мих. Троф. ст. Николаевъ. 8. уч. *Фартушный* Ив. Ив. ст. Николаевъ. Начальникъ отдѣленія *Жиляевъ* Вас. Петр. Нетеченскій пер., 23. Помощники начальниковъ отдѣленій: Претензій *Прилуцкій* Ив. Фед. Степной пер., 27. Статистики *Дмитріевъ* Серг. Ефим. посел. Высокій, с. д. Дѣлопроизводители: *Мойсеенко* Влад Никол. Владимирская ул., 57. *Абкинъ* Мих. Тим. Нетеченскій бульв., 24. *Горонескуль* Пант. Спир. Мѣщанская ул., 6. *Шубинъ* Серг. Льв. Петинская 16. *Синеоковъ* Ст. Ст. Черныш. ул., 77. *Бонафеде* Евген. Леоп. Москалевская ул., 67. *Золотовъ* Ник. Алексѣев. Воскресенская ул., 28. *Холодковскій* Чернышевск., ул.. 55. *Балицкій* Петръ Адр. Москал. ул.. 31. Старшій счетоводъ по личному составу *Бѣлашъ* Гавр. Ив. Искринская ул., 41.

Начальники станцій и разъѣздовъ Юго-Восточныхъ жел. дорогъ въ предѣлахъ Харьковской губ.

Начальники: ст. Харьковъ тов. *Кирюшкинъ* Алекс. Семен. Раз. Лосево *Богдановъ* Ив. Алекс., лич. поч. гражд. Ст. Рогань *Бѣликъ* Феликсъ Прок., крест. Ст. Мохначъ *Шишло* Март. Феликс., пор. зап. Ст. Чугуевъ *Войничъ* Брон. Франц., двор. Раз. Коробочкино *Страховъ* Адр. Ник., мѣщ. Ст. Граково *Швецовъ* Вас. Ник., мѣщ. Раз. Бурлуцкая *Преображенекій* Алекс. Иван., поч. гр. Ст. Булацелевка *Орловскій* Пав. Викт., лич. поч. гр. Ст. Старовѣровка *Чцстяковъ* Ник. Алекс., мѣщ. Раз. Прокофьевка *Иваненковъ* Фед. Андр. Ст. Купянскъ узл. *Александровъ* Григ. Алекс., мѣщ. Ст. Купянскъ гор. *Мытовъ* Ефимъ Мих., мѣщ. Ст. Двурѣчная *Цѣпковъ* Макс. Сам., крест. Ст. Тополи *Алвксандровскій* Алекс. Васил., пот. поч. гр. Ст. Лиманъ *Михайловъ* Пав. Иван., поч. гр

Харьковское техническое желѣзнодорожное училище.

(Александровская ул., № 3).

Начальникъ училища *Шишко* Ѳед. Дом., ст. сов. Александровская ул., 3. Инспекторъ училища *Смоленскій* Ив. Станис., над. сов. Холодногорскій пер., 13.

Законоучитель *Вишняковъ* Петръ Иван., свящ. Малая-Гончаровская ул., 34. Преподаватель спеціальныхъ предметовъ *Тихановъ* Петръ Вас. Журавлевская ул., 19. Завѣдывающій учебными мастерскими *Линевичъ* Левъ Григ. Зміевская ул., 37. Помощникъ его *Зайковскій* Ник. Яков., над. сов. Конторская ул., 12 Надзиратель училища *Ковалевскій* Иванъ Вас., подп. въ отст Нетеченская ул., 48. Преподаватель пѣнія *Поповъ* Ник. Петр. Губернская тюрьма. Преподаватель чистописанія *Вшетечка* Альфр. Алоизв., над. сов. Единовѣрческая ул., 38. Преподаватель телеграфіи *Аристовъ* Серг. Георг., кол. ас. Вознесенская пл , 16. Кандидатъ на должность помощ. завѣд. учеб мастер. *Добромысловъ* Вас. Саф., мѣщ. Семинарская ул., 27. Письмоводитель училища *Виногоровъ* Карпъ Григ., мѣщ. Столярный пер., 3.

Харьковскій комитетъ по перевозкѣ минеральнаго топлива, руды, флюсовъ и соли изъ горнозаводскаго раіона Юга-Россіи.

(Екатеринославская № 3. **Телефонъ № 121**).

Предсѣдатель комитета *Гаевскій* Викт. Аркад д. ст. сов. Чернышевская ул., 53. Члены комитета отъ министерствъ: финансовъ *Сучковъ* Серг. Никол., д. ст. сов. Въ г. Екатеринославѣ. *Кисличенковъ* Зах. Тим , стат. сов. Примѣровская, с. домъ. Внутреннихъ дѣлъ *Львовъ* Андр. Мих., кол. ас. Харьковская наб., соб. домъ. Дѣлопроизводитель *Диденко* Мих. Иван. Единовѣрческая ул., 12. Завѣдывающій статистикой *Панушевскій* Брон. Мартын., кол. ас. Николаевская ул., 5 Его помощникъ *Федуловъ* Сем. Алекс., двор Каразинская ул., 4. Старшіе счетоводы: *Пѣтникова* Эвел. Людвиг. Старо-московская ул., 54. *Поповъ* Фед. Серг. Воскресенская пл., 11. Счетоводы: *Рыбальченко* Мих. Мих. Гостинная ул., 4. *Гудинчукъ* Ник. Кир Степная ул., 18. *Панушевская* Елиз. Бронис. Николаевская ул., 5. *Склевицкая* Евг. Иван. Конторская ул., 16. *Панушевская* Евген Бронис Николаевская ул., 5. *Семова* Соф. Никол. Каплуновская ул., 17. *Левитская* Варв. Гавр. Заиковская ул., 111. *Красковская* Ольга Юл. Чернышевская ул., 7. *Константиновъ* Влад. Ник. Лопатинскій пер., 10. *Азбукина* Людм. Иван. Дмитріевская ул., 28. *Дикарева* Вѣра Яков. Колодезная ул., 14. *Насоновъ* Петръ Алекс. Плетневскій пер., 10. *Ольшанскій* Влад. Георг. Зміевская ул., 14. *Феотимская* Анна Иван. Садовая ул., 3. *Семова* Елиз. Никол. Каплуновская ул., 17. *Обуховская* Стеф. Север. Пушкинкая ул., 30, *Вергелесъ* Соф. Март. Кацарская ул., 29. *Крестини* Цел. Эдуард. Старо-московская ул., 42. *Шелекетъ* Евфр. Петр. Ивановка, Сахаро-заводская ул., 7. *Смирницкая* Валент. Альб. Троицкій пер., 7. Журналисты: *Мельникова* Алекс. Никол. Колодезный пер., 6. *Невдахова* Анна Харитонов. Рымарская ул., 32.

Министерство Земледѣлія и Государственныхъ Имуществъ.

Харьково-Полтавское Управленіе Земледѣлія и Государственныхъ Имуществъ.

(Рымарская ул., д. № 23. **Телефонъ № 718**).

Начальникъ Управленія *Гагенъ-Торнъ* Влад. Эдуард., дѣйст. ст. сов. Рымарская ул., 23. Инспекторъ Сельск. Хозяйс. въ Харьк. губ. *Пахомовъ* Пав. Ал-ндров., ст. сов. Максимиліановская ул., 9. Старшій лѣсн. ревиз. 1 раіона *Тригони* Ник. Никол., надв. сов. Большая-Гончаровская ул., 33. Чиновникъ особыхъ порученій *Андреевъ* Ник. Дмитр., кол., сов. Уг. Дѣвичьей и Театральной ул., 2. Дѣлопроизводители: *Мартыновичъ* Серг. Алекс., кол. сов. Искринская ул., 43. *Пославскій* Мих. Ал-ндров., ст. сов. Троицкій пер. 14. И. д. дѣлопроизводителя *Семичевъ* Ал-ндръ Георг., кол. секр. Рымарская ул., 23. Старш· помощ. дѣлопроизводителя *Шиховъ* Вас. Васил., кол. ас. Старо-Московская ул., зд. Реальнаго училища. *Медерскій* Казим. Антон., кол. секр. Конторская ул., 53. И. д. старш. помощ. дѣлопроизводителя *Сторухинъ* Григ. Иванов., н. ч. Сумская ул., 21. Младш. помощ. дѣлопроизводитель *Потаповичъ-Крамаренко* Мих. Леонт., кол. секр. Чернышевская ул., 113. *Остаповъ* Ник. Игнат., губ. секр. Чеботарская ул., 31. И. д. младш. помощ. дѣлопроизводителя *Тригони* Ал-ндръ Никол., губ. секр. Большая Гончаровская ул., 24. Экзекуторъ и архиваріусъ *Вейхертъ* Мих. Федор., кол. ас. Мѣщанская улица, 8. Землемѣръ *Юшковъ* Ал-ндръ Васил., надв. сов. Епархіальная ул., 24. Инжен.-гидротехникъ III разряда *Кизенковъ* Сем. Зинов., губ. секр. Вознесенская ул., 3. I раіонъ: Чугуево-Бабчанскій лѣсничій *Бурлаковъ* Геор. Герман., кол. секр. Село Кочетокъ, Зміевскаго уѣзда. Волчанскій лѣсничій *Строгій* Ал-ндръ Ал-ндров., кол. секр. Гор. Чугуевъ, Харьк. губ. И. об. старш. лѣсного ревиз. II раіона старш. запас. лѣсничій, онъ-же завѣдывающ. Харьк. лѣсничествомъ *Воскресенскій* Влад. Яковл., ст. совѣт. Губернаторская ул., 4. Ракитянскій лѣсничій *Даниленко* Дмит. Антон., кол. ас. Ст. Мерефа, К.-Х.-С. жел. дор. (село Ракитное). Лебединскій лѣсничій *Туржанскій* Мих. Франц., кол. ас. Гор. Ахтырка. Ахтырскій лѣсничій *Котляровъ* Ал-ндръ Яков., надв. сов. Гор. Ахтырка. Младш. лѣсной ревиз. III раіона онъ же завѣдыв. Мохначескимъ лѣсничествомъ *Тарановъ-Бѣлозеровъ* Мих. Михайл., надв. сов. Гор. Чугуевъ. Зміевскій лѣсничій *Гурскій* Яросл. Валер., кол. сов. Гор. Зміевъ. Изюмскій лѣсничій *Семеновъ* Ив. Евдоким., кол. ас. Гор. Изюмъ. И. об. старш. лѣсного ревизора IV раіона старш. запас. лѣсничій, онъ-же завѣдыв. Маяцкимъ лѣсничествомъ *Iочъ* Мих. Осипов., ст. сов. Гор. Славянскъ. Ново-Глуховскій лѣсничій *Шольцъ-фонъ-Ашерслебенъ* Ник. Густав., кол. сов. Кременная, Харьк. губ. Старобѣльскій лѣсничій *Соколовскій* Юрій Юрьев., надв. сов. Сл. Бѣловодскъ, Старобѣл. уѣзда. Деркульскій лѣсничій *Юницкій* Конст. Иван., надв. сов. Сл. Бѣловодскъ, Старобѣльск. уѣзда. Младш. запас. лѣсничій состоящій при Харьк. лѣсоохранительн. комитетъ. *Піотухъ* Як. Ѳомичъ, кол. ас. Ярославская ул., 17. Надзиратели казенныхъ оброчныхъ статей по Харьк. губ. I раіона *Мурзинъ* Мих. Васил., губ. секр. Гор. Купянскъ. II раіона *Контрольскій* Андр. Ал-ндров., кол. ас. Гор. Старобѣльскъ. Чины, состоящіе на работахъ по укрѣпленію песковъ и овраговъ въ Харьков. губ. Завѣдыв. работами въ Харьков. губерніи и въ уѣздахъ. Сумскомъ, Лебединск., Богодухов., Валковск., Харьковск., и Ахтырскомъ старшій таксаторъ *Гурскій* Валер. Яросл., г. Ахтырка. Завѣдывающій работами въ уѣздахъ Старобѣльскомъ и Купянскомъ младшій таксаторъ *Пугачевъ* Ал-ндръ Владим. Ст. Кременная, Купянск. уѣзда. Завѣдыв. работами въ уѣздахъ Изюмск., Зміевск., и Волчанскомъ младшій таксаторъ *Синельниковъ* Серг. Петров. Гор. Чугуевъ.

Харьковскій Лѣсоохранительный Комитетъ.

Рымарская ул., № 23. Телефонъ № 718).

Предсѣдатель — Харьковскій губернаторъ. Члены по должности: Харьковскій Губернскій Предводитель Дворянства. Харьковскій Вице-Губернаторъ. Начальникъ Харьково-Полтавскаго Управленія и Государственныхъ Имуществъ. Предсѣдатель

Харьковскаго Окружнаго Суда. Предсѣдатель Харьковской Губернской Земской Управы. *Деконноръ* Дмит. Валер., д. с. с. Членъ по назначенію. *Тригони* Ник. Никол., кол. сов. Члены по выбору: *Кокорекинъ* Алекс. Петр., Ст. Краснополье, Бѣлгородской жел. дор. *Линтваревъ* Ал-ндръ Ал-ндров. Гор. Сумы, Чернетнчио. Прикомандир. для исполненія отдѣльныхъ поруч. и для занят. по дѣлопр. комитета *Пiотухъ* Як. Фом., кол. ас., мдаш. запас. лѣсн. Ярославская ул., 17.

Министерство Императорскаго Двора. и Удѣловъ.

Управленіе 7 Харьковскимъ Удѣльнымъ имѣніемъ.

Николаевское 1-е почт. отдѣл., Волчанскаго уѣзда.

Управляющій 7-мъ Харьковскимъ Удѣльнымъ имѣніемъ *Свѣтловъ* Иванъ Ивановичъ, кол. ас.

Министерство Народнаго Просвѣщенія.

Канцелярія Управленія Харьковскаго Учебнаго Округа.

(Въ зданіи университета).

Попечитель Харьковскаго учебнаго округа *Алексѣенко* Мих. Март., тайн. сов. Въ зд. университета. Окружные инспекторы Харьковскаго учебнаго округа: *Раевскій* Серг. Ал-ндров., д. с. с. Чернышевская ул., 6. *Архангельскій* Дмит. Евф., д. с. с. Конторская ул., 40. *Арбековъ* Ник. Дмитр., д. с. с. Уголъ Подгорной ул. и Театральнаго пер. 2/9. Правитель канцеляріи *Порошинъ* Ив. Антон., кол. сов. Маріинская ул., 4. Архитекторъ *Величко* Викт. Валер., н. с. Садово-Куликовская ул., 19. Бухгалтеръ *Васильковскій* Ѳеокт. Васил., н. с. Основа, Фельдшерская ул. соб. домъ. Столоначальники: *Гаркушенко* Ник. Петр., н. с. Губернаторская ул., 16. *Багровъ* Ал-сѣй Иван., н. с. Царицынская ул., 62. *Ляйнвеберъ* Ник. Юліан., тит. сов. Троицкій пер., 14 Помощники столоначальниковъ: *Кузинъ* Петръ Павл., кол. ас. Бассейная ул., 6. *Петровскій* Влад. Степ., губ. секр. Сумская ул., 25. *Поповъ* Ал-ндръ Григ., кол. ас. Аптекарскій пер., 12. *Пуценко* Ал-ндръ Евстаф., н. ч. Ильинская ул., 5. Журналистъ и архиваріусъ *Золотаревъ* Вячес. Яковл., кол. ассес. Большая Москалевская ул., 41.

Дирекція народныхъ училищъ Харьковской губ.

(Сумская ул., № 34).

Директоръ народныхъ училищъ *Жаворонковъ* Ник. Григор., д. с. с. Мироносицкая ул., 11. Дѣлопроизводитель дирекціи *Шшемпель* Конст. Никол., губ. секр. Ивановская ул., 13. Инспекторы народныхъ училищъ: *Бораковскій* Григ. Максим., с. с. Екатеринославская ул., 43/1. *Бѣлокопытовъ* Ник. Ал-сѣев., с. с. Кацарская ул., 50. *Виноградовъ* Ник. Захар., кол. сов. Конная ул., 41. *Бородаевскій* Ал-ндръ Васил., с. с. Гор. Ахтырка. *Барышниковъ* Пав. Иван., с. с. Гор. Славянскъ. *Тулиновъ* Влад. Александ., с. с. Гор. Волчанскъ. *Архангельскій* Мих. Евф., с. с. Гор. Старобѣльскъ. *Жудро* Ник. Матв., с. с. Гор. Сумы. *Мирошниченковъ* Як. Петров., кол. сов. Гор. Богодуховъ. *Ордынскій* Ал-ндръ Васил., с. с. Гор. Купянскъ.

Харьковскій Губернскій Училищный Совѣтъ

(Сумская ул., № 34).

Предсѣдатель совѣта — Губернскій Предводитель Дворянства. Члены совѣта: Директоръ народныхъ училищъ. Отъ минис. народн. просв. *Арбековъ* Ник. Дмитр., д. с. с. Дѣвичья ул., 3. Отъ дух. вѣдом. *Балановскій* Андр. Федор., свящ. Конторская ул., 34. Отъ губернск. земства. *Ковалевскій* Ник. Никол., двор. *Деларю* Мих. Данил., двор.

ИМПЕРАТОРСКІЙ Харьковскій Университетъ.

(Университетская улица).

Ректоръ университета состоящій внѣ штата заслужен. ординарн. проф. по каѳ. ботаники—докт. ботаники *Рейнгардъ* Людвигъ Вас., дѣйств. стат. сов. Юрьевскій пер. 7. Профессоръ богословія—докторъ богословія *Буткевичъ* Тим. Иванов., прот. Газетный пер., 5.

Историко-фологическій факультетъ. Состоящіе внѣ штата заслуженные ординарные профессоры: По каѳ. исторіи церкви. Докт. русской исторіи и магистръ богословія *Лебедевъ* Амфіанъ Степан., дѣйств. стат. совѣт. Пушкинская ул., 79. По каѳ. философ.—докторъ философіи *Зеленогорскій* Ѳед. Ал-ндров., дѣйств. стат. сов. Чернышевская ул., 27. По каѳ. славянск. филологіи—докторъ славянск. словесности *Дриновъ* Маринъ Степанов., дѣйств. стат. сов. Рудаковскій пер., 11. По каѳ. классической филологіи—докторъ классической филологіи *Шульцъ* Георг. Ѳедоров., дѣй. стат. сов. Чернышевская ул., 13. По каѳ. клас. филол.—докторъ римской словесности *Шерцль* Ричардъ Иван., с. с. Клочковская ул., 26. По каѳ. классической филологіи—докторъ классической филологіи—секр. факультета *Нетушилъ* Ив. Вяч., дѣйств. стат. совѣт. Мордвиновскій пер., 14. Ординарные профессоры по каѳедрамъ: Русскаго языка и литературы—дорторъ исторіи русской литературы *Сумцовъ* Никол. Ѳедор., дѣйст. стат. сов. Малая Гончаровка, 38. Всеобщей исторіи—докторъ всеобщей исторіи и деканъ факультета *Бузескулъ* Владиславъ Петровичъ статскій совѣтникъ. Сорокинскій переулокъ, 6. Русской исторіи—докторъ русской исторіи

Багалѣй Дмитр. Иван., дѣй. стат. сов. Технологическая ул., 7. Русской исторіи—докторъ русской исторіи *Буцинскій* Петръ Никит , стат. сов. Университетская ул., зд. Университета. Русскаго языка и русской литературы—докторъ русской словесности *Халанскій* Мих. Георг., стат. сов. Максимиліановсквя ул., 6. Философіи—докт. философіи *Лейкфельдъ* Пав. Емильев., стат. сов. Ярославская ул., 14. Исторіи западно-европейск. литературъ—докторъ исторіи, всеобщей литературы *Лазаревичъ-Шепелевичъ* Леонъ Юліанов., стат. сов. По каѳ. классической филологіи докторъ греческой словесности *Денисовъ* Яковъ Андреев., статск. совѣтн. Благовѣщенская ул., 8. Исправ. должн. экстраординарныхъ профессоровъ по каѳедрамъ: Теоріи и исторіи искусствъ—магистръ теоріи и исторіи искусствъ *Рѣдинъ* Егоръ Косьм. Малая Гончаравка, 30. Всеобщей исторіи—магистръ всеобщей исторіи *Вязигинъ* Андрей Сергѣев. Дѣвичья ул., 14. Исторіи церкви—магистръ богословія *Бродовичъ* Іос. Ал-ндров., надвор. совѣт. Леусовскій пер., 9. Славянской филологіи—магистръ славянск. филос. *Кульбакинъ* Степ. Мих. Гончаровскій бульв., 18. Исторіи западно-европейск. литературъ—магистръ исторіи всеобщ. литер. *Соловьевъ* Серг. Викт., стат. сов. Чернышевская ул., 7. Приватъ-доценты для преподаванія: Классической филологіи *Масловъ* Мих. Ал-сѣев., магистрантъ. Нетеченская ул.. 7. Сравнительнаго языковѣдѣнія и санскритскаго языка (онъ же лекторъ итальянскаго языка) *Риттеръ* Пав. Григ., магистрантъ. Губернаторская ул., 4. Русскаго языка и русской литературы—магистръ русской словесности *Кадлубовскій* Арс. Петр., магистръ. Максимиліановская ул., 14. Русской исторіи: *Трифильевъ* Евген. Порф., магистрантъ. Дворянская ул., 3. *Данилевичъ* Вас. Евфим., магистрантъ. Мироносицкая ул., 72. Исторіи церкви *Филевскій* Іоаннъ Іоаннов., магистръ. Коммерческое училище. Лекторы: Нѣмецк. языка—учитель гимназіи *Ирмеръ* Герм. Юліев., стат. сов. Костюренскій пер., 2. Англійскаго языка—учитель гимназіи *Ферберъ* Юлій Акимов., стат. сов. Куликовская ул., 36. Италіанскаго языка, магистрантъ (онъ же прив.-децентъ по каѳ. сравнит. языковѣдѣнія и санскритскаго языка) *Риттеръ* Пав. Григ. Губернаторская ул., 4.

Физико-математическій факультетъ: Заслуженные ординарные профессора, состоящіе внѣ штата по кафедрамъ: Минералогіи и геологіи—докторъ минералогіи и геогнозіи *Бріо* Ал-ндръ Спиридонов., дѣйств. стат. сов. Нетеченская ул., 44. Зоологіи—докторъ зоологіи *Степановъ* Пав. Тихонов., дѣйств. стат. сов. Губернаторская ул., 10. Зоологіи, сравнит. анатоміи и физіологіи—докторъ медицины и докт. зоологіи *Брандтъ* Ал-ндръ Ѳедор., дѣйств. стат. сов. Ветеринарная ул., 13. Ординарные профессоры по каѳедрамъ: Минералогіи и геологіи—докторъ минералогіи и геогнозіи *Гуровъ* Ал-ндръ Васильев., дѣйств. стат. сов. Сумская ул., 40. Зоологіи, сравнит. анатоміи и физіологіи—докторъ зоологіи *Рейнгардъ* Владим. Васильев., стат. сов. Ветеринарная ул., 5. Химіи—докторъ химіи *Осиповъ* Ив. Павлов., дѣйст. стат. сов. Ветеринарная ул., 37. Зоологіи, сравнит. анатоміи и физіологіи—докторъ зоологіи *Никольскій* Ал-ндръ Мих., стат. сов. Каплуновская ул., 17. Чистой математики—докторъ чистой математики *Синцовъ* Дмитр. Матв., стат. сов. Епархіальная ул., 42. Географіи и этнографіи—докторъ географіи и магистръ ботаники *Красновъ* Андрей Никол., ст. сов. Бассейная ул., соб. домъ. Астрономіи и геодезіи—докторъ астрономіи *Струве* Людв. Оттонов., стат. сов. Университетскій садъ, здан. метеор. обсерв. Механики—докт. прикладной математики, деканъ факульт. *Стекловъ* Влад. Андреев., ст. сов. Чернышевская ул., 74. Сверхштатный ординарный проф. по каѳ. чистой математики—докт. чистой математики *Тихомандрицкій* Матв. Ал-ндров., дѣйст. стат. сов. Университетская ул., здан. университ. По каѳ. химіи—докт. химіи *Альбицкій* Ал-сѣй Андреев , ст. сов. Малая Панасовка, 11. По каѳ. минералогіи и геологіи—докт. минералогіи и геогнозіи *Пятницкій* Порфир. Петров. Клочковская ул., 43. Исправл. должн. экстраординарн. профессора по каѳедрамъ: Агрономіи—магистръ сельскаго хозяйства *Зайкевичъ* Анаст. Георг., ст. сов. Мироносицкая ул., 23. Физики и физической географіи—магистръ физики *Грузинцевъ* Ал-сѣй Петр., стат. сов. Скобелевская площ., 8. Ботаники—магистръ ботаники и секретарь факультета *Арнольди* Владим. Митрофан., кол. секр. Пушкинская ул., 29. Зоологіи, сравнит. анат. и физіологіи—магистръ зоологіи *Бѣлоусовъ* Ник. Федоров. Москалевская ул., 24. Ботаники—магистръ ботаники *Залѣсскій* Вяч. Конст., кол. сов. Ветеринарная ул., 31. Чистой математики—магистръ чист. математ. *Алексѣевскій* Влад. Петр. Почтовый пер., 8. Физики—магистръ физики *Роговскій* Евген. Ал-ндров., стат. сов. Зміевская ул., 1. По каѳ. чистой математики—магистръ чист. математики *Пшеборскій* Антон.-Бонифац. Павлов. Пушкинская ул., 72. Приватъ-доценты для преподаванія: Химіи—докт. химіи *Хрущовъ* Пав. Дмит. Университ. ул., здан. университета. Физики—магистръ зоологіи *Погорѣлко* Ал-ндръ Конст., дѣй. ст. сов. Уголъ Чернышевск. ул. и Сорокинск. пер., соб. домъ. Астрономіи и геодезіи маг-нта (онъ же астрономъ наблюдатель при астрономич. обсерваторіи) *Евдокимовъ* Ник. Ник., надв. сов. Нетеченская ул., 44. Ботаники—лѣкарь и магистръ ботаники *Таліевъ* Валер. Иван. Нетеченская ул., 20. Антропологіи—маг-нтъ *Покровскій* Ал-ндръ Мих. Пушкинская ул., 79. Химіи—магистрантъ (онъ же лаборантъ при технич. лабораторіи) *Дыбскій* Влад. Андр., кол. асс. Госпитальная ул., 12. Технологіи и техническ. химіи—магистръ химіи *Харичковъ* Конст. Вас. Университ. ул., зд. Университета. Чистой математики—магистрантъ *Лагутинскій* Мих. Ник. Бассейная ул., 7. Ботаники—магистрантъ *Дорофеевъ* Ник. Евдок., ст. сов. Химіи—магистрантъ *Коршунъ* Георг. Вас. Университ. ул., зд. Университета. Зоологіи—магистрантъ (онъ же штатный лаборантъ при зоологическ. кабинетѣ) *Тимоѳеевъ* Тимоф. Евфим. Конторская ул., 13. Химіи—магистрантъ *Лащенковъ* Порф. Никол. Зд. Технологическаго Инстит. Лаборанты штатные: При химической лабораторіи—оконч. курсъ гимназіи *Слоневскій* Фекиц. Антон., кол. сов. Гончаровская ул., 26. При технической лабораторіи—магистрантъ (онъ же прив.-доц. по каѳ. химіи) *Дыбскій* Влад. Андр., кол. ас. Госпитальная ул., 12. При ботанич. кабинетѣ—прослушавшій курсъ наукъ физики-математ. факультета *Алексенко* Мих. Ал-ндров. Пушкинская ул., 15. При заотомическомъ кабинетѣ—магистрантъ (онъ же прив.-доцентъ по каѳ. зоологіи) *Тимофеевъ* Тимоф. Евфим. Конторская ул., 13. И. об. лаборанта при агроном. лабораторіи *Кничеръ* Никол. Конст. Университетск. ул., здан. Университ. При неорганическомъ отдѣленіи химич. лабораторіи—оконч. курсъ съ диплом. 1-й степ. *Тимофеевъ* Гавр. Евфим. Пушкинская ул., 6. При зоологическомъ кабинетѣ—докт. филос. Гейдельб. Университ. *Редикорцевъ* Влад. Влад. Университетская ул., зд. Университета. Сверхштатные: При магнито-метеорологическ. отдѣленіи физическаго кабинета *Поповъ* Ив. Петр., надв. сов. Сумская ул., зд. астроном. обсер. При ботаническомъ кабинетѣ—оконч. курсъ съ дипл. 1-й степ. *Требу* Юлій-Октавій Юльев. Клочковск. ул., здан. ботанич. института. И. д. сверхшт. лаборанта при физическомъ кабинетѣ *Леммлейнъ* Глѣбъ Ал-ндр. Университет. ул., зд. Университета. При технической лабораторіи инж.-техн. *Финогѣевъ* Мих. Конст. Николаевская ул., 29. И. д. сверхшт. лабор. при физіолог. каб.—прослушавшій полн. курсъ наукъ физико-мат. фак. *Сахаровъ* Мих. Иван. Унив. ул., зд. физич. лаборат.

Юридическій факультетъ. Состоящіе внѣ штата заслуженные ординарные профессоры по каѳедрамъ: Государственнаго права—докт. госуд. права *Куплеваскій* Ник. Осипов., дѣйств. стат. сов. Мироносицкая ул., 40. Римскаго права—докт. государствен. права *Стояновъ* Андр. Никол., дѣйств. стат. сов. Панасовская ул., 25. Римскаго права—докт. гражданскаго права *Загурскій* Леонт. Ник., дѣй. стат. сов. сов. Миреносицкая ул., 38. Церковнаго права—докт. церковнаго права и магистръ богословіи секр. факульт. *Остроумовъ* Мих. Андр., дѣй. стат. сов. Кладбищенская ул., 6. Ординарные профессора: Политической экономіи и статистики—докт. политической экономіи *Левитскій* Влад. Фавстов., ст. сов. Максимиліановская ул., 8. Финансоваго права—докт. финансоваго права *Мигулинъ* Петръ Петр., ст. сов. Пушкинская ул., 51. Уголовнаго права и уголовнаго судопроизводства—*Чубинскій* Михаилъ Павловичъ, тит. сов. Бассейная ул., 4. И. должн. экстраординарнаго профессора по каѳедрамъ: Гражданскаго права и гражданскаго судопроизводстна—магистръ гражданскаго права и деканъ факульт. *Гредескулъ* Ник. Андреев. Бассейная ул., 6. Исторіи русскаго права и магистръ государств. права и секр. факульт. *Максимейко* Ник. Ал-сѣев. Мироносицкая ул., 49. Уголовнаго права и уголовнаго судопроизводства—магистръ уголовнаго права и уголовнаго судопроизводства *Кисилевъ* Ал-ндръ Дмитр. Черноглазовск. ул., 13. Римскаго права—магистръ гражданскаго права *Никоновъ* Серг. Павл., тит. сов. Епархіальная, 18. Полицейскаго права—магистръ полицейскаго права *Раевскій* Ал-ндръ Андреев. Подгорная, 6. Приватъ-доценты по каѳедрамъ, Международнаго права—магистрантъ *Ястржембскій* Владим. Антонов. Гончаровскій пер., 3. Энциклопедіи и исторіи философіи права—магистрантъ *Фатѣевъ* Аркад. Никол. Криничный пер., 8. Торговаго права и торговаго судопроизводства—магистрантъ *Поповъ* Бор. Вас. Гончаровскій пер., 3. Торговаго права и судопроизводства—магистрантъ *Катковъ* Вас. Дан. Скрыпиицкій пер., 11. Государственнаго права—магистрантъ *Устиновъ* Влад. Михайл. Губернаторская ул., д. Енуровскаго. Уголовнаго права и уголовнаго судопроизводства—магистрантъ *Тауберъ* Леон. Яковл. Классическій пер., 4. Политической экономіи и статистики—магистрантъ *Анциферовъ* Ал-сѣй Никол. Сумская ул., 48. Государственнаго права—магистрантъ *Алексѣевъ* Ал-ндръ Ал-ндр. Ивановская ул., 8.

Медицинскій факультетъ. Состоящіе внѣ штата заслужен. ордин. профессоры по каѳедрамъ: Терапевтической госпитальной клиники—докт. медицины *Кузнецовъ* Ал-ндръ Харитон., д. с. с. Садово-Куликовская ул., 11. Оперативной хирургіи и топографической анатоміи—докт. медиц. *Дудукаловъ* Ал-сѣй Иван., д. с. с. Скобелевская пл., 6. Терапевтической факультетской клиники—докт. медиц. *Оболенскій* Ив. Николаев.. д. с. с. Пушкинская ул., 32. Патологической анатоміи—докт. медицины. *Крыловъ* Влад. Плат., д. с. с. Инструментальный пер., 1. Дѣтскихъ болѣзней—докт. медиц. *Пономаревъ* Мих. Діев., д. с. с. Николаевская ул., 6. Врачебной діагностики съ пропедевтической клиникой—докторъ медиц. и деканъ факукьтета *Ломиковскій* Мих. Мих., д. с. с. Рымарская ул., 27. Ординарные профессора по каѳедрамъ: Гистологіи и эмбріолегіи *Кульчицкій* Ник. Конст., д. с. с. Рымарская ул., 4. Физіологіи —докт. медиц. *Данилевскій* Вас. Яковл., д. с. с. Чернышевская ул., 16. Терапевтической факультетской клиники и директоръ той же клиники—докт. медиц. *Опенховскій* Фед. Мечисл., д. с. с. Кокошкинская ул., 1. Систематическаго и клиническаго ученія о нервныхъ и душевныхъ болѣзняхъ—докт. медиц. *Анфимовъ* Яковъ Афан., ст. сов. Сумская ул., 4. Общей патологіи—докт. медиц. (онъ же врачъ студентовъ Унив.) *Репревъ* Ал-ндръ Вас., д. с. с. Пушкинская ул., 50. Частной патологіи и терапіи—докт. мед. *Шилтовъ* Ал-ндръ Минаев., ст. сов. Пушкинская ул., 27. Судебной медицины—докт. медиц. и секретарь факультета *Патенко* Ѳеод. Ал-сѣев., стат. сов. Бассейная ул., 15. Хирургической факультетской клиники, директоръ той же клиники—докт. медиц. *Орловъ* Леон. Влад., ст. сов. Рымарская ул., 28. Фармакологіи съ рецептурою, токсикологіею и ученьемъ о минеральныхъ водахъ—докт. медиц. *Поповъ* Серг. Ал-ндров., д. с. с. Сумская ул., 49. Физіологической анатоміи—докт. медиц. *Бѣлоусовъ* Ал-сѣй Конст., д. с. с. Сумская ул., 63. Систематическаго и клиническаго ученія о накожныхъ и сифилитическихъ болѣзняхъ—докт. медиц. *Зеленевъ* Ив. Федоров., ст. сов. Сумская ул., 6. Хирургической госпитальной клиники—докт. медиц. *Соколовъ* Никол. Андреев., ст. сов. Епархіальная ул., 3. Исп. должн. ординарнагд профессора по каѳ. фармаціи и фармакогнозіи—магистръ фармаціи *Чириковъ* Андр. Дмитр., д. с. с. Садовая ул., 13. Экстраординарные профессоры по каѳедрамъ: Нервныхъ и душевныхъ болѣзней—докт. медиц. *Оршанскій* Исаакъ Григ., ст. сов. Пушкинская ул., 29. Офталмологіи—докт. медиц. *Барабашевъ* Пав. Ник., ст. сов.

Б. Зміевская, 1. Акушерства и женскихъ болѣзней—докт. медиц. *Гавронскій* Ник. Діонис., ст. сов. Мироносицкая ул., 1. Хирургической факультетской клиники—докт. медиц. *Тринклеръ* Никол. Петров. Садово Куликовская ул., 4. Патологичеекой анатоміи—докт. медиц. *Мельниковъ-Разведенковъ* Ник. Федот., ст. сов. Садовая ул., 3. Медицинской химіи—докт. медиц. *Кураевъ* Дмитр. Иван., кол. сов. Чернышевская ул., 31. Акушерства и женскихъ болѣзней—докторъ медиц. *Михинъ* Пав. Вас., кол сов. Сумская ул., 45. Частной патологіи—докт. медиц. *Георгіевскій* Конст. Никол., кол. сов. Петровскій пер., 19. Акушерства, женскихъ и дѣтскихъ болѣзней—докт. медиц. *Троицкій* Ив. Виссаріон., кол. сов. Сорокинскій пер., 3. Оперативной хирургіи и топографической анатоміи—докт. медиц. *Пенскій* Юліанъ-Кириллъ Роман., ст. сов. Чернышевская ул., 39 Приватъ-доценты по каѳедрамъ: Акушерства и женскихъ болѣзней—докт. медиц. *Алексенко* Ник. Демьян., надв. сов. Пущкипская ул., 8. Судебн. медицины—докт. медиц. *Дворниченко* Серг. Павл., ст. сов. Харьк. земская больн. Физіологіи—докт. медиц. (онъ же прозекторъ по той же каѳед) *Чуевскій* Ив. Афан., ст. сов Конторская ул., 53. Гистологіи и эмбріологіи—докт. медиц. (онъ же прозекторъ по той же киѳед.) *Павловъ* Влад. Ал-сѣев., надв. сов. Каразинская ул., 6. Оперативной хирур. и топографич. анатоміи—докт. медиц. (онъ же прозекторъ по той же каѳед.) *Воскресенскій* Вас. Федор. ст. сов. Чернышевская ул., 52. Частной патологіи и терапіи—докт. медиц. *Трахтенбергъ* Мих. Ал-ндров., тит. сов. Мироносицкій пер., 10. Офталмологіи—докт. медиц. *Прокопенко* Петръ Петров., тит. совѣт. Садовая ул., 9. Дѣтск. болѣзн.—докт. медиц. *Колпакчи* Ив. Марк., кол. сов. Мироносицкая пл., соб. домъ. Женск. и дѣтск. болѣзн.—докт. медиц. *Мироновъ* Матв. Максим., тит. сов. Уголъ Чернышевской и Епархіальной. Врачеб. діагностики—докт. медиц. *Свѣтухинъ* Мих. Иванов., тит. сов. Мироносицкая, 14. Офталмологіи—докт. медиц. *Браунштейнъ* Овсей Пинхусов. Рымарская ул., 28. Физіологіи—докт. медиц. *Черевковъ* Ал-ндръ Михайл. Старо-Московская ул., 3. Хирургич. госпитал. клиники—докт. медиц. *Филипповъ* Ник. Никол., кол. сов. Старо-Московская, 3. Судеб. медиц.-докт. мед. (онъ же прозекторъ при каѳед. суд. мед.) *Бокаріусъ* Ник. Сергѣев., надв. сов. Чернышевска ул., 46. Нервн. и душевн. болѣз.—докт. медиц. *Поповъ* Андр. Онисиф., кол. ас. Рымарская ул., 7. Дѣтск. болѣз.—докт. медиц. (онъ же сверхштат. ассистентъ при той же каѳед.) *Баранниковъ* Ив. Андріан., надв. сов. Епархіальная ул., 16. Нервн. и душевн. болѣз.—докт. медиц. *Трутовскій* Як. Яковл., ст. сов. Черноглазовская ул., 7. Акушер. и женск. болѣз.—докт. медиц. *Петровъ* Владим. Алексѣев., ст. сов. Университетская ул., зд. Университета. Нервн. и душев. болѣз.—докт. медиц. *Грейденбергъ* Бор. Шапсов., надв. сов. Большая Панасовка, 17. Общей патологіи—лѣкарь (онъ же сверхштат. прозекторъ при той же каѳед.) *Постоевъ* Як. Яков., надв. сов. Театральный пер., 5. Хирург. факульт. клиники—докт. медиц. *Кудинцевъ* Ив. Васил., надв., сов. Николаевская пл., 25. Анатоміи—докт. медиц. (онъ же прозекторъ при каѳед. анатоміи) *Іосифовъ* Горд. Макс., Нетеченская ул., 46. Терапевтич. факульт. клиники—докт. медиц. *Шатиловъ* Петръ Иван. Сумская ул., 86. Нервн. и душевн. болѣз.—докт. медиц. (онъ же ассист. при каѳед. нервн. и душевн. бол.). *Левковскій* Арист. Михайл , надв. сов. Инструментальный пер., 1. Гигіены—докт. медиц. *Фавръ* Влад. Влад. Малая Гончаровка, 10. Гигіены—докт. медиц. (онъ же сверхштатн. лаборантъ при каѳед. гигіены). *Коршунъ* Стеф. Васил. Пушкинская ул., 14. Прозекторы по каѳедрамъ: Гистол. и эмбріологіи—докт. медиц. (онъ же прив.-доцен. при той же каѳед.) *Павловъ* Влад. Ал-сѣев., надв. сов. Каразинская ул., 6. Анатоміи—докт. медиц. (онъ же прив.-доц. при той же каѳед.) *Іосифовъ* Горд. Макс., Нетеченская ул., 46. Судеб. медиц.—докт. медиц. (онъ же прив.-доц. по каѳед. мед. *Бокаріусъ* Ник. Серг., надв. сов. Чернышевская ул., 46. Физіологіи—докт. медиц. (онъ же прив.-доц. при той же каѳед.) *Чуевскій* Ив. Афанас., ст. сов. Конторская ул., 53. Оператив. хирургіи съ топографическ. анатоміею—докт. медиц. (онъ же прив.-доц. при той же каѳед.) *Воскресенскій* Вас. Федор., ст. сов.

Чернышевская ул., 52. Патологич. анатом.—докт. медиц. *Еленевскій* Конст. Феликс. Мироносицкая, 5. Помощники прозектора: Гистол. и эмбріологіи *Петинъ* Сер. Иван. Сумская ул., 66. Патологич. анатоміи—лѣк. *Пожарисскій* Іос. Фомичъ, Сумкая ул., 67. Судеб. медицины—лѣк. *Бораковскій* Ал-ндръ Григор. Конторская ул., 53. Анатоміи лѣкарь *Воробьевъ* Влад. Петр. Сумская ул., зд. анатом. театр. Сверхт. помощ. прозектора при каѳед. общей патологіи—докт. медиц. (онъ же прив.-доц.) *Постоевъ* Як. Яков., надв. сов. Театральный пер., 5. Ассистенты: а) штатные при клиникахъ: Хирургич. факульт. клиники—докт. медиц. *Маклецовъ* Ив. Иван., надв. сов. Кокошкинская ул , 29. И. д. штатн. ассис. при акушерской клиникѣ—лѣк. *Сухаревъ* Вас. Харлам., Конторская ул., соб. домъ. И. д. штат. ассис. при теравтич. факульт. клин.—лѣк. *Ивановъ* Пав. Федор. Пушкинская ул., 21. б) сверхштатные при каѳедрахъ: Нервн. и душевн. болѣз.—докт. медиц. (онъ же прив.-доц. при той же каѳед.) *Левковскій* Арист. Михайл., надв. сов. Инструментальный пер., 1. Накожн. и сифилитическ. болѣз.—лѣк. *Щекинъ* Конст. Пармен., надв. сов. Театраль., 4. При клиническомъ отдѣл. накожн. и сифилитич. болѣз. воен. госпиталя—лѣк. *Полтавцевъ* Ант. Петр., кол. ас. Екатеринославская ул., 10. При пропедевтическ. терапевтическ. отдѣленіи воен. госпиталя—лѣк. *Затворницкій* Влад. Ал-ндров., надв. сов. Сумская ул., 4. Накож. и сифилитич. болѣз.—лѣк. *Смирягинъ* Мих. Георг. Зд. Военнаго госпиталя. При госпитал. терапевтич. клиникѣ—лѣк. (онъ же прив.-доц. по каѳед. тер. факульт. клин.) *Шатиловъ* Петръ Иван. Сумская ул., зав. Досѣкина. Нервныхъ и душевн. болѣз.—лѣк. *Ряснянскій* Мих. Григор. Ветеринарная ул., 11. Дѣтск. болѣзней—докт. медиц. (онъ же прив.-доц. по той же каѳед.) *Баранниковъ* Ив. Андріан., надв. сов. Епархіальная ул., 16. Врачебн. діагностики—лѣк. *Чекуновъ* Ив. Степан. Сумская ул., зд. воен. госпиталя. Фармакологіи—лѣк. *Мосешвили* Варл. Павл. Сумская ул., зд. медиц. корпуса. *Добіашъ* Ал-ндръ Іосиф. Университетская ул., зд. Университета. *Винтелеръ* Эмилій-Августъ-Павелъ. Сумская ул., 54. Лаборанты при лабораторіяхъ: Физіолого-химической—лѣк. *Маленюкъ* Вас. Діомид. надв. сов. Ветеринарная ул., 17. Фармацевтической—магистръ *Валяшко* Ник. Авксент. Сумская ул., зд. медиц. корпуса. При клиникахъ: Офталмологической—лѣк. *Цѣслинскій* Ал-ндръ Кирил., надв. сов. Губернаторская ул., 18. Терапевтич. факульт.—лѣк. *Янушевичъ* Серг. Гаврил., надв. сов. Чернышевская ул., 10. И. д. лаборанта при акушерской клин. *Соловьевъ* Фед. Ал-ндров., Сумская ул., зд. акушерск. кл. Университета· Сверхштатные при лабораторіяхъ: Фармацевтической—провизоръ. *Красовскій* Ник. Петр. Сумская ул., зд. мед. корпуса. Гигіенической—докт. медиц. (онъ же прив.-доц. по каѳед. гигіени) *Коршунъ* Стеф. Васил. Пушкинская ул., 14. Фармацевтической—провизоръ *Ганъ* Ал-ндръ Иван. Сумская ул., зд. мед. корпуса.

Ординаторы клиникъ штатные: Терапевтич. факульт.—лѣк. *Норенбергъ* Ааронъ Давид. Сумская ул., зд. Терапев. клин. Хирург. факульт. — лѣк. *Ассѣевъ* Пав. Никил. Сумская ул., зд. Хиругр. клиника. Хирургич. госпитальн.—лѣк. *Костенко* Мих. Тихон. *Лившицъ* Файт. Мовш. Оба въ зд. Александр. больницы, Благовѣщенская ул. Терапевтич. факульт. *Папьянцъ* Кегамъ Ованес. Сумская ул., зд. Терапев. клиники. Терапевтич. госпит.—лѣк. *Алексѣевъ* Пав. Никол. Екатеринославская ул., 32. Акушерской—лѣк. *Шевцовъ* Ал-сѣй Иван. Рымарская ул., 19. *Дворжанчикъ* Ром. Михайл. Миросицкая ул., д. Колпакчи. Сверхштатные: Акушерской—лѣк. *Станковъ* Конст. Никол. Рымарская ул., 32. *Кончинъ* Стеф. Петр., Сумская ул., д. Лысикова. Офталмол.—лѣк. *Рашевскій* Гиршъ Зельман. Сумская ул., зд. Офталмол. клиники. Терапевтич. госпит.—*Румянцевъ* Анат. Михайл. Старо-Московская ул., 3. При каѳед. дѣтск. болѣз.—лѣк. *Эминетъ* Петръ Павл. Екатеринославская ул.. 58. При каѳед. накожн. болѣз.—лѣк. *Евдокимовъ* Ник. Никол. Нетеченская ул., с. домъ. Хирургич. госпит.—лѣк. *Ащіянцъ* Конст. Оганес. Мало-Гончаровская ул., 16. *Кричевскій* Шмуль-Самуилъ-Аврум.-Лейбов. Сумская ул., 19. Офталмолог.—лѣк. *Натан-*

зонъ Хаимъ-Давидъ. Екатеринославская ул., 34. Акушерской—лѣк. *Аргутинскій-Долгоруковъ* Вас. Захар. Екатеринославская ул., 26. При терапев. отдѣл. Военнаго госпиталя *Фолькманъ* Леон. Виктор. Клочковская ул., 23. Хирургической—лѣк. *Любовскій* Мир. Кивелев. Благовѣщенская ул., 16. Акушерской—лѣк. *Огаревъ* Пав. Петр., Москалевская ул., 52. *Плотниковъ* Мих. Поликар. Сумская ул., 38. *Иларіоновъ* Ник. Михайл. Сумская ул., д. Досѣкина. Хирургич. госпит.—лѣк. *Стоклицкій* Илья Веньяминов. Мѣщанская ул., 22. Свнрхштатный—лѣк. *Гаибовъ* Бахадиръ-Бекъ-Гуссейнъ-Эфенди Заде. Клочковская ул., 43. Терапевт. госпит.—лѣк. *Лейбфрейдъ* Лейба Мееров. Воскресенская пл., 9. Дерматол. отдѣл. воен. госпит. *Бойковъ* Вячес. Мелетіев. Клочковская ул., 16. Терапевтич. госпит.—лѣк. *Лившицъ* Менд. Эльев, Кацарская ул. 11. Хирургич. госпит. лѣк. *Рафибековъ* Худадатъ-Бекъ. Екатеринославская ул., 8. *Рамъ* Максимъ (Кудхо) Григор. (Гиршев.). Мало-Гончаровская улица, 4.

Фельдшера факультетскихъ клиникъ: Офталмологич. *Дереча* Ник. Иван. Сумская ул.. зд. Офталмол. клиники. Терепевтич. *Литвиновъ* Ник. Павл. Сумская ул., Терепевт. клиника. Состоящія при акушерской клиникѣ: Стар. повивал. бабка *Тимоѳеева* Неонила Дмитр. Младш. повив. бабка *Апостолова* Юлія Тимоф. Обѣ въ зд. Акушер. клиника. Сумская ул.

Фундаментальной библіотека. Библіотекарь—кадидатъ *Рубинскій* Конс. Иван., кол. сов. Большая Гончаровская ул., 2. Помощники библіотекаря: Лѣкарь *Федосѣевъ* Вас. Иван., кол. сов. М.-Гончаровская ул., 21. Кондидатъ *Миллеръ* Дмит. Петров., кол. ас. Грековская ул., 26. Имѣющ. зван. учителя *Кирилловъ* Адріанъ Матв., кол. ас. Дворянская наб., 2. Окон. курсъ съ диплом. 1-й ст. *Тихій* Кирил. Іосиф., н. ч. Ветеринарная ул., 19.

Служащіе по дѣлопроизводству и хозяйственной части Университета. Секретарь совѣта *Ильинскій* Мих. Ильичъ, д. с. с. Секр. правленія *Ткаченко* Даніилъ Авкс., надв. сов. Бухгалтеръ *Вовченко* Ал-ндръ Петр., кол. ас. Всѣ въ зд. Университета, Университетская ул. Помощ. бухгалтера *Браиловскій* Влад. Ал-сѣев., кол. секр. Рогатинскій пер., 17. Казначей *Збороминскій* Як. Павл., надв. сов. Муравлевская ул., 24. Врачъ студентовъ—докт. медиц. (онъ же ординарн. проф. по каѳед. общей патологіи) *Репревъ* Ал-ндръ Васил., д. с. с. Пушкинская ул., 50. Управляющ. университет. аптекою *Геттихъ* Ник. Петров., тит. сов. Сумская ул., зд. хозяйств. корп. университ. Фельшеръ при врачѣ студент. *Лукьяченко* Сем. Васил., кол. рег. Б.-Панасовская ул., соб. домъ. Архитект. университета (по найму) *Величко* Викт. Валер., надв. сов. Садово-Куликовская ул., соб. домъ. Экзекуторъ университета *Стефановскій* Мих. Кирил., надв. сов. Университетская ул., зд. Университета. Смотрит. клиникъ *Бужинскій* Пим. Павл., кол. сов. И. об. помощ. экзекутора (по найму) *Шульцъ* Ив. Вален. Оба въ зд. хозяйс. корп. универ. Сумская ул.

Инспекція. Инсперторъ студентовъ *Алякритскій* Ник. Иван., д. с. с. Николаевская ул., д. Васильева. Помощ. инспектора студентовъ: *Баженовъ* Мих. Петров., кол. сов. Воскресенская пл., 8. *Чернышевъ* Серг. Ал-ндров., кол. сов. Сумская ул., зд. Общежитія студент. *Ершовъ* Ив. Афан., кол. сов. Сумская ул., зд. хозяйс. корп. *Федоровскій* Ник. Ал-ндров., кол. сов. Университетская ул., зд. Университета. *Соколовскій* Пав. Петров. Мордвиновскій пер., 5. *Никитинскій* Тим. Никол., ст. сов. Сердюковскій пер., 5. *Долженко* Серг. Гавр., кол. ас. Рымарская ул., 2. *Шитковскій* Ал-ндръ Ильичъ, кол. сов. Харинская ул., 15. *Подтягинъ* Евг. Мих., кол. сов. Мордвиновскій пер., 15. *Сибилевъ* Ник. Никол. Котляровская ул., 5. Секретарь по студенческ. дѣламъ *Сабо* Апол. Петр., кол. ас. Университетская ул., зд. Университета Механикъ при универс. *Деревянко* Влад. Никол., губ. секр. Сумская ул., зд. Обсерват. университ. Помощ. завѣд. музеемъ изящ. искусствъ *Трифильевъ* Евген.

Парфен., Дворянская ул., 5. И. д. садовника при ботанич. садѣ университета. *Михальскій* Андр. Андр., Клочковская ул., зд. ботанич. института. Настоятель Университетской церкви *Инноковъ* Ив. Степ., свящ. М.-Гончаровская ул., 36. Діаконъ Университетской церкви *Ракшевскій* Вас. Ильичъ, Пушкинская ул., 29.

Харьковскій Технологическій Институтъ ИМПЕРАТОРА АЛЕКСАНДРА III.

(Каплуновская ул , д № 14. Телефонъ № 72).

Директоръ института *Мухачевъ* Петръ Матв., с. с. Въ зд. инст. Законоучитель *Дooровольскій* Вас. Ник., прот. Епархіальн. ул., 23. Профессоры: *Альбицкій* Вас. Иван., д. с. с. *Немолодышевъ* Вас. Арс., д. с. с. *Гартманъ* Рич. Эдмунд., н. ч. *Кнаббе* Влад. Серг., с. с. *Лидовъ* Ал-дръ Павл., с. с. *Пильчиковъ* Ник. Дм., с. с. Всѣ въ зд. инст. Адъюнктъ-профессоры: *Москалевъ* Влад. Леон., н. ч. Въ зд. инст. *Чернай* Ник. Ал-др., с. с. Екатеринославская ул., 42. Преподаватели: *Алексѣевскій* Владим. Петр. с. с. Почтов. пер., 8. *Бекетовъ* Ал-сѣй Ник., с. с. Садово-Кулик. ул., 9. *Беръ* Теод. Мих., н. ч. *Борисенко* Эл. Никол., кол. сек. Епархіал. ул., 45. *Бураковъ* Гр. Ѳед., к. ас. Въ зд. инст. *Дашкевичъ* Ник. Ирод., с. с. Сумская ул., 45. *Дидрихсонъ* Карлъ Вас., с. с. Кулик., 15. *Дорофѣевъ* Ник. Евд., с. с. Черныш. ул., 53. *Евдокимовъ* Ник. Ник. н. с. Нетеченская ул., 44. *Зуевъ* Мих. Дм., к. ас. Въ зд. инст. *Кислицынъ* Ник. Сем., инж. п. с. Александр. ул., 5. *Кутневичъ* Дмитр. Андр., к. сов. Въ зд. кл. Института. *Лаврентьевъ* Ал-дръ Мих., с. с. Губернат. ул., 9. *Лагутинскій* Мих. Ник., н. ч. Бассейная ул.. 7. *Ловцовъ* Мих. Ив., с. с. Технолог. ул., 20. *Лукьянченко* Сем. Ив., к. сов. Больш. Гонч. ул., 10. *Миловичъ* Ал-дръ Мих., н. с. Костомар. ул., 6. *Нѣмкинъ* Влад. Христ., с. с. *Панченко* Ал-сѣй Вас., н. с. Владимир. ул., 30. *Пестриковъ* Мих. Родіон., н. с. Губернаторск. ул., 7. *Пономаревъ* Ал-ндр. Евфим., к. сек. (онъ же механ.) Въ зд. инст. *Поповъ* Ив. Петр. н. ч. Сумская ул. зд. астр. обсерв. унив. *Пшеборскій* Ант. Павл., к. сов. Пушкинская ул., 72. *Пятницкій* Порф. Петр., с. с. Клочковская ул., 43. *Серебряковъ* Конст. Дм.. н. с Костомаровскій пер. *Скворцовъ* Георг. Григ., н. ч. Старо-Моск. ул., 33. *Скворцовъ* Иринарх. Полихр., д. с. сов. Рымарская ул., 32. *Столяровъ* Яковъ Вас., н. ч. Въ зд. инст. *Тихановъ* Петръ Вас., н. ч. Журавлевск. ул., 19. *Троицкій* Анат. Ив.. н. ч. Большая Москал. ул., 46. *Ушаковъ* Ал-дръ Вас., н. с. Каплуновск. ул., 17. *Шепелевъ* Пав. Вас.. н. с. Каплуновск. ул., 17. *Щербаковъ* Андр. Конст., к. секр. Каплуновск. ул., 14. *Ферберъ* Юлій Аким., к. сов. Губернаторск. ул., 9. *Хрусталевъ* Влад. Вас., н. с. Каплун. пер., 16 *Цауне* Юлій Сем., к. сек. Технологич. ул., 6. Лаборанты: *Вейманъ* Пав. Леон., н. ч. *Гульновъ* Григ. Ник., н. ч. *Дѣдусенко* Пав. Тим., к. а. Всѣ въ зд. инст. *Ильевъ* Ал-дръ Марк. к. ас. Вознесенская пл., 9 *Лашенковъ* Порф. Ник., к. ас. *Поповъ* Пав. Евг., тит. с. *Шумиловъ* Ал-дръ Ал-сѣев., н. ч. Всѣ въ зд. инст. *Шелеховъ* Ал-дръ Иван., к. ас. Чернышевск. ул., 15. Инспекторъ студентовъ *Раевскій* Ив. Павл., н. с. Въ зд. инст. Помощники инспектора: *Брайловскій* Ал-дръ Ив. н. с. Михайловскій пер., 5. *Воронцовъ-Вельяминовъ* Ал-дръ Ник., с. с. Въ зд. инст. *Демьяненко* Пав. Фед., к. сов. Сорокинская ул., 24. Библіотекарь *Семенчиновъ* Мак. Лук., к. сов. Дѣлопроизводитель *Четвериковъ* Влад. Павл., к. ас. Помощникъ дѣлопроизводителя *Константиновъ* Ал-ндръ Ив., к. ас. Бухгалтеръ *Савиновъ* Петръ Викт., к. сов. Всѣ въ зд. инст. Помощникъ бухгалтера *Кравчуновскій* Пав. Афан., губ. секр. Миргородск. ул., 15. Смотритель зданій *Морозъ* Евламп. Андр., губ. секр. Въ зд. инст. Врачъ *Прокопенко* Петръ Петр., н. с. Садовая ул., 9.

Харьковскій Ветеринарный Институтъ.

(Сумская ул. Телефонъ № 59).

Директоръ Института ордин. проф. гистологіи *Гумилевскій* Григ. Іосиф., д. с. с. Въ зданіи института. Ордин. проф. частной патологіи и терапіи съ клиник. внутрен. болѣзней *Гордѣевъ* Петръ Андр., д. с. с. Епархіальная ул , соб. д. Ордин. проф. патол. анатоміи и діагностики *Остапенко* Ал-дръ Петров., с. с. Ивановская ул., соб. д. Препод. Богословія Кандид. Богословія *Добровольскій* Вас. Никол., прот. Епархіальная ул., соб. д. Заслуж. ордин. проф. унив. минер. *Бріо* Ал-дръ Спир , д. с. с. Нетеченская ул., 44. Проф. орган., неогранич и аналист. химіи *Альбицкій* Алекс. Андр. ст. с. Университская ул., зд. унив. Ордин. проф. У-та зоологіи *Брандтъ* Ал.дръ Ѳед., д. с с. Ватеринарная ул., соб. д. Заслуж. ордин. проф Ун-та фармакологіи съ рецептурой и общ. терапіи *Залѣсскій* Ник. Лавр., д. с. с. Сердюковскій пер., 5. Ордин. проф. Ун-та ботаники и физичес. геогр. *Красновъ* Андр, Никол., с. с. Епархіальная ул., 5. Экстраорд. проф. хирургичес. патологіи съ клиникой наружн. болѣзней *Косяковъ* Георг. Иван., с. с. Мордвиновскій пер., 19. Сверхшт. экстраорд. проф. физіол. *Рязанцевъ* Ник. Влад., с. с. Чернышевская ул., 19. Сверхшт. экстраорд. проф. оперативной хирургіи *Мальцевъ* Мих. Ал-дров., ст. с. Сумская ул., 40. Сверхшт. экстраорд. пр. зоологіи и сравнит. анат. *Трофимовъ* Сергѣй Митроф. Костомаровская ул., соб. д. Экстраорд. проф. Ун-та фармаціи и фармакогноз. *Чириковъ* Андр. Дмитр., с. с. Садовая ул., с. д. Экстраорд. проф. Ун-та сельскаго хозяйства *Зайкевичъ* Андр. Георг., с. с. Технологическая ул., д. Ловцева. Доцентъ по скотоводству съ діэктикой *Ивановъ* Мих. Ѳед., ветер. врачъ Мироносицкая пл., 14 Прозекторъ зоотоміи *Дѣдюлинъ* Ал--дръ Вас. с. Основа, 32. Помощн. прозектора зоотоміи *Палѣевъ* (онъ же Крахтъ) Петръ Ник., кол. ас. Чернышевская ул., 7. Помощникъ прозектора физіол. *Поповъ* Фед. Тим., кол. сов. Костомаровская ул , 8. Лаборантъ фармаціи *Кіяшкинъ* Никан. Кир , кол. ас. Сумская ул., 26. Ассистентъ хирургической клиники *Успенскій* Ал-сѣй Ал-сѣев., ветер. врачъ Въ зд. Ин-та. Сверхшт. ассист. бактиріолог. лабораторіи *Агалли* Ник. Дмит., ветерин. врачъ С. Основа Харьк. уѣзд. Балашевская ул., 32. Ассистентъ терапевтич. клиники *Чаловскій* Ал-дръ Петр., ветер. врачъ Въ зд. Ин-та. Сверхшт. ассист. при патолого-анат. кабинетѣ *Петропавловскій* Ник. Иван , над. сов. Николаевская пл., меб. комнаты Подкаминскаго. Сверхшт. ассист. бактеріолог. лабор., прив.-доц. *Коневъ* Дмит. Фед , над. сов. Сумская ул., 66. Сверхшт. ассист. бактер. лаборат. *Лисицкій* Евген, Фед., кол. сек. Рымарская ул., 32. Приватъ-доцентъ по гигіенѣ *Мостынскій* Вас. Андр., магистръ ветерин. наукъ находится въ загранич. командировкѣ. Лаборантъ химіи *Слоневскій* Фелиц. Антон., кол. сов. Б.-Гончаровская ул. 26. Инспекторъ студентовъ *Полуехтовъ* Пав. Никиф., кол. сек. Сумская ул., 102. Помощникъ инспектора *Остаповъ* Иванъ Игнат., кол сек. Воскресенская ул., 1. Экзекуторъ и казначей *Васильевъ* Дм. Мих., кол. ас. Въ зд. Ин-та. Письмоводитель и бухгалтеръ *Орловъ* Алекс. Иван., состоящ. въ IX классѣ. Х. Подгорное, Харьковскаго уѣзда, с. д. Преподав. русск. яз. и арифм. фельдш. ученикамъ *Попудренко* Илья Ильичъ, надв. сов. Рымарская ул., 23. Преподаватель закона Божія фельдшер. ученикамъ *Ивановъ* Панкр. Дмитр., прот. Пушкинская ул., соб домъ Врачъ студентовъ *Марчевскій* Ник. Евген., кол. сов. Чернышевская ул., 31. И. о. консерват. зоолог. музея *Каменскій* Серг. Ник., кол. ас Чеботарская ул., 23. И. об. хранит. физическаго кабинета *Поповъ* Иванъ Петров., т. сов Въ зд. астрономической абсерват. И. об. ассистента при проф. ботаники *Талієвъ* Вал. Иванов., магистръ ботаники и врачъ. Михайловская ул., 36.

Первая Харьковская гимназія.

(Старо-Московская улица, домъ № 2/4).

Директоръ *Знаменскій* Мих. Петр., д. с. с. Въ зданіи гимназіи. Инспекторъ *Стефановъ* Ал-сѣй Гр., с. с. Въ зданіи гимназіи. Законоучители: *Солнцевъ* Павелъ Ал-ндр., прот. Рыбная ул., 34. *Грома* Пав. Степ., свящ. Чернышевская ул., 54. Преподователи: Русскаго языка и словесности: *Линда* Мих. Дм., с. с. Конторская ул., 16. *Чекановъ* Ник. Ал-ндр., с. с. Старо-Московская ул., 50. Древн. яз. и библ. гимн. *Масловъ* Мих. Ал-сѣев., к. с. Нетеченская ул., 7. Древн. яз. и. об. воспит. панс. *Клопотовскій* Ал-ндр. Августин. с. с. Воронежскій пер., 5. Древн. и русск. яз. и. об. восп. панс. *Панадіади* Дм. Георг., н. ч. Кнышевскій пер., 5. Математики *Клюшниковъ* Ал-ндр. Андр., к. с. Старо Московская ул., 68. Математики и физ. и секрет. пед. сов. *Пономаревъ* Ростисл. Дм. н. с. Юрьевская ул., 10. Ист. и геог. *Васьковъ* Гр. Ефим., н. ч. Торговый пер., 3. Сверхшт. преподав. ист. и геогр. *Ястремскій* Вас. Ив., к. с. Воскресенская ул., 4. Франц. яз. *Гарнье* Луи Рафаилов. с. с. Пушкинская ул., 40. Нѣмецк. яз. *Дидрихсонъ* Карлъ Вас., с. с. Куликовская ул., 15. Допущен. къ преподав. природовѣдѣнія *Максимовичъ* Дм. Аполлон. Мѣщанская ул., 7. Учит рисованія *Великановъ* Вас. Ив., к. с. С. Большая Даниловка. Допущен. къ преподав. чистописанія *Василевскій* Ал-ндр. Ал-ндров., н. ч. Старо-Московская ул., 7. И. д. воспит. пансіона *Шандори* Петръ Степ., иностр. Бѣлгородская ул., 8. Учители: гимнастики *Пантельѣвъ* Борисъ Ал-ндр., Харьковскій пер., 15. Пѣнія и музыки *Морозовъ* Мелет. Вас., Заиковская ул., 113. Музыки *Папевскій* Стан. Ант., капит. Михайловская ул., 13. Танцевъ *Николаевъ* Серг. Ник. Дмитріевская ул., 22. Помощн. классн. наставн.: *Сушкевичъ* Мих. Ив., н. с. Вознесенская площ., 16. *Аленичъ* Ник. Гр., к. а. Царицынская ул., 54. Врачъ гимназіи *Стефановичъ-Севастьяновичъ* Мих. Мих., д. с. с. Старо-Московская ул., 22. Письмов. и бухг. *Карташевскій* Як. Сем., т. с. Бѣлгородская ул., 8. Экон. пансіона *Нагибинъ* Вас. Ник., лич. поч. граж. Въ зданіи гимназіи.

2-й мужская гимназія.

(Благовѣщенская площ., соб. домъ. **Телефонъ № 892**).

Директоръ гимназіи *Блукетъ* Вик. Ник., с. с. Мало-Гончаровская ул., 11. Инспекторъ гимназіи *Гоуштьцкій* Иванъ Осип., с. с. Зданіе гимназіи. Законоучители: правосл. исповѣд. *Дмитревскій* Иванъ Ник., свящ. Конторская ул., 40. Лютеранск. *Бергъ* Евг. Эмил., пасторъ, Чернышевская ул., 31. Римско-катол. *Станчукъ* Янъ Наз., ксендзъ Кокошкинская ул., 4. Преподаватели: Русск. яз. *Лезинъ* Васил. Андр., с. с. Чернышевская ул., 37. *Ивановъ* Влад. Мих., с. с. Рыбная ул., 4. Математики онъ же воспитатель при пансіонѣ *Синяковъ* Герм. Аф., с. с. Чернышевская ул., 95. *Санько* Амвр. Демьянов., к. а. Петербургская гостиница. Физики *Поповъ* Ив. Петр., н. с. Сумская ул., зд. обсерваторіи. Естествовѣдѣнія *Максимовичъ* Дм. Аполл., к. с. Мѣщанская ул., 7. Фил. *Страховъ* Никол. Никол., ст. сов. Здан духовн. семинар. Древн. яз. *Дербушевъ* Влад. Ст., с. с. Мѣщанская ул., 3. *Горжевичъ* Леон. Ник., с. с. Мѣщанская ул., 6. Исторіи и географіи *Маляренко* Андр. Демьян., с. с. Молочная ул., 51. Фран. яз. *Подтягинъ* Влад Ильичъ, н. ч. Лаврентьевскій пер., 15. *Моро* Мар. Петр., дом. учит. Зданіе женской гимназіи Грегорцевичъ. Нѣмецк. яз. онъ же воспит. при пансіонѣ *Краевскій* Брон. Андр., с. с. Театральная ул., 6. Исп. об.

воспит. при пансіонѣ *Шишкинъ* Мих. Ив., двор. Валковская ул., 9. Рисов. и чистоп *Вшетечка* Альфр. Алоиз, н. с. Единовѣрческая ул., 38. Музыки *Юрьянъ* Андр. Андр., свободн. художн. Гончаровскій бульваръ, 5. Гимнастики *Товстопятъ* Серг. Клемент., подпоруч. Московская ул., 75. Танцевъ *Менабени* Конст. Эмил., Рымарская ул., 18. Помощники классныхъ наставниковъ: *Бѣлогорскій* Петръ Ив., н. с Москалевская ул., 79. *Соколовъ* Влад. Алексѣев., н. с Мироносицкая ул., 9. Врачъ *Кравцовъ* Петръ Ив., с. с. Театральная ул., 6. Бухгал. и письмовод. *Пономаревъ* Влад. Перт., к. р. Клочковская ул., 69. Исп. об. эконома *Перѣдѣльскій* Петръ Мих., зап. стар. унтеръ-офиц. Зданіе гимназіи.

3-я мужская гимназія.

(Кокошкинская улица, № 5 и 7).

Директоръ гимназіи д. с. с. Петръ Ив. *Косыхъ*. Въ зданіи гимназіи. Исп. об. инспектора *Фроловъ* Фед. Карп., с. с. Въ зданіи гимназіи. Законоучитель *Шаповаловъ* Влад. Вл. Уг. Мироносицкой и Чернышевской ул. Учителя: Русск. языка *Срижевскій* Гр. Гавр., н. с Технологическая ул., 4. Древн яз. *Шейхль* Ант. Вячесл., с. с. Театральный пер., 15. *Межлаукъ* Ив. Март., с. с. Максимиліановская ул., 11. *Кадлубовскій* Арс. Петр., с. с. (онъ же препод психологіи). Максимиліановская ул., 14. Математики: *Маевскій* Андр. Вас., с. с Каразинская ул., 22. *Аваевъ* Мих. Мих., к. с. Каразинская ул., 22. Исторіи и географіи *Ставровскій* Никан. Андр, с. с. (онъ же секр. пед. совѣта). Юмовская ул., 5. *Жебылевъ* Ник. Георг., состоящ. въ VIII кл. Сумская ул., 88. Физики и природовѣдѣнія *Вольскій* Степ. Петр., с с. Ярославская ул., 30. Новыхъ языковъ: нѣмецкаго *Іоганнсенъ* Гервас. Андр., с. с. Михайловскій пер, 5 Французскаго *Лаврентъевъ* Ал-ръ Мих, с. с Губернаторская ул., 9. Учитель чистописанія и рисованія *Дмитріевъ* Ал-сѣй Дм, с. с. Уг Мироносицкой и Чернышевской ул., 6/17. Помощники классныхъ наставниковъ: *Макаровскій* Никан. Мих., к а. (по найму). Въ зданіи гимназіи. *Ситкевичъ* Ал-ръ Вас, н. ч Кокошкинская ул., 5. *Никитскій* Дм. Ник., к. с. Кокошкинская ул., 5. Учитель пѣнія *Поповъ* Ник. Серг., Маріинская ул., 9. Учителя гимнастики: *Раттель* Ив. Іосиф., подпор. Молочная ул., 26. Вакансія. Учитель музыки *Соколенко* Констант. Михайл., Благовѣщенская ул., 32. Врачъ гимназіи *Бобинъ* Влад. Владим., к. с. Пушкинская ул., д. Медицинскаго Общества. Письмоводитель *Лукьяновъ* Мих. Іосиф., т. с. Москалевка, Васильевскій пер., д. Константинова.

4-я мужская гимназія.

(Маріинская улица, соб. домъ № 14).

Директоръ *Максимовичъ* Филим. Конст., д. с. с. Зданіе гимназіи. Исп. обяз. инспектора *Гинце* Генр. Эдуард., с. с. Технологическая ул., 5. Законоучитель *Купленскій* о. Владиміръ. Торговый пер., 3. Преподователи: Русскаго языка *Скиндеръ* Иппол. Иппол., с. с. Театральный пер., 15. *Сребрянскій* Ив. Вас., с. с. Тихоновская ул., 3. Древнихъ языковъ *Флоровъ* Мих. Ив., с. с. Университетская ул., 3. Французскаго *Дютруиль* Пав. Алексѣев., с. с. Основа. Служебный пер., 7/9. Нѣмецкаго *Пельтцеръ* Ал-ръ Ром., н. ч. Основа. Балашевская ул., 10. Математики *Постоевъ* Мих. Яков., с. с. Миргородская ул., 5. Матем. и физика *Раздольскій* Ал-сѣй Ив. н. ч. Ярославская ул., 25. Географіи и естествовѣд. *Шабля* Ал-ръ Ром., н. ч.

Единовѣрческая ул., 32. Рисованія *Крошечкинъ* Мих. Потап., н. ч. Торговый пер., 3. Учитель пѣнія *Курченко* Ив. Ал-ров., н ч. Пески. Ивановская ул., 13. Учитель приготов. клас. *Чириковъ* Ив. Серг., к. а. Кокошкинская ул., 6. Врачъ *Филипсъ* Ал-дръ Юльев., Рымарская ул., 25. Помощ. клас. настав: *Поповъ* Ник. Ал-дров., к. с. Подольскій пер., 7. *Гридинъ* Евфимъ Ал-сѣев., к. а. Конторская ул., 42. И д. письмоводителя *Щербина* Ник Степ., н. ч. Столярный пер., 20.

Реальное училище

(Старо-Московская № 2. Телефонъ № 900)

Директоръ училища *Шиховъ* Вас. Вас., д. с. с. Зданіе училища. Исп. обяз. инспектора *Запорожцевъ* Серг. Корн., с. с. Благовѣщенская ул., 18. Законоучители: православнаго вѣроисповѣданія *Дмитревскій* І. священникъ. Конторская ул , 40. Римско-католич. Я. *Стальчукъ*, ксз. Кокошкинская ул. Лютеранск. *Бергъ* Евг. Эмил., канд. бог. Кокошкинская ул., д. лютеранской церкви. Учителя русскаго языка: *Штандель* Ник. Ал-ровичъ, с. с. Молочная ул , 51. *Прядкинъ* Ал-сѣй Ив., с. с. Рымарская ул., 7. *Кушенъ* Мих. Дмитр., Конторская ул., 80. Нѣмецкаго языка: *Ульрихъ* Мих. Ѳед., с. с. Искринская ул., Искринскій въѣздъ, 2. *Гильдебрандъ* Ник. Генр., н. с. Сторо-Московская ул., 61 Франц языка: *Озле* Францъ Данил., с. с. Почтовый пер., 4. *Ковалевская* Мар. Плат., Пушкинская ул., 67. Математ. и черченія: *Дробязко* Мих. Павл., к. с. Соляниковскій пер., 9. *Вахнинъ* Ив. Дмитр., к. с. Театральный пер., 12. *Анощенко* Петръ Мих., с. с. Москалевка, Степная ул., 22. *Сребрянскій* Влад. Ив., с. въ VIII кл. Старо-Московская ул., 61. Исторіи и географіи: *Кузнецовъ* Григ. Ал-ровичъ, Сумская ул , 88. *Шатохинъ* Плат. Влад., с. с. Михайловская ул., 18. *Колянковскій* Ал-ндръ Людв., с. с. Сумская ул., 74. *Гольдинъ* Ник. Серг. Сумская ул., 86. Естествен. исторіи: *Кничеръ* Ник. Конст., Франковская ул., 10. Математическ. геогр. и физики. *Кутневичъ* Дмитр. Андр., к. с Сумская, Университетск. клиника, жилой корпусъ. Рисованія и чистописанія: *Крюковъ* Павелъ Карп., с. с. Монастырская ул., 6. *Цыньевъ* Конст. Петр., к. а. Екатерининская ул., 39. Учитель приготовит. класса: *Григоровъ* Козьма Степ., т. с. Сумская ул., 86. Танцевъ: *Николаевъ* Серг. Никол., арт. Имп. театр. Дмитріевская ул., 20 Музыки: *Катанскій* Вас. Осип., Маріинская ул., 12. *Гордонъ* Як. Бор., Почтовый пер., 6 Гимнастики: *Выгановскій* Бол. Ант., капитанъ. Екатерининская ул., с. д. Помощн. классныхъ наставн. *Фаберъ* Ѳед Иван. н с. Аптекарскій пер , 21. *Харакозъ* Григ. Дмитр. к. а. Сергіевская ул., 11. *Вильгальмъ* Ник Ѳед., н. ч. Куликовская ул., 6. *Синайскій* Наумъ Моис., н. ч. Примѣровская ул , 3. *Агнивцевъ* Конст. Ник. н ч. Сергіевская ул , 11. Врачъ *Выставкинъ* Ив. Ив н. с Б. Понасовка, 42. Зубной врачъ *Палемъ* Моисей Абр , Екатеринославская ул , 27. Письмоводитель *Антоновичъ* Конст Антон , т. с. Въ зданіи 2-й женской гимназіи.

Харьковская Маріинская женская гимназія.

(Рымарская ул , д. № 11).

Попечительный совѣтъ: Предсѣдатель *Чернай* Ник. Ал-дров., ст. сов. Екатеринославская ул., соб. д. *Косыхъ* Петръ Иванов., д. с. с. директ. 3 муж. гимн. Кокошкинская ул., зд. 3 муж. гимн. *Медишъ* Юлія Петров., вд. ген.-маіора нач.

гимн. Рымарская ул., здан. гимназ., 11 *Харина* Ал-дра Гавр., вд. н. с. Харинскій пер., соб. д. *Ващенкова* Над. Григ., ж., куп. Рыбная ул , с. д *Пономарева* Елена Вас , дочь куп. Пушкинская ул., с. д. *Свѣтухинъ* Мих. Иван., докт. мед. Сумская ул., соб. д. *Сочава* Никол. Афанас., врачъ. Сумская ул., соб. д. Дѣлопроизводитель *Толмачевъ* Афан. Конст , кол сек. Корсиковская ул., 29. Педагогическій совѣтъ: Предсѣдатель педагогическаго совѣта *Косыхъ* Петръ Иван., д. с. с. Начальница гимназ. *Медишъ* Юлія Петров , вд. ген.-маіора. Законоучители: *Буткевичъ* Тим. Иванов., проф. унив. Газетный пер., 5. *Грома о* Петръ Степ., свящ. Чернышевская ул., 54. *Спкирскій* Мих. Павл., свящ. Мѣщанская богадѣльня 35. Рим.-кат.— *Стальчукъ* Янъ, ксендзъ. Кокошкинская ул., 4. Преподаватели: *Страховъ* Никол. Никол., ст. сов Семинарская ул., 38. *Чистосердовъ* Серг. Иван , канд. Богослов. Семинарская ул., 37. *Андріяновъ* Ал-дръ Иван., н. с. Воскресенская ул., 12 *Маевскій* Андр Вас., ст. сов. Каразинская ул., 20. *Вольскій* Степ. Петров., ст. сов. Ярославская ул., 30. *Фегенковъ* Валер. Мих., ссст. въ д. VIII кл. Отбываетъ воинскую повин. въ Обоян- пол. *Дѣдусенко* Пав. Тим., н. с. Въ зд Технол. Ин-та. *Ставровскій* Никан. Андр., ст. сов. Юмовская ул , 5. *Ирмеръ* Герм. Юлчев., ст. сов. Уг. Рыбной и Костюринскаго пер . 2. *Межлаукъ* Иванъ Март., ст. сов. Максимиліановская ул., 9. *Колянковскій* Алекс. Людвиг., ст. сов. Старо-Московская ул., 25. *Подаринъ* Алекс. Никол., ст. сов. Старо-Московская ул., 79. *Дмитріевъ* Ал-дръ Дмит., ст. сов Уг. Мироносицкой и Чернышевской ул. 7/17. *Дютруиль* Пав. Ал-сѣев., ст. сов. На Основѣ, Служебный пер , соб. д. Преподавательницы: *Имшенецкая* Марья Мих., д. учит. Мироносицкая ул., 3. *Еръгольская* Екат. Ал-др., д. настав. Проектная ул., 3. *Еръгольская* Ольга Ал-дров., д. учит. Проэктная ул., 3. *Яременко* Екатер. Иван , д. наст. Скрипницкая ул., 3. *Левандовская* Вѣра Африк., д. настав. Харинскій пер., 6. *Панчулидзева* Анаст Давид.,д. настав. Рымарская ул., 23. *Засядко* Ольга Ал-дров., Скрипницкая ул., 3. *Снегирева* Марья Ал-дров., д. настав. Въ зд. духовнаго учил. *Витте* Марья Ал-дров.. д. настав. Рымарская ул., 23. *Широкова* Елена Ал-дров , учител. танц. Соляниковскій пер., 5. *Иванова* Анна Порфир., д. настав. Екатеринославская ул., 117. *Панкратъева* Екат. Андр., д- учит. Москалевская ул., соб. д. Классн. надзирательницы: *Песоцкая* Мар. Конст., оконч. 1 разр. уч. Максимиліановская ул., соб. д. *Кисличенкова* Ал-дра Дмитр., д. настав. Примѣровская ул., 26. *Лапчинская* Евг. Мечис., д. настав. Харинскій пер., 3) *Дувина* Анаст. Евген., д. учит Москалевская ул., 34. *Бейеръ* Зин. Евг., оконч. учил. 1 разряда Театральный пер., 8. *Кривцова* Марья Влад., оконч. варш. жен., гимназію. Клочковская ул., 62. *Новосильцева* Екат. Иван., д. настав. Каразинская ул., 2. *Медвѣдева* Вѣра Ал-дров., д. настав. Скрипницкая ул., 3. *Базарова* Марья Петров., д. уч. Клочковская ул., 42. *Барсукова* Марья Яков., д. настав. Мѣщанская ул , 20. *Богданова* Вален. Адріанов., д. настав. Сирохинская ул.. 17. Врачъ *Масалитиновъ* Ал-дръ Григ., кол. сов. Сорокинскій пер., 2.

2-я женская гимназія.

(Вознесенская площ.. с. д.)

Попечит. совѣтъ: предсѣдатель — вакансія. Непремѣнные члены: *Шиховъ* Вас. Вас., д. с. с. Въ зд. реальнаго учил. *Чернай* Алекс. Ив., нач. гимн. Въ зд. гимн. Члены: *Силинъ* Илья Ѳед. Клочковская ул., 16. *Гришенко* Ан. Петр., двор. Ст.-Московская ул,, 8. *Гордѣева* Елиз. Дм., ж. проф. Епархіальная ул., 29. *Гришенко* Ив. Кир., дв. Старо-Московская ул., 8. Педагогическій совѣтъ; Предсѣдатель *Шиховъ* Вас. Вас , д. с. с. Начальница *Чернай* Алекс. Ив., д. уч., вд. врача. Законоучители: правосл. испов. *Ѳоминъ* П., свящ. Москал., церк. домъ. *Поссльскій* С., свящ. Здан. духов семинар. Лютеранск. испов. *Бергъ* Е. Э., паст. Мироносицкая пл., 4. Р.-Католическаго испов. *Станьчукъ* Я., кс. Кокошкинская ул., 4. Учители русскаго яз.: *Халанскій* М. Е. Максимиліановская ул., соб. д. *Заболотскій* Вл. Александр., Вознесенская ул., 37. *Верховская* Ал. Мих. Технологическая ул., 15. *Рославлева* В. В. Рымарская ул., 7. Математики: *Вахнинъ* И. Д. Театральный пер. 12. *Пономаревъ* Р. Дм. Юрьевская ул., 10. *Аксюкъ* Е. П. Старо-Московская ул., 26. *Финогенова* Е. Н. Харинскій пер., 10. *Мощенко* Е. Н. Булгаковскій пер., 3. Физики: *Педаевъ* Д. К. Университетск. садъ, митер. ст. Исторіи: *Кузнецовъ* Г. А. Сумская ул., 88. *Шатохинъ* П. В. Михайловская ул., 18. Географіи: *Иванова* А. Д. Епархіальная ул., 16. Исторіи: *Курносова* М. М. Мироносицкая ул., 4. *Корякина* Е. А. Ветеринарная ул., 7. Ест. ист. *Кнічеръ* Н. К. Франковская ул. Нѣмецк. яз. *Ирмеръ* Г. Ю. Рыбная ул., д. Голева. *Завьялова* А. М. Сумская ул., 18. *Дидрихсонъ* М. А. Скобелевская пл., 33. Франц. яз. *Ковалевская* М. П Пушкинская ул., 67. *Ковринская* С. П. Пушкинская ул., 18. *Озле* Фр. Д. Почтовый пер., 4. Педагогики: *Страховъ* Н. Н. Семинарская ул, дух. сем. Рисованія: *Евдокимова* Е. И. Аптекарскій пер., 27. Чистописанія *Липинская* О. П. Нетеченскій пер., 17. Рукодѣлія: *Серебренникова* Ю. В. Рымарская ул., 17. *Курясовская* Ю. А. Конная ул., 24. Пригот. кл. *Георгизонъ* Л. К. Старо-Московская ул., 33. Танцевъ *Николаевъ* С. Н. Дмитріевская ул., 20. Пѣнія: *Александровичъ* С. И. Классныя надзират. *Грудзинская* О. А Троицкій пер., 7. *Арбекова* О. В. Дѣвичья ул., 3. *Гукова* А. И Зміевская ул., 8. *Клыкова* В И. Сирохинская ул., 25. *Соколовская* О. Н Скобелевская пл., 33. *Калениченко* А. И. Полгорная ул., 14. *Цѣнина* М. А. Юрьевская ул., 14. *Турбаба* А. П. Старо-Московская ул., 12. *Лаврова* А. Ф. Старо-Московская ул, 4. *Гертичникова* В. И Троицкій пер.. 7. *Ананьина* М. И. Искринская ул., 12. *Подосинникова* Л. А. Михайловская ул., 8. *Мартьянова* Н. А. Конторская ул., 59. *Ткаченко* Р. С. Москалевская ул., 44. Врачъ *Выставкинъ* И. И. Б.-Панасовка, 42. Зубн. вр. *Палемъ* М. А. Екатериносл., ул., 27. Дѣлопроизводитель *Антоновичъ* К. А., т. с. Въ зд ж. г.

Вознесенская женская гимназія.

(Кокошкинская ул, № 2.)

Педагогическій совѣтъ: предсѣдатель совѣта *Гинце* Генр. Эдуард., ст. сов. Технологическая ул., 5. Начальница *Фриге* Мар Андр., дом. наст. Кокошкинская ул., 2. Законоучители: православнаго испов. *Крушедольскій* Іоаннъ Мих., свящ. Ветеринарная ул., 28. Лютеранскаго *Бергъ* Евг, Эмил., паст. Мироносицкая площ., 4. Католическаго *Кржисякъ* Пет., ксензъ Кокошкинская ул., 4. Учители и учительницы: Русскаго языка: *Фроловъ* Ѳеод. Карп., ст. сов. Кокошкинская ул., зд. III м. гим. *Онофренко* Мих. Федор., кол. ас. Конная ул., 8. *Максимовичъ* Елик. Апол., дом. учит. Мѣщанская ул., 7. Нѣмецкаго языка: *Бергъ* Рудол. Карл., ст. сов. *Гросецъ* Мат. Ив., дом. учит. *Зуземилъ* Лидія Карл., дом. наст. Всѣ на Пушкинской ул., 53. Физики *Вольскій* Степ. Петр., ст. сов. Скрипницкая ул., 7. Математики: *Марчевская* Ел. Никол., дом. наст. Мироносицкая ул., 68. *Аксюкъ* Екат. Павл., дом. уч. Старо-Московская ул., 26. *Гагенторнъ* Эльв. Влад., дом. наст. Троицкій пер., 14. Географіи *Шабля* Алекс. Акс. Сирохинская ул., 32. Исторіи *Данилевичъ* Вас. Ефим., прив-доц. Мироносицкая ул., 72. *Гольдинъ* Ник. Сер., Сумская ул., 86. *Курносова* Мар. Мих., дом. учит. Мироносицкая ул., 4. Естеств. исторіи *Дыбскій* Влад. Андр., прив. доц. Токовая ул., 36. Французскаго яз.: *Бренфо* Ан. Леонт., дом. учит. Рымарская ул., 4. *Фриге* Мар. Андр., дом. наст. Кокошкинская ул., 2. Педагогики *Масловъ* Мих. Алекс., прив.-доц. Нетеченская ул., 7. Гигіены *Измайлова-Цвилинская* Любовь Петр., женщина-врачъ Губернаторская. Рукодѣлія *Бергъ* Эм. Кар., нач. учит. Пушкинская ул., 53. *Алейсъ* Соф. Ив., Булгаковскій пер., 4. Гимнастики и танцевъ *Миклашевская* Мар. Ник., дом. уч. Сумская, Инст. благ. дѣвицъ. Пѣніе свѣтское *Реймеръ* Кар. Петр. Сумская ул., 58. Рисованіе: *Великановъ* Вас. Ив., над. сов. Слоб. больш. Даниловка соб. домъ. Миницкая Ел. Иван., Епархіальная ул., 10. Чистописаніе *Ліандръ* Тур. Роберт. Епархіальная ул., 10. Старшее отдѣленіе. Нѣмец. и франц. яз. *Гагенторнъ* Эльв. Влад., дом. наст. Троицкій пер., 14. Русскій яз. чистоп., ариѳм. *Алексеева* Ант. Мих., дом. наст. Дѣвичья ул., 3. Младшее отдѣленіе: Учительница *Максимовичъ* Елак. Апол., дом. уч. Мѣщанская ул., 7. Классныя надзират. *Лясковская* Натал. Влад., дом. учит. Максимиліановская ул., 11. *Белицъ* Алекс. Андр., дом. наст. Чернышевская ул., 37. *Гауптъ* Марья Генрих., дом. наст. Сергѣевская ул., 1. *Лидерманъ* Верон. Мартын., д. наст. Сумская ул., 56. *Зассе* Ольга Кир., дом. учит. Малая-Панасовка 13. *Фаберъ* Элла Васил., дом. наст. Черноглазовская ул.. 23. *Бергманъ* Елена Георг., дом. учит. Скобелевская площ., 18. Врачъ гимназіи *Хавкинъ* Бор. Влад., кол. сов. Пушкинская ул.. 2. И. д. секретаря *Лясковская* Максимиліановская ул., 11. Попечительный совѣтъ. Предсѣдатель *Шульцъ* Геор. Ѳеод., д. с. сов., проф. Чернышевск. ул., 13. Члены: *Гинце* Генр. Эдуард., ст. сов. Технологическая ул., 5. *Фриге* Мар. Андр., нач. гимназ., дом. наст. Кокошкинская ул., 2. *Струве* Людв. Оттон., проф. Сумская ул., 40. *Бергъ* Эм. Кар., паст. Кокошкинская ул., 2. *Дидрихсонъ* Кар. Вас., ст. сов. Садово-Куликовская ул., соб. домъ *Трепке* Петр. Кар. Черноглазовская ул., 23. *Шмидтъ* Ѳеод. Федор. Литейный пер., 2. *Мельгозе* Эрн. Ив. Конная ул. 27. *Кирстенъ* Кар. Кар. Сумская ул. *Лихтенштейнъ* Осв. Каз. Дворянская ул. 12. *Финкъ* Юлій Ѳеодор. Вознесенская ул., 12. Дѣлопроизводитель *Четвериковъ* Влад. Павл. Здан. технол. инст.

Женская гимназія Д. Д. Оболенской.

(Пушкинская ул., д. № 32. Телефонъ № 58).

Предсѣдательница попечит. совѣта *Оболенская* Дарья Діевна, жена д. с. с. Пушкинская ул., соб. д. Члены совѣта: *Оболенскій* Ив. Ник., проф. универс., д. с. с. Пушкинская ул., соб. д. *Пономарева* Варв. Діевна, двор. Пушкинская ул., 32. Начальница гимназ. Мар. Діевна, вд. кап. Въ здан. гимназ. Предсѣдатель педагогическаго совѣта *Погорѣлко* Ал-ндръ Конст., д. с. с. Чернышевская ул., соб. д. Законоучители: *Буткевичъ* Тимоѳ. Ив., докт. богословія, проф. универ. Газетный пер., соб. д. *Твердохлѣбовъ* Леон. Ив., свящ. Мироносицкая ул., 54. *Поповъ* о. Даніилъ, свящ. Почтовый пер., соб. д. Преподаватели русскаго яз.: *Савиновъ* Мих. Петр., ст. сов. Скобелевская пл., 23. *Голубниченко* Конст. Алекс., состоящій въ VIII кл. Чернышевская ул., 37. Преподаватели математики: *Раевскій* Ив. Павл., сост.. въ VIII кл.—Въ технологическомъ институтѣ. *Постоевъ* Мих. Яков., ст. сов. Миргородская ул., 5. *Аваевъ* Мих. Мих., кол. сов. Преподаватели исторіи: *Пономаревъ* Ст. Ник., ст. сов. Въ духовной семинаріи. *Данилевичъ* Вас. Ефим., прив.-доц. Мироносицкая ул., 72. Преподаватель географіи *Покровскій* Ал-дръ Мих., прив.-доц. универ. Пушкинская ул., 79. Препод. космогр. *Аваевъ* Мих. Мих., кол. сов. Физики: *Лащенко* Порф. Ник., прив.-доц. университета. Въ технологическомъ институтѣ. Препод. естественной исторіи: *Щабля* Ал-ндръ Арс., сост. въ VIII кл., Сирохинская ул., 32. Преподаватель педагогики: *Буткевичъ* Тимоѳ. Ив., проф. универ.

Газетный пер., соб. д. Преподаватель франц. яз. *Фоліо* Леонъ Генрих., въ коммер. учил. Преподаватель нѣм. яз.: *Ензенъ* Арнольдъ Евген. Въ коммерческомъ учил. Преподаватель англійскаго яз.: *Гофманъ* Ноэми Эдуард. Подгорная ул., 5. Учитель пригот. кл. *Кузьменко* Мих. Косьм., сост. въ IX кл. Карповскій пер., 7. Законоучитель римско-кат., вѣроис.. аббатъ *Станчукъ* Я. Ѳ. Кокошкинская. д. кат. церкви. Законоучитель лютер. вѣроисп.—*Бергъ* Евген. Эмил., пасторъ. Кокошкинская ул., 1. Учитель чистоп. и рисов.: *Вшетечка* Альфр. Алоиз., сост. въ VIII кл. Единовѣрческая ул., 38. Учительницо рукодѣлія *Раковская* Евген. Алек. Въ духовной семин. Учителя музыки: *Голли* Адальб. Іос.Театральная площ., 22. *Иронекъ* Алоиз. Петр. Пушкинская ул., 36. *Давидъ* З. П. Чернышевская ул., 8. *Клочкова* Ан. Вас. Маріинская у,., 3. *Кадлубовсная* Люд. Петр., Чернышевская ул., 53. Учит. пѣнія: *Реймерсъ* Ан. Фед. Врачъ *Михайловъ* Алек. Варсон., док. мед., Екатеринославская ул., соб. д. Классныя надзирательницы: *Пономарева* Вар. Діевна. *Фѣсенко* Ан. Вас. *Грингофъ* Лид. Авг. *Гома* Мар. Густ. *Морло* Мар. Георг. *Клемпау* Люц. Авг. *Бельзеръ* Тер. Вас. *Герстнеръ* Луиза Люд. *Штессингеръ* Мар. Эдуард. Всѣ въ зд. гимназіи.

Женская гимназія Е. Н. Драшковской.

(Сумская ул., д. Школяренко, № 14. Телефонъ № 450).

Предсѣд. Педагогич. Совѣта *Гоуштпицкій* Ив. Осип., ст. сов. Благовѣщенская площ., здан. 2-й гимназіи. Начальница гимназіи *Ладина* Евг. Ник., вдова ст. сов. Въ зданіи гимназіи. Законоучители- *Григоровичъ* Пав. Леонт., прот. Мироносицкая площ., 2. *Твердохлѣбовъ* Леонидъ Иван., свящ. Уг. Бассейной и Мироносицкой ул., 54. *Станчукъ* Янъ, ксендзъ. Кокошкинсъая ул., 4. *Бергъ* Евг. Эмил., пасторъ. Кокошкинская ул., 2. Преподав.: русск. яз. и словесн.: *Чекановъ* Ник. Ал-ндр., ст. сов. Старо-Московская ул., 50. *Кадлубовскій* Арс. Петр., ст. сов. Максимиліановская ул., 14. *Стрижевскій* Григ. Гавр., надв. сов. Технологическая ул., 4. Математ. и физики: *Синяковъ* Герм. Аф., ст. сов. Уг. Чернышевской и Костомаровской ул., 95/5. *Ильинъ* Сем. Серг , тит. сов. Губернаторская ул., 16. Исторіи и географіи: *Трифильевъ* Евг. Парѳ., кол. сов. Дворянская ул., 5. *Маляренко* Андр. Дем., н. с. Молочная ул., 51. *Корнѣенко* Іос. Клавд., ст. сов. Въ зд. духовной семинаріи. *Медвѣдева* Вѣра Ал-ндр., дом. уч. Рымарская ул., 6. *Коленъ* Маріонел Іосиф., дом. уч. Миргородская ул , 5 Естеств. исторіи: *Діаковскій* Эразмъ Пав. ст. сов Екатеринославская ул., 132 Нѣмецкаго языка: *Бергъ* Руд. Карл., ст. сов. Пушкинская ул., 53. Француз. языка: *Девьерсъ* Анна Франц., дом. учит. Пушкинская ул., 73. Рисов. и чистоп. *Уваровъ* Ник. Митр., надв. сов, Конторская ул., 33. Рукод *Бергъ* Эмилія Карл., дочь губ. секр. Пушкинская ул., 53. Приготов кл. *Дашевскій* Никол. Павл., н. ч. Конная ул., 6· Пѣнія: *Реймерсъ* Карлъ Петр , прус. под. Сумская ул., 58. *Фай* Адол. Генрих , прусск. подд. Сумская ул , 58. *Ентишъ* Арт. Юрьев., герман. подд. Чернышевская ул., 19. Гимнаст. и танц. *Менабени* Конст, Эмил., итал. подд Рымарская ул , 7. Надзирательницы: *Коленъ* Марія Іосиф., дом. учит. Въ зд. гимназіи, *Агацъ* Екат. Карл , дом. учит Сумская ул., 39. *Эйландтъ* Марія Дидрих., дом. учит. Журавлевская ул., 59 *Филипсъ* Полин. Филип,, франц. гражд. Пушкинская ул., 56. *Соколова* Анна Вас., дом. наст. Максимиліановская ул., 14. *Добровольская* Елена Вас . дом. наст. Епархіальная ул., 23. *Стригунова* Варв. Петр., дом. наст. Каплуновская ул., 13. *Миленко* Людм Иван. Ветеринарная ул., 31. Врачъ *Филипповъ* Ник. Ник., кол. сов. Старо-Московская ул., 3. Попечительный Совѣтъ: Предсѣдательница—Начальница гимназіи. Непремѣнный членъ—Предсѣдатель педагогическ.

совѣта. Члены: *Лихонинъ* Мих Орест., двор. Сердюковскій пер., д Флота. *Школяренко* Еф. Данил., поч. граж. Сумская ул., 14. Дѣлопроизводитель *Багровъ* Ал-сѣй Иван., над сов. Царицынская ул., 62.

Женская гимназія Н. Я. Грегорцевичъ.

(Гимназическая наб., д. № 2. Телефонъ № 1272).

Предсѣдат. педагог. сов.— *Максимовичъ* Филим. Конст., д. с. с. Маріинская ул., 14. Начальница гимн. *Домонтовичъ* Викторія Мих., жена подполк. Гимназическая наб., 2. Члены попечительн. сов.: *Стефановичъ-Севастьяновичъ* Мих. Мих., д. с. с. Ст.-Московская ул., 22. *Жаворонковъ* Ник. Григ., д с. с. Ветеринарная ул., 11. Законоучители: Правосл. исповѣданія *Ивановъ* Панкр. Дмитр., прот. Пушкинская ул., 25. *Шаповаловъ* Влад. Владим., свящ. Чернышевская ул., 17. Римско-католич. *Станьчукъ* Янъ Каз., ксендзъ. Кокошкинская ул., 4. Лютеранск. *Бергъ* Евген. Эмильев., паст. Чернышевская ул., 31. Преподаватели: Русскаго яз.: *Линда* Мих. Дм. ст. сов. Конторская ул., 16. *Ивановъ* Влад. Мих., с. с. Рыбная ул., 4. *Лезинъ* Бор. Андр., н. ч. Чернышевская ул., 37. Математики: *Назаревскій* Як. Мих., с. с. Примѣровская ул., соб. д. *Шепелевъ* Пав. Вас., н. ч. Каплуновская ул., 18. Ариѳметики *Ильяшева* Варв. Никан., д. н. Чеботарская ул., 19. Педагогики *Булгаковъ* Ив. Вас., н. с. Юмовскій пер., 5. Естеств. исторіи и физики *Поповъ* Илар. Ив., сост. въ VIII кл. Бѣлгородская ул., 21. Географіи и исторіи *Карпенко* Іос. Клавд., с. с. Зд. дух. семинаріи. Исторіи *Пономаревъ* Степ. Ник., с. с. Зд. дух. семинаріи. Франц. яз.: *Гарнье* Луи Рафаил., с. с. Пушкинская ул., 45. *Моро* Марія Петр., д. учит. Здан. гимназіи. Нѣмецк. яз. *Краевскій* Брон. Андр., к. с. Театральная ул., 9. *Тиръ* Зин. Эраст., д. настав. Максимиліановская ул., 20. Учительн. пригот. кл. *Чехова* Анна Павл. Зд. гимназіи. Рукодѣл. *Амбосъ* Анна Влад. Зміевская ул., 11. Учительн. рисованія *Евдокимовъ* Евдок. Иванов. Пѣнія: *Реймерсъ* Карл. Петр. Сумская ул., 58. Танцевъ *Никошевъ* Серг. Никол. Дмитріевская ул., 20. Музыки: *Томилина* Анна Владим. Мало-Мясницкая ул., 4. *Чеботарева* Алекс. Яковл. Бурсацкая ул., 8. *Чеботарева* Татьян. Яковл. Бурсацкая ул., 8. *Ентишъ* Арт. Юрьев. Чернышевская ул., 19. Классн. надзирательницы: *Любовицкая* Мар. От. Садовая ул., 1. *Мосусова* Екат. Никол., д. н. Зд. гимназіи. *Рутковская* Ант. Каз., д. н. Зд. гимназіи. *Страхова* Зин. Ал-сѣев. Зд. гимназіи. *Лабинская* Ел. Петр. *Пантелеймонова* Евг. Георг. Зд. гимназіи. Врачъ *Захаржевскій* Никол. Игнатьев., докт. медиц. Конторская ул., 6.

Женская гимназія Л. М. Черняковской.

(Уголъ Армянскаго и Костюринскаго переулковъ).

Попечительный совѣтъ: Предсѣдательница *Черняковская* Людм. Мих., жена тит. сов. Въ зданіи гимназіи. Члены: *Лезинъ* Вас. Андр., стат. сов. Чернышевская ул., 37. *Святополкъ-Мирскій* Петръ Дмитр., князь. *Волконскій* Бор. Григ., князь. *Кравцевъ* Петръ Иван., стат. сов., врачъ. Театральный пер., 6. *Прейсъ* Ник. Павл., кол. сов., врачъ. Петинская ул., 10. Педагогическій совѣтъ: Предсѣдатель *Лезинъ* Васил. Андр., ст. сов. Чернышевская ул., 37. Членъ совѣта *Черняковская* Людм. Михайл., жена тит. сов. Въ зданіи гимназіи. Преподаватели и преподавательницы: Русскаго яз.: *Голубниченко* Конст. Алек., н. ч. Основянская ул., 38. *Заболотскій* Влад. Алек., н. ч. Вознесенская ул., 3. *Осипова* Екат. Иван., дом. наст. Ветеринарная ул., 37.

Математики: *Сребрянскій* Влад. Иван., н. ч. (онъ же препод. физики). Мѣщанская ул., 19. *Репрева* Софья Ал-ндров., дом. учит. Чернышевская ул., 2. Исторіи и географіи: *Пономаревъ* Вас. Арс., ст. сов. Ващенковскій пер., 21. *Гельдинъ* Ник. Серг., н. ч. (онъ же секр. пед. сов.). Сумская ул., д. Досѣкина. Географіи *Ивашева* Хіон. Николаев., дом. учит. (она же кл. надзир. 1 осн. и пар. кл.). Конторская ул., 25. Естествовѣдѣнія *Падаринъ* Никол. Андр., ст. сов. Старо-Московская ул., 69. Французскаго языка: *Теодоръ* Пав. Петр., н. ч. Вознесенская пл., 7. *Дмитревская* Дар. Мих., дом. уч. Садовая ул., 4. Нѣмецкаго языка: *Шандори* Петръ Степ., н. ч. Бѣлгородская ул., 8. *Бергъ* Мар. Эмил., дом. учит. Кокошкинская ул., д. Еванг.-Лютер. церкви. Рисованія: *Оліандеръ* Турина, уч. искусствъ. Чистописанія *Бѣлозерская* Клавд. Тим., д. уч. (она же сост. учит. приготов. кл. и кл. надз.). Въ зданіи гимназіи. Пѣнія *Корсунъ* Ѳеод. Кедр., регентъ церк. хора. Холодн. гора, Кладбищенская ул., 11. Рукодѣлія *Шіяновская* Моис. Алек., двор. Въ зданіи гимназіи. Музыки *Кармалина* Надежда Ив. Танцевъ *Менабени* Конс. Алекс., н. ч. Классныя надзирательницы: *Кравцева* Екат. Григ., дом. учит. Въ зданіи гимназіи. *Лошакова* Екат. Никан., дом. учит. Въ зданіи гимназіи. *Виноградова* Анаст. Вас., дом. учит. Мало-Гончаровская ул., 34. *Титова* Надежда Иван., дом. учит. Москалевка, Колодезный пер., 17. *Масленникова* Варв. Косьм., дом. наст. Бужинскій пер., 7. Врачъ *Кравцевъ* Петръ Иван., стат. сов. Театральный пер., 6. И. д. письмоводителя *Ковалевскій* Пав. Дмитр. Дороховскій пер. 6. Завѣдывающая хозяйственной частью *Шіяновская* Таисія Алек., двор. Въ зданіи гимназіи.

Женское 7-ми классное учебное заведеніе Л. В. Домбровской.

(Екатеринославская ул., д. № 38).

Начальница *Домбровская* Люб. Викт., жена т. с. Екатеринославская ул., 38. Законоучитель *Скубачевскій* Петръ Никол., свящ. Петинская ул., 13. Преподаватели: Русскаго языка *Горкевичъ* Леон. Никол., с. с. Мѣщанская ул., 6. *Братолюбова* Инна Вас., дом. нас. Старо-Московская ул., 48. *Томасенъ* Софья Альф., дом. настав. Благовѣщенская ул., 16. Математики *Кухарская* Ксенія Юл., ок. высш. кур. Искриинская ул., 7. Ариѳметики *Ильинъ* Сем. Серг., шт. преп. Губернаторская ул., 16. *Томашевская* Анас Ал-ндров., дом. настав. Екатеринославская ул., 38. Географіи *Максимовичъ* Ида Апол., ок. высш. кур. Мѣщанская ул., 7. *Домбровскаа* Любовь Вик., дом. нас. Зд. учеб. завед. Исторіи *Алексѣева* Ан. Мих., окон. высш. кур. Дѣвичья ул., 3. Естес. исторіи—вакансія. Француз. языка *Коленъ* Юлія Іос., дом. нас. Миргородская ул., 5. *Братолюбова* Инна Вас., дом. нас. Старо-Московская ул., 48. Нѣмец. языка *Тиръ* Зин. Эрас., наст. дѣт. Максимиліановская ул., 20. *Лазаревская* Мар. Влад., дом. нас. Большая Москалевская ул., 3. Рисованія *Ліондеръ* Тур. Соб. Епархіальная ул., 10 Чистописанія *Томашевская* Ан. Ал., дом. нас. Зд. учеб. зав. Учит. рукодѣлія *Синельникова* Степ. Мих. Кузнечная ул., 4. Музыки *Ястремская* Ал. Евг., ж. н. с. Екатерининская ул., 22. *Косыхъ* Ол. Петр. Кокошкинская ул., 5—7. Пѣнія *Реймерсъ* Кар. Петр. Сумская ул., 58. *Сергѣевъ* Вас. Зерг. Павловскій пер., 17. Танцевъ *Николаевъ* Серг. Ник., арт. Имп. теат. Дмитріевская ул., 20. Классн. надзир.: *Кульжинская* Ел. Пан., дом. уч. Конная, 37. *Тервенъ* Ант. Корн., дом. наст. Рыбная ул., 8. *Линицкая* Раиса Иван., дом. наст. Епархіальная ул., 10. *Томасенъ* Соф. Альф., дом. наст. Благовѣщенская ул., 16.

Женское 7-ми классное учебное заведеніе 1-го разряда
А. Н. Ильяшевой-Менчицъ.

(Уг. Ярославской и Чеботарской ул., №№ 1—19).

Учредительница *Ильяшева-Менчицъ* Ал-ндра Никан., жена двор., дом. наст. Екатеринославская ул., 21. Завѣдывающая общеобр. классами *Покровская* Елена Ник., дом. учит. Ярославская ул., 1. Законоучитель *Рудинскій* о. Георгій, священ. Основа, Церковный домъ. Преподаватели и преподавательницы (онѣ же классныя надзирательницы): Русскаго языка: *Лезинъ* Бор. Андр. *Чижевская* Екатер. Степ., дом. учит. Конторская ул., 64. Математики: *Марчевская* Елена Ник., ок. выс. жен. кур. *Ильяшова* Варв. Никан., дом. наст. Ярославская ул., 1. *Михайлова* Евфр. Мих., дом. наст. Зміевская ул., 5. Географіи *Покровская* Елена Ник., домаш. учит. Ярославская ул.. 1. Исторіи *Маштаковъ* Анас. Павл., окон. высш. женс. кур. Губернаторская ул., 16. Естествовѣденія: *Родіонова* Тат. Васил., окон. высш. женс. кур. Француз. языка: *Мышкевичъ* Соф. Григ. Нѣмец. языка: *Габель* Валерія Орестов., дом. наст. Каразинская ул., 16. *Гортинская* Екат. Петр., окон. Николаев. инстит. Рукодѣлія: *Сметанина* Елена Сем. Чистописанія и рисованія: *Говорова* Вѣра Леон., Чернышевская ул., 44. Пѣнія: *Реймерсъ* Карлъ Петров. Сумская ул., 58. Танцевъ: *Николаевъ* Серг. Дмитр. Дмитріевская ул., 20. Учительница приготовител. класса *Михайлова* Евфр. Мих., дом. наст.

Городское 4-хъ классное училище

(Сумская ул. № 34).

Почетный смотритель *Лезель* Фед. Франц., надв. сов. Нѣмецкая ул., соб. домъ. Инспекторъ училища *Попудренко* Илья Ильичъ, навд. сов. Классическій пер., 18. Законоучитель *Соколовскій* Ник. Иван., прот. Церковный домъ Воскресенской церкви. Учители: *Птахинъ* Пав. Степ., губ. секр. Рымарская ул., 3. *Ермаковъ* Ал-ндръ Иван., сост. въ X кл. *Лобойко* Игн. Евграф., сост. въ X кл. Оба на Б.-Москалевской ул., 1. *Корнильевъ* Вас. Васил., сост. въ X кл. Б.-Гончаровская ул., д. Данилова. Преподаватели: Граф. искус. *Крюковъ* Пав. Карп., ст. сов. Монастырская ул., 12. Музыки *Китанскій* Вас. Осип., кол. рег. Маріинская ул., 12. Врачъ *Прейсъ* Ник. Павл., кол. ас. Петинская ул., 10.

1-е городское приходское училище.

(Сумская улица, д. № 34).

Попечитель училища *Монаковъ* Ив. Ал-сѣев., кол. ас. Екатеринославская ул., 19. Законоучитель *Крушедольскій* Ив. Мих., Ветеринарная ул., 28. Учители: *Поповъ* Влад. Андр., губ. секр. Сумская ул., 34. *Максименко* Ден. Петров., тит. сов. Романовскій пер., 14. *Дашевскій* Ник. Павл., сост. въ XIV кл. Училищный врачъ *Ягловъ* Геор. Абрам. Екатеринославская ул., 10.

3-е городское приходское училище

(Старо-Московская ул., д. № 84)

Попечитель училища *Клеменовъ* Мих. Спирид., купецъ. Рымарская ул., 8. Законоучитель *Поповъ* о. Даніилъ, свящ. Почтовый пер., 3. Завѣдывающая училищемъ *Дашкіева* Марія Георг. Старо-Московская ул., 84. Учительницы: *Савицкая* Анна Иван., Старо-Московская ул., 75. *Нешумова* Ал-ндра Іосиф. Скобелевская пл., 24. Учитель пѣнія *Курченко* Ив. Ал-ндров. Ивановская ул., 13.

Городское приходское училище имени А. С. Пушкина.

(Привокзальная площ., городской домъ Телефонъ № 864.

Попечитель *Сумцовъ* Ник. Феодор., д. с. с., проф. унив. М.-Гончаровка, соб. домъ. Завѣд. училищемъ *Колесинскій* Ал-ндръ Иван., г. с. Помощница зав. учил. *Богдановичъ* Елизав. Конст., учит. Оба въ зд. училища. Законоучители: *Гутниковъ* о. Николай, прот. Троицкій пер., 5. *Тимофеевъ* о. Петръ, прот. Старо-Московская ул., 68. *Самойловъ* о. Василій, свящ. Усовская ул., 8. *Кратировъ* о. Ник., свящ. Всѣсвятская ул., 4. Преподав. Зак. Божія: *Марченко* Влад. Вас., н. с. Ивановская ул., 8. Учители: *Потаевъ* Сем. Васил., губ. секр. Карповскій пер., 7. *Козьменко* Мих. Козьм., н. ч. Усовская ул., 17. Учительницы: *Киткевичъ* Нат. Фед. Воскресенскій пер., зд. 2-й полиц, участка. *Бѣкопытова* Нат. Ник., пот. двор. Кацарская ул., 50. *Сементовская* Марья Петр., Сирохинская ул., 26. *Бортникова* Софья Петр. Ивановская ул., 3. *Ерохина* Евфалія Иван. Москалевская ул., 4. *Ефимова* Марія Никол., пот. двор. Пушкинская ул., 7. *Степанова* Софья Петр., Каплуновская ул., 86. *Яковлевская* Мар. Ал-ндров., д. н. с. Гостинная ул., 28. *Эккъ* Софья Яковл., пот. двор. Конторская ул., 26. *Могучихъ* Екат. Иван., дочь д. с. с. Усовская ул., 12. *Михайлова* Ольга Петр. Каплуновская ул., 14. *Эсипова* Ольга Петр. Петинская ул., 9. Преп. гигіены въ старш. клас. дѣвоч.: *Цвилинская* Любовь Петр., женщина врачъ. Старо-Московская ул., 15. Завѣд. библ. и учебнымъ музеемъ *Долженкова* Варвара Сем. Въ зд. училища. Учительн. рукод. *Скрипакъ* Вѣра Григор. Лопанскій пер., 10. Учитель пѣнія: *Курченко* Ив. Ал-ндров. Ивановская ул., 13. Учитель гимнаст.: *Высоцкій* Ив. Иван., шт.-капит. Аптекарскій пер., 28. Учитель гимн.: *Бураковскій* Козьма Федот. Основанская ул., 43. Врачъ училища *Кнабе* Ан. Ал-сѣев., Москалевская ул., 22. Зубной врачъ *Чичковъ* Петръ Сем. Уг. Пушкинской и Театральной ул., 4—19.

9-е городское приходское училище.

(Сумская улица, домъ № 86.)

Попечитель училища *Сочава* Н. А., докторъ. Сумская ул., 17. Законоучитель *Самойловъ* о. Вас. Усовская ул., 8. Завѣдывающая училищемъ *Григорова* Марія Иван., Сумская ул., 86. Учительницы: *Румянцева* Елиз. Никол., Старо Московская ул., 3. *Сементовская* Марія Петр., Сумская ул., 86. Учитель пѣнія *Поповъ* о. Ал-дръ, діаконъ. Пушкинская ул., церковный домъ. Учитель гимнастики *фонъ-Раттэль* Евг. Іосиф., подпоруч. Лебединскаго пол. Старо-Московская улица.

11-е городское приходское училище.

(Уг. Мироносицкаго пер и Чернышевской ул, д. № 1/18)

Попечительница училища *Алчевская* Христ. Данил., Сумская ул., 31. Законоучитель *Дьяковъ* о. Конст. Пушкинская ул., 67. Завѣдывающая училищемъ *Дмитріева* Ольга Федоров., Москалевка, Гостинная ул., 2. Учительницы: *Алфимова* Марія Авенир., Клочковская ул., 16. *Аникѣева* Марѳа Андр., Военная ул., 6. Рукодѣлія: *Алчевская* Ир. Никол., Чернышевская ул., 56. Учитель пѣнія *Курченко* Иванъ Алекс., Ивановская ул., 4.

14-е городское приходское училище.

(Маріинская улица, домъ № 16

Законоучитель *Иноковъ*, о. Іоаннъ Мало-Гончаровская ул., 34. Учительницы: *Дюсиметьеръ* Ольга Семен. Сумская ул., 76. *Остапенко* Алекс. Кузьм. Сумская ул., 86. *Панова* Лидія Андреев. Маріинская ул., 16. Учитель пѣнія *Евтушенко* Иванъ Яков. Сумская ул., 24.

Александровское 2-хъ классное приходское женс. училище.

(Зміевская улица, домъ № 17).

Законоучитель *Тимоѳеевъ* Петръ Федор., свящ. Старо-Московская ул., соб. д. Завѣдывающая училищемъ *Аленичъ* Марія Діон., жена кол. ас. Царицынская ул., 54. Учительницы: *Назаревская* Анна Мих., дочь н. с. Примѣровская ул., 29. *Пашкова* Вѣра Ив., вдова врача. Аптекарскій пер.. 3. Учитель пѣнія *Платовъ* Степ. Андреев. Журавлевка, Дегтярная ул., 10. Учительница рукодѣлія *Кошлякова* Евд. Харит., цехов. Малая Гончаровская ул., 35.

Городское женское училище имени Н. И. Ильина.

(Романовскій пер, домъ № 16).

Попечитель училища *Северинъ* Никол. Ал-ндр., поруч. зап. Аптекарскій пер., соб. д. Законоучитель *Иноковъ* Іоаннъ Степ., священ. Мал.-Гончаровка, 34. Завѣдывающая училищемъ *Максименко* Елиз. Ал-дров., жена тит. сов. Романовскій пер., 14. Учительницы: *Гончарова* Пелагея Ильин., дочь купца. Грековская ул., 17. Учительница рукодѣлія *Алчевская* Ирина Никол., дочь губ. с. Мироносицкая ул., 50. Учитель пѣнія *Максименко* Ден. Петров., тит. с. Романовскій пер., 14.

Городское приходское училище имени Н. В. Гоголя.

(Знаменская улица, домъ № 5).

Попечитель училища *Жуковъ* Мих. Діомидов. Конная площ., 7. Завѣдывающ. училищемъ *Романика* Митроф. Андр., тит. с. Знаменская ул., 5. Законоучитель

Пестряковъ Филип. Мелет., свящ. Старо-Московская ул., 115. Учительницы: *Витте* Ал-дра Ал-ровна, дом. наст. Пушкинская ул., 7. *Харакозъ* Юлія Никол., жена кол. асс. Сергіевская ул., 11. Рукодѣлія: *Нестайко* Вѣра Николаев., жена учителя Петинская ул., 8.

Городское Кирилло-Меѳодіевское училище.

(Петинская улица, Кирилло-Меѳод. кладбище.

Попечитель училища *Сергѣевъ* Иванъ Ал-сѣев., купецъ. Конная ул., 46. Завѣдывающій училищемъ (онъ же учитель пѣнія). *Александровъ* Мих. Сергѣев. Кирилло-Меѳод. кладбище. Законоучитель *Веніаминовъ* Евсевій Гавр., свящ. Кирилло-Меѳод. кладбище. Учительница *Ткаченко* Ольга Евдок. Кирилло-Меѳод. кладб. Учитель (онъ же преподаватель гимнастики). *Назаровъ* Григ. Мих., лич. поч. гражд. Знаменская ул., 4.

2-хъ классное приходское училище Ремесленнаго общества.

(Старо-Московская улица, домъ № 7).

Почетный блюститель училища *Грунтенко* Наумъ Аѳан., цех. Епархіальная ул., 22. Завѣдывающій училищ. *Василевскій* Ал-дръ Ал-дров., п. п. г. Старо-Московская ул., 7. Законоучитель *Чеботаревъ* Геор. Иван., прот., Вознесенская пл., 17. Учительницы: *Сальникова* Нат. Мартын., двор. Михайловскій пер., 3. *Сычева* Елена Петр. Журавлевская ул., 2. *Первухина* (урожд. Еремѣева) Марія Ник., двор. Старо-Московская ул., 13. Преподаватели параллельнаго отдѣленія: Законоучитель *Пестряковъ* о. Филиппъ. Старо-Московская ул., 115. Учитель и преподават. гимнастики *Бойковъ* Ал-сѣй Мелет., двор. Основянская ул., 92. Учитель рисованія *Бобовъ* Самсонъ Иван., мѣщ. Бездонный пер., 4.

Мужское училище при Ев.-Лютеранской церкви.

(Кокошкинская улица, домъ № 2).

Инспекторъ и препод. нѣм. яз., геогр. и Закона Божія для лютеранъ: *Гильдебрандтъ* Даніилъ Вас., дом. учит. Кокошкинская ул., 2. Законоучитель: *Крушедольскій* Ив. Мих., свящ. Ветеринарная ул., 28. Преподавательн. русск. яз. и ариѳм.: *Алексѣева* Екат. Іосиф., дом. учит. Дѣвичья ул., 3. Преподаватель чистописанія и славян. яз.: *Григоровъ* Козьма Степ., сост. въ VII кл. Сумская ул., 86. Учительн. приготов. кл.: *Гильдебрандтъ* Антонина Дан., д. учит. Кокошкинская ул., 2.

Правленіе Харьк. О-ва распространенія въ нар. грамотности.

(Ветеринарная улица, домъ № 26. Телефонъ № 1042).

Предсѣдатель правленія *Чубинскій* Мих. Павл., проф. Бассейная ул., соб. д. Товарищи предсѣдателя: *Кутневичъ* Дм. Андр., Сумская ул., университетск. клиника. *Фатѣевъ* Аркад. Ник. Криничный пер., 8. Секретарь *Линда* Мих. Дм. Конторская ул., 16. Казначей *Зиберъ* Ал-ндръ Ал-дров. Пушкинская ул., 73. Члены правленія: по избранію: *Габель* Орестъ Март. Чернышевская ул., 62. *Гредескулъ* Никол. Андр., профес. Бассейная ул., 6. *Данилевскій* Вас. Яков., проф. Мироносицкая площ., 16. *Десятова* Елена Мих. Чернышевская ул., 26. *Кнюпферъ* Анна Андр. Максимиліановская ул., 20. *Константиновъ* Петръ Мих. Ветеринарная ул., 36. *Кузнецова* Марія Иван. Юмовская ул., 9. *Маслова* Варв. Христоф. Садовая ул., д. Лезель. *Степановъ* Пав. Тих., проф. Губернаторская ул., соб. д. Кандидаты въ члены правленія: *Недригайловъ* Викт. Ив. Сумское шоссе, дача Медиц. Об-ва. *Максименко* Діонисій Петр. Романовскій пер., Ильинское училище. Представители филіальныхъ отдѣленій: *Булгаковъ* Ив. Емел. Мал.-Гончаровская ул., 9. *Генельсъ* Сав. Бор. Пушкинская ул., 30. *Дашевскій* Ник. Павл. Конная ул., 6. *Жилкинъ* Степ. Степ. Каразинская ул., 12. *Залѣсская* Над. Мих. Подгорная ул., 6. *Кондратьева* Валент. Петр. Рыбасовскій пер., 9. *Королевъ* Ник. Филип. Мироносицкая пл., 14. *Лѣвенсонъ* Григ. Григ. Губернаторская ул., 11. *Павловскій* Ѳед. Андр. Клочковская ул., 47. *Переверзевъ* Леон. Ник. Мироносицкая ул., 60. *Раевскій* Серг. Александ. Чернышевская ул., 6. *Раппъ* Викт. Иван. Харинскій пер., 8. *Рославлева* Валент. Вас. Рымарская ул., 7. *Рѣдинъ* Егоръ Кузьм., проф. М.-Гончаровская ул., 30. *Ряснянскій* Мих. Пав. Садовая ул., 10. *Ситниковъ* Ал-ръ Петр. Сумская ул., 50. *Твердохлѣбовъ* Петръ Ѳед. Чернышевская ул., 75. *Тимоѳеевъ* Гавр. Ефим. Конторская ул., 17. *Трифильевъ* Евг. Парф. Дворянская ул., 7. *Хоринскій* Ив. Пав. Конторская ул., 26.

1-ое училище Харьковскаго Общества грамотности.

(Единовѣрческая улица, домъ № 16).

Попечитель училища *Рѣдинъ* Егоръ Кузьм., проф. Малая Гончаровка, 30. Законоучитель *Косьминъ* Петръ Иван., діаконъ Малая Гончаровка, 22. Завѣдывающая *Крегеръ* Виктор. Осипов., домаш. наст. Единовѣрческая ул., 16. Учительница *Калмина* Зинаида Ив., дом. учит. Искринская ул., 8. Учитель пѣнія *Курченко* Иванъ Ал-ров. Ивановская ул., 13.

2-е училище Харьк. О-во распространенія въ нар. грамотности.

(Ветеринарная ул., № 26. Телефонъ № 1042)

Попечитель училища *Павловскій* Ѳед. Андр., кандид. правъ. Клочковская ул., 47. Законоучитель *Шкорбатовъ* Ник. Ник. Донецъ-Захаржевская ул., 8. Школьный врачъ *Ляшенко* Мих. Яков. Театральная пл., 4. Учительницы: 1-го отдѣл. *Гутникова* Антон. Вас., дом. уч. 2-го отд. *Ястремская* Алекс. Вас., дом. учит. 3-го отд. *Прядилова* Соф. Павл. (завѣдующая уч.), дом. наст. Всѣ на Ветеринарной ул., 26. Рукодѣлія во всѣхъ отд. учил. *Роковская* Евгенія Ал-ндр., дом. уч. Холодная гора, здан. Духов. Семинар. Пѣнія во всѣхъ отд. учил. *Курченко* Иванъ Алек. Ивановская ул., 13.

Харьковскій городской музей и школа рисованія и живописи.

(Университетская горка, городской домъ).

Предсѣд. музейн. комиссіи *Багалѣй* Д. И., проф. Технологическая ул., 7. Члены: *Раевскій* Серг. Ал-ндр. Чернышевская ул., 6. *Раевская* Марья Дмитр. Чернышевская ул., 6. *Бекетовъ* Ал-сѣй Ник. Садово-Куликовская ул., 9. *Кирстенъ* Карлъ Карл. Пушкинская ул., соб. д. *Брандтъ* Ал-ндръ Ѳ. Ветеринарная ул., 12. *Кравцовъ* Петръ Иван. Театральная ул., соб. д. Завѣдывающая городскимъ музеемъ *Быкова* Анна Влад. Зданіе музея.

Городская школа рисованія и живописи.

(Сергіевская площадь, городской домъ).

Предсѣдатель педагогическаго совѣта школы и преподав. архитектурнаго черченія *Бекетовъ* Ал-сѣй Ник., академ., архитект. Садово-Куликовская ул., 9. Преподаватели живописи и рисованія: *Пестриковъ* Мих. Родіон., клас. худож. живоп. 1-й степени. Губернаторская ул., 7. *Пынѣевъ* Конст. Петр., худ. живоп. Екатерининская ул., 39. *Федоровъ* Митр. Сем., худ. живоп. Тюремная ул., 28. Архитект. черченія: *Пискуновъ* Мих. Фед., худож. архитект. Пласстической анатоміи: *Бокаріусъ* Никол. Серг., докт. медиц. Чернышевская ул., 46. Надзирательница классовъ *Гаркушевская* Анна Констан. Скрипницкая ул., 3.

Спеціальная фортепіанная школа А. Ф. Беншъ.

(Садово-Куликовская ул., 17).

Директоръ школы *Беншъ* Альбертъ Фед., своб. худ. Садово-Куликовскаа ул., соб. д. Преподаватели теоріи и сольфеджіо: *Панфиловъ* Иванъ Сергѣев. Москалевка, Владимірская ул.. 4. Преподавательницы на роялѣ: *Беншъ* Прасковья Влад. Садово-Куликовская ул., соб. д. *Ганъ* Ольга Иванов. Скрыпницкая ул., 11. *Остольская* Надежда Андр. Садово-Куликовская ул., д. Беншъ. *Стрижевская* Марія Гавр. Ветеринарная ул., д. Масловскаго.

Городское Ремесленное Училище.

Попечительный совѣтъ. Предсѣдатель совѣта *Иутята* Н. Л. Заступающій мѣсто предсѣдателя *Козловскій* В. Я. Члены совѣта: *Рицони* П. П. *Красновъ* А. Н. *Фонъ-Дитмаръ* Н. Ф. *Трепке* П. К. *Пильстремъ* Г. А. *Ивановъ* Ѳ. П. Педагогическій совѣтъ: Завѣдывающ. училищемъ *Вовкъ* М. С. инжен.-техн. Помощ. завѣд. *Коноваловъ* М. Ф. Законоучитель *Полтавцевъ* Ѳ. П., прот. Преподаватели: *Нестайко* М. Ф. *Данилевскій* А. Ив. *Падаринъ* Н. А. *Леваковскій* В. Ив., врачъ. *Прейсъ* Н. П. Преподаватели ремеслъ: *Прохоренко* М. Ив. *Галушка* А. Ив. *Федоровскій* Ив. П. *Давыдовъ* В. Ив. *Герсевановъ* М. А.

1-я Зубоврачебная школа П. П. Кривопускова.

(Московская ул., 2. Телефонъ № 476).

Учредители школы: *Кривопусковъ* Пет. Петр., дантистъ. Мало-Гончаровская уч., 19. Завѣдывающій школою—*Макаровъ* Христ. Яковл., врачъ. Нетеченская ул., 20. Предсѣдатель педагог. совѣта—*Репревъ* Ал-ндръ Вас., проф. Члены: *Поповъ* Серг.

Ал-ндров., проф. *Орловъ* Леон. Влад., проф. *Бѣлоусовъ* Ал-сѣй Конст., проф. *Черевковъ* Ал-ндръ Мих., прив.-доцентъ. Сорокинскій пер., 2. *Федоровскій* Никол. Ал-др., канд. естеств. наукъ. Въ зд. Университета. *Раковскій* Автон. Евген., врачъ. Сумская ул., 24.

Зубоврачебная школа В. Я. Дубовскаго.

(Сумская ул., 2).

Учредитель и завѣдывающій школою *Дубовскій* Влад. Яков., зуб. врачъ. Сумская ул., 4. Предсѣдатель педагогическаго совѣта школы. *Бѣлоусовъ* А. К. Проф. харьков. унив. Сумская ул., 76. Лекторы: *Бѣлоусовъ* А. К., проф. *Соколовъ* Н. А., проф. *Ломиковскій* М. М., проф. *Осиповъ* И. П., проф, *Кураевъ* Д. И., проф. *Чуевскій* И. А., прив.-доц. *Постоевъ* Я. Я. прив.-доц. *Ильинъ* А. М. *Масловскій* Г. А. докт, мед. *Дубовскій* В. Я., зубн. врачъ.

Зубоврачебная школа, клиника и лаболаторія М. Б. Зеленскаго и А. И. Бодянскаго.

(Сумская ул., 11).

Завѣдывающій школой и учредитель ея *Бодянскій* Андр. Иван., вр. кол. сов. Учредитель школы *Зеленскій* Мих. Борис. дант, Лекторы: *Ломиковскій* Мих. Мих., проф. *Бѣлоусовъ* Алек. Конст., проф. *Данилевскій* В. А., проф. *Орлонъ* Л. В. проф. *Мельннковъ-Разведенковъ* Н. Ѳеод., проф. *Кураевъ* Д. И., проф. *Дѣдусенко* П. Т., лабор. тех. инст. *Войсбордъ* Илія Савел. врачъ.

Вѣдомство Православнаго Исповѣданія.

Епархіальный Преосвященный *Арсеній*, архіеписк. Харьк. и Ахтырск. Университетская ул. Архіерейскій д. Викарный Преосвящ, *Евгеній*, еписк. Сумск. Экономъ Харьковск. Архіер. дома *Іосифъ*, архимандритъ.

Харьковская Духовная Консисторія.

(Университетская ул., 4).

Члены консисторіи: *Любицкій* Стеф. Петр., прот. Старо-Московская, уг. Юрьевской ул., соб. д. *Солнцевъ* Пав. Ал-ндров., прот. Рыбная ул., 34. *Оникевичъ* Никан. Іонов., прот. Епархіальная ул., соб. д. *Балановскій* Андр. Ѳеод., прот. Конторская ул., 37. *Гончаревскій* Іоаннъ Ник., прот. Мироносицкая ул., 55. *Любарскій* Ник. Ник., прот. При Мироносицкой церкви. Секретарь Консисторіи *Самойловичъ* Иванъ

Осипов., кол. сов. Духовная Консисторія. Секретарь при Епарх. Архіереѣ *Никитскій* Вас. Иван. Духовная Консисторія. Столоначальники Консисторіи: *Дахнѣвскій* Тим. Григор., колл. асс. Дмитріевская ул., 4. *Бутковскій* Стеф. Петр., кол. секр. Нетеченская ул., 39. *Козловскій* Павл. Данил., кол. асс. Батуринская ул., 6. *Пипенко* Ал-ндръ Тимоф., губ. секр. Мало-Гончаровск., 9. Казначей Консисторіи *Волковъ* Ник. Павл., губ. секр. Духовная Консисторія. И. д. архиваріуса *Шигалевскій* Тих. Алекс, тит. сов. Гостинная ул., 19. И. д. регистратора *Сафоновъ* Вас. Иван. Москалевская ул., 30. Епархіальный архитекторъ *Нѣмкинъ* Влад. Христ., стат. сов. Конная ул., 14.

Харьковское Епархіальное Попечительство.

(Въ зданіи Духовной Консисторіи).

Члены Попечительства отъ присутствующихъ въ Харьковской Духовной Консисторіи: *Оникевичъ* Никандръ Іонов., протоіер. Епархіальная ул., 27. *Гончаревскій* Іоаннъ Никол., прот. Мироносицкая ул., 53. Членъ и казначей *Гутниковъ* Ник. Вас., прот. Троицкій пер., 5. Члены: *Поповъ* Вас. Апол., прот. Клочковская ул., 45. *Ѳедоровъ* Ник. Павл., прот. Благовѣщенская ул., 3. Секретарь *Чернелевскій* Никандръ Никандров., свящ. Единовѣрческая ул., 14. Бухгалтеръ *Приходинъ* Іоаонъ Дмитр., свящ. Домъ Пантелеймоновской церкви. Письмоводители: *Браиловскій* Ѳеод. Ал-сѣев., діак. Сорохинская ул., 9. *Иваницкій* Конст. Григ., діак. Пушкинская ул., 29. *Кочилаковъ* Іоаннъ Порфир., діак. Д. Троицкой церкви.

Духовенство церквей 1-го Благочинія г. Харькова.

Каѳедральнаго Успенскаго собора: *Любицкій* Стеф. Петров., прот. Старо-Московская ул., 43. *Виноградовъ* Григ. Матв., свящ. Пассажъ, кв. 4. *Гончаревскій* Ив. Никол., прот. Мироносицкая ул., 53. *Твердохлѣбовъ* Леон. Иван., свящ. Мироносицкая ул., 54. *Яновскій* Василій Никол., свящ. Старо-Московская ул., 55. *Вербицкій* Вас. Дмитр., протодіак. Мироносицкая ул., 51. *Мартьяновъ* Андр. Конст., діак. Власовскій пер., 18. *Олейниковъ* Іосифъ Власіев., діак. Галушкинская ул., 25. *Ѳаворовъ* Мих. Иван., діак. Булгаковскій пер., 4. *Воронинъ* Григ. Капит., діак. Грековская ул., 19. *Богославскій* Мих. Конст., Воскресенскій пер., 11. *Кіенко* Стеф. Павл., діак. Харьковскій пер., 6.

Николаевской церкви: *Ѳедоровскій* Ал-ндръ Ал-ндров., прот. Дѣвичья ул., 6. *Ивановъ* Панкратій Дмитр., прот. Пушкинская ул., 25. *Квитковскій* Никан. Ѳеод., діак. Скрипницкая ул., 4. *Петинъ* Петръ Мих., псал. С. Ивановка, соб. домъ.

Благовѣщенской церкви: *Поповъ* Вас. Аполлон., прот. Клочковская ул., соб. домъ. *Ѳедоровъ* Никол. Павл., прот. Благовѣщенская площ., 3. *Сокольскій* Никол. Никол., діак. Чеботарская ул., 78. *Ѳеневъ*, діак. Клещевскій пер., 3. *Поповъ* Евгр., псал. Благовѣщенская ул., 5.

Крестовоздвиженской церкви: *Григоровичъ* Пав. Леонт., прот. *Любарскій* Никол. Никол., прот. *Чебачевъ* Георій Ѳеофил., діаконъ. *Поповъ* Кир. Михайл., діак. *Коробчанскій* Георгій Порфир., діаконъ. Всѣ находятся въ церковн. домѣ. Мироносицкая площ.

Рождество-Богородичной церкви: *Добровольскій* Вас. Никол., прот. Епархіальная ул., *Поповъ* Ал-ндръ Никол., діаконъ.

Петропавловской церкви: *Говоровъ* Дмитрій, свящ. Журавлевская ул., церков. домъ. *Гапчинскій* Іоаннъ Калин., діак. Журавлевская ул., церков. домъ. *Котельниковъ* Іоаннъ, псал. Журавлевская ул., 97.

Вознесенской церкви: *Чеботаревъ* Георій Иван., прот. Вознесенская площ., 17. *Поповъ* Даніилъ Иван., свящ. Почтовый пер., соб. домъ. *Базилевичъ* Ив. Георг., діак. Искренскій пер., 10. *Ильинъ* Мих. Никол., діак. Примѣровская ул., 6. *Поповъ* Арсен. Иван., псал.

Свято-Духовской церкви: *Тимоѳеевъ* Петръ Ѳедор., прот. Старо-Московская ул., 68. *Жадановскій* Андр. Иван., свящ. *Введенскій* Георгій Иван., свящ. Конная пл., церков. домъ. *Терновскій* Андрей Никол., діак. Старо-Московская ул., 79. *Семейкинъ* Стеф. Мих., діак. *Обрѣзковъ* Александръ, діак. Старо-Московская ул., 20.

Михайловской церкви: *Полтавцевъ* Петръ Тимоѳ., прот. *Скубачевскій* Петръ Никол., свящ. *Котляровъ* Иванъ Сем., діак. *Шонгутскій* Ник. Петр., псал. Всѣ въ зд. церк. д., Петинская ул., 13.

Іоанно-Усѣкновѣнской церкви Городского кладбища: *Пичета* Ив. Христофор., прот. *Левитскій* Ив. Иван., прот. *Вознесенскій* Николай, свящ. *Новскій* Сергій Ѳедор., діак. *Чернявскій* Ѳеоф. Дмитр., діак. *Шишкинъ* Вас. Ал-сѣев., діак. Всѣ въ домѣ Кладбищенской церкви, Епархіальная ул.

Кирилло-Меѳодіевской церкви Городского кладбища: *Веніаминовъ* Евсевій Гаврил., свящ. *Даниловъ* Николай Поликарп., діак. Всѣ въ домѣ Кладбищенской церкви.

Александро-Невской церкви Богоугодныхъ заведеній: *Слуцкій* Мих. Іос., свящ. Конюшенная ул., 30. *Жельзневъ* Геор. Никитичъ, діак. Семирадскій въѣздъ, 4.

Константино-Еленовской цер. Дѣтскаго Пріюта: *Крушедольскій* Ив. Михайл., свящ. Ветеринарная ул., 28. *Добріяновъ* Ѳеодоръ Мих., псал. Семинарскій пер., 6.

Спасовской церкви: *Фильвскій* Іоаннъ Іоан., свящ. Зданіе Коммерч. училища. *Браиловскій* Ѳеодоръ Ал-сѣев., діак. Сирохинская ул., 9.

Маріи Магдалиновской церкви Института Благородныхъ Дѣвицъ: *Грома* Павелъ Стеф., свящ. Чернышевская ул., 55.

Спиридоновской церкви при Харьковской Городской Александровской богадѣльнѣ: *Мантулинъ* Іоаннъ Ал-ндров., свящ. Зданіе богадѣльни.

Іоанно-Богословской церкви с. Ивановки: *Дмитріевъ* Андр. Платон., свящ. Сахарозаводская ул. *Ѳедоровскій* Маркіанъ Ал-ндров., свящ. Сѣриковская ул., домъ Медвѣдкиной. *Невпрягинъ* Петръ Иван., діак. Сахарозаводская ул., 23. *Владыкинъ* Илія Викт., діак. Дьяконовскій пер., соб. домъ. *Косьмининъ* Василій, псал. Б.-Панасовская ул., 104.

Духовенство церквей 2-го благочинія г Харькова.

Благочинный округа Преображенской церкви *Ѳоминъ* Петръ Геор., канд. богос., свящ. Единовѣрческая ул., 3. Помощникъ благочиннаго свящ. Всѣхсвятской церкви *Луценковъ* Ал-ндръ Никол., свящ. Духовникъ округа Пантелеймоновской церкви *Ветуховъ* Вас. Михайл., прот. Духовный слѣдователь округа Предтечинской церкви с. Основа *Рудинскій* Геор. Ксенаф., св. Благочиннечискій совѣтъ состоитъ изъ вышепоименованныхъ: благочиннаго, его помощника, духовника, духовнаго слѣдователя и прот. Троицкой церкви *Гутникова* Ник. Васил.

Александро-Невской церкви: *Сокольскій* Ник. Серг., прот. *Сокольскій* Ал-ндръ Никол., свящ. *Ковалевскій* Конст. Дмитр., діак. *Бородкинъ* Иванъ, псал.

Воскресенской церкви: *Соколовскій* Ник. Иван., прот. *Горинъ* Іоаннъ Ксеноф., свящ. *Бутковскій* Петръ Сем., діак. *Музалевскій* Григ. Матв., діак. *Соколовскій* Конст. Никол., діак.

Всѣхсвятской церкви: *Луценковъ* Алекс. Никол., свящ. *Кратировъ* Миколай Ѳедор., свящ. *Ѳеоктистовъ* Пав. Іоасаф., діак. *Веселовскій* Ник. Ал-ндров., діак. *Прядкинъ* Пав. Конст., псал.

Дмитріевской церкви: *Чижевскій* Іоаннъ Лукичъ, прот. *Мигулинъ* Петръ Стеф., прот. *Вишняковъ* Петръ Иван., свящ. *Браиловскій* Ал-сѣй Григор., діаконъ. *Протопоповъ* Ник. Ал-ндров., діак. *Протоповъ* Зах. Павл., псал.

Іоанно-Предтеченской церкви с. Основы: *Рудинскій* Геор. Ксенофонт., свящ. *Клячный* Мих. Андр., свящ. *Куницынъ* Іоаннъ Васил., діак. *Шишкинъ* Николай Ал-сѣев., псал. *Носовъ* Вас. Васил., псал.

Озерянской церкви: *Любарскій*, Андр. Матв., прот. *Пономаревъ* Вас, Макв., свящ. *Любинскій* Влад. Аггѣев., діак. *Базилевичъ* Алекс. Андр., псал.

Пантелеймоновской церкви: *Вѣтуховъ* Вас. Михайл., прот. *Приходинъ* Іоаннъ Дмитр., свящ. *Краснокутскій* Ант. Иван., діак. *Власовъ* Мак. Петр., псал.

Преображенской церкви: *Ѳоминъ* Петръ Геор., свящ. *Уманцевъ* Серг. Антон., свящ. *Стахевичъ* Пав. Емельян., діак. *Ковалевскій* Полик. Поликарп., діак. *Степурскій* Тих. Васил., псал.

Троицкой церкви: *Гутниковъ* Ник. Васил., прот. *Тимофѣевъ* Пав. Ѳедоров., свящ. *Ильяшевичъ* Христ. Ильичъ, діак. *Кошлаковъ* Ив. Парфир., діак. *Вербицкій* Ѳедор. Никол., псал.

Христо-Рождественскі церкви: *Палановскій* Андр. Ѳедоров., прот. *Дьяковъ* Конст. Григ., свящ. *Бугаевъ* Дмитр. Стеф., діак. *Ковалевскій* Пав. Дмитр,, діак. *Николаевскій* Евг. Андр., діак.

Домовыхъ церквей—Антоніевской (при Университетѣ): *Буткевичъ* Тим. Иван., прот. *Инноковъ* Іоаннъ Стеф., свящ. *Ракшевскій* Вас. Ильичъ, діак. *Иваницкій* Конст. Григ., діак.

Іоанно-Богословской церкви Духовнаго училища: *Матусевичъ* свящ. *Поповъ* Григ. Андр., діак.

Іоанно-Богословской церкви Духовной семинаріи *Посельскій* Сер. Моис., свящ. *Орловъ* Мих. Ал-сѣев., діак.

Осіе-Андреевской церкви Реальнаго училища: *Юшковъ* Ал-сѣй Михайл., свящ. Діаконъ—вакансія.

Петро-Веригской церкви Губернской тюрьмы: *Кіаницынъ* Ѳедор. Никол., свящ. *Поповъ* Ник. Петр., псал.

Покровской церкви Благотворит. общества: *Шосте* Ник. Павл., свящ. *Богословскій* Ник. Павл., діак.

Сергіевской церкви 2-й мужской гимназіи: Священникъ—какансія. Діаконъ—вакансія.

Скорбященской церкви Мѣщанской богодѣльни: *Сѣкирскій* Мих. Павл., свящ. *Бѣликовъ* Ник. Яков., діак.

Трехсвятительской церкви 3-й мужской гимназіи: *Шаповаловъ* Влад. Владим., свящ. *Короленко* Конст. Никол., діак.

Троицкой Единовѣрческой церкви: *Холоповъ* Самп. Домет., свящ. *Филимоновъ* Григ. Сем., псал.

Царице-Александровской церкви Исправ. отдѣленія: *Толмачевъ* Іоаннъ Васил., свящ. *Фесенко* Тим. Ал-сѣев., псал.

Ѳеодоро-Стратилатовской церкви Александ. больницы: *Чернелевскій* Никандръ Никандр., свящ. *Косьминъ* Петръ Иван., діак.

Епархіальный Совѣтъ по миссіонерскихъ дѣламъ.

(Зданіе Духовной Консисторіи).

Предсѣдатель—*Евгеній* преосв. Еп. Сумскій, викар. харьковскій. Члены: *Оникевичъ* Никандръ, прот. Епархіальная ул., 26. *Любарскій* Никол., свящ. Мироносицкая пл., церковный домъ. *Самойловичъ* И. О., секр. консист. Зд. дух. консистор. *Корнѣенко* І. К., преп семинаріи. Зд. дух. семинаріи. *Давыденко* В. Ѳ., епарх. наблюд. церк. школъ. Епархіальная ул., 83. *Айвазовъ* Ив. Георг., епарх. миссіонеръ. Екатеринославская ул., 31. Казначей и секр. *Гораинъ* Іоаннъ, свящ. Воскрес. ц. Воскресенская ул., 10.

Комитетъ Православнаго Миссіонерскаго Общества.

(Университетская ул., архіерейскій домъ. Телефонъ № 261).

Предсѣдатель—*Евгеній* пресв. Еп. Сумскій. Университетская ул., 8. Члены Архим. Іосифъ. Университетская ул., 8. *Пичета* Іоаннъ, прот. Епархіальная ул., д. Кладбищенской церк. *Солнцевъ* Пав. Ал-дров., прот. Рыбная ул., 34. *Чижевскій* Іоаннъ Лукичъ, прот. Конторская ул., 62. *Полтавцевъ* Петръ Тим., прот. Петинская ул., 13. *Федоровскій* Ал-дръ Ал-дров., прот. Дѣвичья ул., 6. *Звѣринскій* Мих. Павл., н. с. Скрипницкая ул., 4. *Школяренко* Евг. Дан. Сумская ул., 14. Казначей *Поповъ* Вас Апол., прот. Клочковская ул., 40. Дѣлопроизводитель *Никитскій* Вас. Ив., Университетская ул . архіерейскій домъ.

Епархіальный Училищный Совѣтъ.

(Семинарская ул.. д. № 38. Телефонъ № 185).

Предсѣдатель совѣта *Знаменскій* Іоан. Павлин., прот. рект. семинаріи. Семинарская ул., 38. Пост. члены совѣта: *Чижевскій* іоан. Лук., прот. Конторская ул., 62. *Печета* Іоаннъ Христоф., прот. Епархіальная ул., въ д. кладбищ. ц. *Ѳедоровскій* Ал-ндръ Ал-ндров., прот. Дѣвичья ул., 6. *Ѳедоровъ* Ник. Павл., прот. Благовѣщенская площ., въ ц. д. *Твердохлѣбовъ* Леон. Ив., свящ. Мироносицкая ул., 74. *Истоминъ* Конст. Евстаф., д. с. сов. Рымарская 17. *Пономаревъ* Стеф. Ник., (онъ же казначей сов.) с. с. *Страховъ* Ник. Ник., с. с. *Ѳоменко* Сем. Петр. (онъ дѣлопроизв. сов.) с. с. Всѣ въ здан. семинар. Епархіальный набл. школъ *Давиденко* Вас. Ѳед., канд. богосл. Пушкинская ул., 83. Членъ отъ мин. нар. прос. *Жаворонковъ* Ник. Григ., д. с. с. Ветеринарная ул., 11. Почетн. члены: *Снегиревъ* Ал-дръ Ал-сѣев., с. с. Бурсацкій пер., д. дух. учил. *Айвазовъ* Ив. Георг. Мало-Панавов. ул., 35. *Храмцовъ* Ник. Тим., кол. ас. Конная ул., 31.

Духовная Семинарія.

(Семинарская ул., д. № 38. Телефонъ № 185).

Ректоръ семинар. *Знаменскій* Іоаннъ Павлин., прот. Инспекторъ (Вакансія). Помощники инспектора: *Багрецовъ* Леон. Мих., канд. богосл. *Красинъ* Пав. Митр., канд. богосл. *Шараповъ* Ал. Серг., канд. богос. *Воскресенскій* Ник. Влад., канд. богос. Преподаватали: Свящ. пис. и евр. яз. *Леонтовичъ* Вал. Тим., ст. сов. Обл. бог., ист. и обл. раск. *Корнѣенко* Іос. Клавд., ст. сов. Богосл. осн. догм. и нрав. *Кратировъ* Пав. Θед., над. сов. Гом., лит. и практ. рук. для паст. *Чистосердовъ* Серг. Иван., кол. ас. Общ. церк. ист., ист. рус. церкви и библ. ист. *Вертеловскій* Ал. Θед., ст. сов. Слов. и ист. русск. лит. *Протопоповъ* Ник. Серг., ст. сов. Лог. псих., нач. основ. и кратк. ист. филос. и дидакт. *Страховъ* Ник. Ник., ст. сов. Алгебры, геом., пасх. и физ. *Кудревичъ* Ив. Викт., ст. сов. Греч. яз.: *Θоменко* Сем. Петр., ст. сов. *Добронравовъ* Мих. Вас., ст. сов. Лат. яз.: *Гогинъ* Ник. Вас., стат. сов. *Логиновъ* Вас. Вас., надв. сов. Учит. церк. пѣнія *Ковинъ* Ник. Мих. Всѣ въ зд. семинаріи Врачъ при семенаріи *Рубинскій* Вас. Ал., кол. сов. Сумская ул., 18. Экономъ семинаріи *Олейниковъ* Ник. Дим. Духовн. Сем. и законоучит. об. школы *Посельскій* Серг. Моис. свящ. Старш. учит. обр. школы при семин. *Орловъ* Мих. Ал., діак. Младш. учит. обр. шк. при сем. *Помазановскій* Мих. Θеокт. Письмоводитель *Купріяновъ* Ал., Іос. мѣщ. Всѣ въ здан. семинар. Попеч. обр. шк. при сем. *Сѣрый* Як. Вас. поч. гр. Семинарская ул. 39.

Правленіе семинаріи: а) Педагогическихъ собраній- Предсѣдатель—Ректоръ семинаріи. Члены: Инспекторъ, преподаватели и помощники инспектора и отъ духовенства священники: *Твердохлѣбовъ* Леонидъ и *Θоминъ* Петръ. б) Распорядительныхъ собраній: Предсѣдатель—Ректоръ семинаріи. Члены: Инспекторъ семинаріи, Препод. *Вертеловскій* Ал. Θед. Отъ духовенства *Θоминъ* Петръ, свящ. Почетн. блюст. по хоз. части *Велитченко* Ив. Кир. И. д. эконома семин. *Олейниковъ* Ник. Дм. и секретарь правленія *Кудревичъ* Ив. Викт.

Духовное Училище

(Бурсацкій спускъ, 4. Телефонъ № 624)

Смотритель училища *Снегиревъ* Ал-ндр. Ал-сѣев., ст. сов. Помощ. смотрителя *Малишевскій* Алекс Павлов., ст. сов. Оба въ зд. училища Старшій учитель *Марченко* Влад. Вас., над. сов. Ивановская ул., 8 Учителя: *Пономаревъ* Вас. Арсен., ст. сов. Дворянск. Собр. *Евецкій* Ив Ал-ндр., ст. сов. Пушкинская ул., 46, *Булгаковъ* Ив. Вас., надв. сов. Юмовская ул., 5. *Пискаревъ* Ник. Платон., кандид. богосл. Миргородская ул., 4 *Лихницкій* Ив. Вас., над. сов. Миргородская ул., 4. *Поповъ* Даніилъ, свящ. Почтов. пер., соб. д. *Добровольскій* Вас., прот. Епархіальная ул., 23. Надзиратели репетиторы: *Чистосердовъ* Ив. Ив., воспит. семинар *Архангельскій* Илья Митр., студ. семин. *Лобковскій* Ив. Вас., надв. сов *Макаровскій* Θед. Григ., студ. семин. *Пипенко* Ник. Тим., восп. семин. Училищн. фельд. *Котляровъ* Сем. Ал-сѣев. Письмоводитель *Суворовъ* Влад. Ив Экономъ училища *Поповъ* Григ. діак. Всѣ въ зд. училища.

Епархіальное Женское Училище.

(Епархіальная ул., № 50. **Телефонъ № 460**).

Предсѣдатель совѣта *Буткевичъ* Тим. Иван , прот., док. богосл. Газетный пер., 5. Начальница училищи *Гейцыгъ* Евген. Никол., двор. Въ здан. епарх. жен. учил. Инспекторъ классовъ и законоучит. *Котовъ* Иванъ Семен., свящ. Каразинская ул., 17. Членъ совѣта и помощ. законоучит. *Тимофѣевъ* Пав. Ѳедор., свящ. Церк д. при Троицкой ц. Членъ совѣта *Грома* Пав. Стеф., свящ. Чернышевская ул., 54. *Пичета* Іеаннъ Христ. прот. Церк. домъ гор. кладб. Преподаватели: Закона Божія *Любарскій* Ник. Ник., прот. Мироносицкая пл., 3. *Гораинъ* Иванъ Ксен., свящ. Воскресен. ул., 10. *Толмачевъ* Иванъ Вас., свящ. Екатериносл. ул , 99. Математики и физики: *Колосовскій* Яковъ Мих., стат. сов. Куликовчкая ул., 19. *Мощенко* Вас. Никол., стат. сов. Булгаковскій пер., 3. Русскаго языка *Кокаревъ* Мих. Андр., стат. сов. Мордвиновскій пер., 6. *Гогинъ* Ник. Вас. стат. сов. *Добронравовъ* Мих Васил. стат. сов. Дидактики *Страховъ* Ник. Ник . стат. сов. Исторіи *Вертеловскій* Алекс. Ѳедор., стат. сов. Ариѳметики *Чистосердовъ* Серг. Иван. Всѣ въ здан. дух. семин. Исторіи и географіи *Трифильевъ* Евг. Парѳ., ст. сов. Дворянская ул., 5. Географіи *Яновскій* Вас. Никол., свящ. Старо-Московская ул., 55. Церковнаго пѣнія *Петровскій* Иванъ Вас., свящ. Епархіальная ул., 35. Чистописанія: *Дмитріевъ* Алекс. Дмитр., стат. сов. Мироносиц. и Чернышевская ул., 7/17. *Ергольская* Екат. Алекс., двор. Проэктный пер., 3. Учительница арифметики *Дмитріева* Мар. Дмитр. Конторская ул., 38. Учительница пригот. кл. *Щелкунова* Таисія Андр. Юмовская ул., 10. И д. Дѣлопроизводителя совѣта *Чернявскій* Ѳеоф. Дмитр., діак. Церк. домъ гор. кладб. Письмоводитель *Толмачевъ* Вен. Аѳан., діак. И. д- эконома *Васильевъ* Алекс. Ѳедор., мѣщ. Старшія воспитательницы *Сагина* Надежда Петр. *Вертеловская* Ольга Ѳеод., дом. учит. *Вышемирская* Апол. Павл., дом. учиг. *Власовская* Павла Ѳедор., дом. учит. *Дьякова* Людмила Евфим: дом. учит. *Курасовская* Елисав. Андр., дом. учит. *Левандовская* Ал. Иван., дом. учит. *Иннокова* Зинаида Мих. дом. учит. *Павлова* Анаст. Яковл., дом. учит. *Павлова* Марія Яков., дом. учит. *Пономарева* Сераф. Иван., дом. уч. *Пономарева* Сераф. Андр., дом. учит. *Попова* Над. Иван. дом. учит. *Троицкая* Анна Гавр., дом. учит. Младшія воспитательницы: *Антонова* Марія Петров., дом. учит. *Бѣликова* Татіана Никол. дом. учит. *Грекова* Ал-дра Алекс., дом. учит. *Капустянская* Анна Вас., дом. учит *Воскобойникова* Клавд. Мих., дом. учит. *Кіяновская* Тат. Петр., дом. учит. *Калашникова* Анна Васил., дом. учит. *Клементьева* Екат. Аксен., дом. учит. *Потапова* Тат. Павл., дом. учит. *Стефановская* Марія Алек., дом. учит: *Шебатинская* Ирина Алекс., дом. учит. *Энеидова* Алекс. Ил., дом. учит. *Ѳаворова* Анаст. Вас., дом. учит. Всѣ въ зд. епарх. женск. учил.

Главное Управленіе Государственнаго Коннозаводства.

Харьковская заводская канюшня.

(Конюшенная ул., № 26. **Телефонъ № 1282**).

Управляющій конюшнею *Гастферъ* Пав. Егор., полк. Старо-Московская ул., 78. Младшіе ветеринары: *Савицкій* Мих. Матв., кол. секр. *Феоктистовъ* Конст. Сафон., кол. асс. Письмоводитель *Одинцовъ* Никол. Ник., тит. сов. Всѣ на Конюшенной ул., 26, зданіе завод. кон.

Вѣдомство учрежденій Императрицы Маріи.

Харьковскій институтъ благородныхъ дѣвицъ.

(Сумская ул., 33).

Начальница *Грипенбергъ* Ал-ндр. Никол., вдова ст. сов. Въ зданіи института. Членъ Совѣта—Инспекторъ классовъ *Булгаковъ* Серг, Васил., ст. сов. Рымарская ул., 17. Членъ Совѣта—Управляющій хозяйственною частью *Рындовскій* Ал-ндръ Григ., ст. сов. Скрыпницкая ул., 4. Классныя дамы. *Вѣгнеръ* Ѳеод. Эрнест. *Альховская* Анна Петр. *Фонъ-Гойнингенъ-Гюне* Альвина Карл., барон. *Фонъ-Грумбковъ* Эмилія Фердинанд. *Ганъ* Елена Иван. *Тиль* Эльза Герман. *Скордули* Анна Дмитр. *Соболева* Юлія Викт. *Унгернъ-Штернбергъ* Нина Леонард., барон. *Гедельгофъ* Софія Матв. *Бундингъ* Марія Гугон. *Касаткина-Ростовская* Марія Анатол. *Де-Витте* Наталія Никол. *Маркова* Софія Ростисл. Всѣ въ зданіи Института. Преподаватель Закона Божія, настоятель церкви *Грома* Пав. Степ., свящ. Чернышевская ул., 54. Математики: *Колосовскій* Яковъ Михайл., ст. сов. Подгорная ул., 7. *Богачева* Клеоп. Петров. Вознесенская ул., 17. Русскаго языка: *Савиновъ* Мих. Петр., ст. сов Скобелевская пл., 23. *Голубниченко* Констант. Алекс. Уголъ Основянской и Елисаветинской ул., 18/49. Нѣмецкаго языка: *Бергъ* Рудольфъ Карл Пушкинская ул., 53. *Веберъ* Амалія Карл. Рымарская 7. Французскаго языка: *Девьерсъ* Марія Франц. Пушкинская ул., 73. *Даньо* Марія. Въ зданіи Института. *Гарнье* Луи Рафаел., ст. сов. Пушкинская ул., 45. Исторіи *Савва* Влад. Иван., ст. сов. Пушкинская ул., 79. Географіи *Ставровскій* Никан. Андр., кол. сов. Юмовская ул., 5. Естествовѣдѣнія *Поповъ* Илар. Иван. Каплуновская ул., 13. Чистописанія *Липинская* Ольга Петр. Нетеченскій пер., 17. Рисованія: *Данилевскій* Андр. Иван., кол. асс. Вознесенская пл., 9. *Евдокимова* Евдок. Иван. Аптекарскій пер., 27. Старшій преподаватель музыки *Фей* Адольфъ Генрих. Сумская ул., 58. Учителя и учительницы музыки: *Тихоцкій* Викт. Ал-ндр. Сумская ул., 36. *Родлинская* Жозеф Львов. Рыжовская ул., 1. *Речинская* Марія Георг. Сумская ул., 40. *Голли* Іосифъ Альберт. Пушкинская ул., 22. *Околовичъ-Галицкая* Марія Адам. Садово-Куликовская ул., 3 *Любовицкая* Антон., Ал-ндр. Садовая ул., 1 *Пилика* Варвара Степан. Мордвиновскій пер., 17. *Борткевичъ* Софія Юліан. Мироносицкая ул., 26. *Іентшъ* Аргуръ Юліан. Чернышевская ул., 19. *Кишъ* Марія Степ. Михайловская ул., 11. Церковнаго пѣнія *Ведринскій* Митр. Степан., кол секр. Бурсацкій пер., д. Покровскаго Монастыря. Италіанскаго пѣнія *Дочевскій* Серг. Иван. Ветеринарная ул., 30. Танцевъ и гимнастики *Миклашевская* Марія Никол. Рукодѣлія: *Зуева* Ал-ндр. Петр. *Ермилова* Мар., Никол. Надзирательница лазарета *Краковецкая* Пелаг. Вас. Ея помощница *Флорова* Марія Никол. Смотрительница за гардеробомъ *Родіонова* Ал-ндр. Георг. Ея помощница *Квитковская* Ал-ндр. Степ. Фельдшерица *Флорова* Ал-ндра Никол. Экономъ и казначей *Клыковъ* Вас. Иван., кол. асс. Всѣ въ зданіи Института. Архитекторъ *Корнѣенко* Бор. Ник., тит. сов. Михайловскій пер., 14. Секретарь *Падалкинъ* Ал-сѣй Петр., кол. рег. Клочковская ул., 55. Консультанты: *Гиршманъ* Леон.

Леоп., дѣй. ст. сов. Мироносицкая ул., 15. *Ломиковскій* Мих. Мих., дѣй. ст. сов. Рымарская ул., 2. *Тринклеръ* Ник. Петр. Ветеринарная ул., 26. Штатный врачъ *Вышинскій* Левъ Мих., ст. сов. Уголъ Рождественской ул., 1. Зубной врачъ *Дубовскій* Влад. Яковл. Сумская ул., 4. Церковный староста *Школяренко* Евф. Дан., пот. поч. гр. Преподаватель Закона Божія, рим.-кат. испов. *Станьчукъ* Янъ Франц., ксендзъ. Кокошкинская ул., 4. Лютеранскаго исповѣданія *Бергъ* Эмиль Карл., пасторъ Кокошкинская ул., 4.

Министерство Иностранныхъ Дѣлъ.

Германское Консульство.

Консулъ *Фромманъ* Карлъ.

Французское Вице-Консульство.

(Сумская ул , д. № 53).

Вице-Консулъ *Рабю* Людвигъ Лорантьевичъ, французскій граждан. Сумская ул., 53.

Персидское Генеральное Консульство.

(Сумская ул., № 31. Телефонъ № 161).

Генеральный Консулъ *Рубинштейнъ* Григ. Исаак., к. асс. Сумская ул., 31. Секретарь Генеральнаго Консула *Дубинскій* Влад. Захар. Николаевская площ., 4. Врачъ при Консульствѣ *Нюренбергъ* А. Д. Сумская ул., 31.

Вѣдомство Иностранныхъ Исповѣданій.

Харьковская Рим.-Католич. церковь.

(Кокошкинская ул., д № 4. Телефонъ № 1756).

Настоятель церкви *Чаевскій* Игнат. Карл., магистръ богослов. Рим.-кат свящ. Викарные: *Ежніовскій* Витольдъ Іосиф., канд. богословія. Законоучитель *Станчукъ*

Іоан. Франц. Всѣ на Кокошкинской ул., 4. Церковные синдики (старосты): *Михайловскій* Болесл. Георг., ст. сов. Михайловскій пер., 14. *Горскій* Конст. Кипр. двор. Чеботарская ул., 46. *Тычинскій* Сигизм. Антон., двор. Рымарская ул., соб. домъ.

Евангелическо-Лютеранская церковь.

(Кокошкинская ул., 2. Телефонъ № 1751).

Губернскій проповѣдникъ *Бергъ* Эмилій Карл., пасторъ. Кокошкинская ул., 2. Помощникъ его *Бергъ* Евген. Эмил., пасторъ-адъюнктъ. Мироносицкая пл., 4. Кистеръ *Шоффе* Оскаръ Карл. Кокошкинская ул., 2.

Харьковскій еврейскій раввинъ.

(Нетеченская ул., 43 Телефонъ № 232)

Харьковскій раввинъ *Эпштейнъ* Шол. Берк. Черноглазовская ул., 14. Помощн. его *Корлинъ* Арья Изр. Мѣщанская ул., 5. Предсѣдатели еврейскихъ молеленъ: 1-й—*Рубинштейнъ* Левъ Яков., присяж. пов. Театральная площ., 7. 2-й—*Файнбергъ* Мовша Вульф., куп.

Харьковскій губернскій магометанскій приходъ. Губернскій магометанскій мулла Имамъ Хатыпъ во мугаллемъ Шарафетдинъ Сафиховичъ *Курбангалѣевъ*. Нетеченская ул., д. Брызгаловой 47.

Караимская синагога. Уг. Кузнечной ул. и Подольскаго пер. Газзанъ *Фенерли* Морд. Эліез. Подольскій пер., 17. Габай, т. е. староста, *Кальфъ* Абрамъ Яковл. Кузнечная ул., 4. Шамашъ *Топалъ* Моис. Исаак. Подольскій пер., 17.

Благотворительныя учрежденія.

Губернское Попечительство Дѣтскихъ пріютовъ Вѣдомства Учрежденій Императрицы Маріи.

Предсѣдатель попечительства—губернаторъ. Попечительница Харьковск. Дѣтск. Пріюта *Старынкевичъ* Елена Конс. жена ген.-маіора. Губернаторская ул., 13. Помощница попечительницы *Коренева* Екат. Геннад. Мироносицкая ул., соб. домъ. Директора пріюта: *Алексѣевъ* Пав. Андр. Пушкинская ул., 41. *Баженовъ* Парѳ. Конст. Плетневскій пер., 18. Почетные члены: *Алексѣевъ* Георг. Серг., тит. сов. сл. Григоровка. *Борткевичъ* Владим. Эдуард., кол. рег. Чеботарская ул. *Величченко* Ив.

Кирил., пот. поч. гражд. Воскресенская ул., 6. *Власьевъ* Влад. Ал-ндр., губ. сек. Бѣлгородъ, ст. Наумовка. *Глевтіенко* Ник. Сем., корн. зап. Бахмутскій уѣздъ. *Жевержеевъ* Ник. Ал-сѣев., пот. поч. гражд. Клочковская ул., соб. домъ. *Жевержеевъ* Сер. Никол., пот. поч. гражд. Клочковская ул., соб. домъ. *Киткевичъ* Ив. Иванов., кол. сов. Харьковскій уѣздъ. *Кузнецовъ* Матв. Сидор., 1 гил. куп. Въ С.-Петербургѣ. *Кузнецовъ* Ал-ндръ Матв., пот. поч гражд Въ Москвѣ. *Колокольцовъ* Вас. Григ., кол. асс. *Кирьяновъ* Вас. Яков., куп. сынъ. Вознесенская ул , соб. домъ. *Ламъховъ* Вик. Иван., куп. Чеботарская ул., соб. домъ. *Лещинскій* Пав. Ник., пот. поч. гражд. въ г. Сумахъ. *Монаковъ* Ив. Ал-сѣев., над. сов Екатеринославская ул., соб. домъ. *Молодцовъ* Вуколъ Вас., куп. Александровскій уѣздъ. *Мосоловъ* Дм. Дмит., кол. а. въ Бѣлгородѣ. *Назарьевъ* Петръ Петров., тит. сов. Театральная пл., 1. *Петровъ* Ал-ндръ Иванов., тайн. сов., сенат , гофм. Двора Его Императорскаго Величества Въ С.-Петербургѣ. *Полуехтовъ* Никит. Акимов., пот поч. гражд. Подольскій пер., *Развалиновъ* Ив. Пав., 2 гил. куп. *Кузнецовъ* Ал-ндръ Матв., пот. поч. гражд. *Рыжовъ* Пав. Павл., пот. поч. гражд. Рыбная ул., с. д. *Смирновъ* Кир Тарас., куп. Верховскій пер., 15. *Силинъ* Илья Федор., пот поч. гражд. (онъ же казначей и почетный старшина пріюта). Уголъ Клочковской и Классическаго пер., с. д. *Тобизенъ* Герм. Август., тайн. сов., сенат., гофм. Высочайшаго Двора. *Тобизенъ* Занаида Сем., жена тайн. сов. Въ С-Петербургѣ *Темницкій* Ал-сѣй Иван., кол асс Садовая ул., 12. *Токаревъ* Прок. Васил., куп Харинскій пер., соб. домъ *Толкачевъ* Сем. Яковл., 1 гил. куп. *Филипповъ* Ник. Ник., кол сов., докт.-медиц., врачъ дѣтскаго пріюта. Старо-Московская ул., 3. *Харитоненко* Пав. Иван., д. с. с. гор. Сумы. *Харманскій* Здисл. Юліан., кол. сов. Пушкинская ул., соб. д. *Шабашева* Елена Никол., жена кол. сов. Въ Бахмутѣ. Дѣлопроизводитель *Ѳоминъ* Никол. Ал-ндров., над. сов. Зміевская ул., соб. домъ.

Харьковскій Дѣтскій Пріютъ.

(Пушкинская ул. д. 24).

Попечительница пріюта *Старынкевичъ* Елена Конст., Губернаторская ул., 13 *Коренева* Екат. Геннад., Мироносицкая ул., с. д. Директоръ учебно-воспитат. части *Баженовъ* Парф. Капит , над. сов. Плетневскій пер., 18. Директоръ хозяйств. части *Алексѣевъ* Павелъ Адріан., кол. сов. Пушкинская ул., 41. Смотрительница пріюта. Вакансія. Помощ. см-ницы: *Доброхотова* Анна Влад., дочь двор. Пушкинская ул., 24. *Шевченко* Іуліанія Петров., вд. мѣщ. Пушкинская ул., 24. *Филипьева* Елена Ник., двор. Пушкинская ул., 24. Законоуч. свящ. церк. дѣтск. пріюта *Крушедольскій* Іоаннъ Мих., Ветеринарная ул., 28. Учит церк. хор. пѣнія: *Панфиловъ* Иванъ Серг., лич. поч. гражд. Классическій пер., 10. Учительница гимнастики: *Широкова* Елена Ал-ндров., дочь двор. Ярославская ул., 14.

Харьковское отдѣленіе Попечительства Государыни ИМПЕРАТРИЦЫ Маріи Ѳеодоровны о глухонѣмыхъ.

(Мордвиновскій пер , домъ 25).

Предсѣдатель совѣта *Иннокентій*, епископъ Тамбовскій. Товарищъ предсѣдателя *Алексѣенко* Мих. Март., т. с., попечитель Харьк. учебн округа. Университетская ул., зд. Университета. Члены совѣта: *Анфимовъ* Як. Аф , с. с., проф. универ. Сумская ул., 4. Попечительница Харьк. учил. глухонѣмыхъ *Ващенкова* Над. Григ., жена пот. поч. гражд. Рыбная ул., соб. домъ. Секретарь *Ветуховъ* Ал-сѣй Вас., с. с. препод. Харьк. ком. уч. Императора Александра III. Мордвиновскій пер., 25. Казначей (учред. Харьк. уч. глухонѣмыхъ) *Ветуховъ* Вас. Мих., прот. Харьк. Пантелеймоновской церкви, на Пескахъ, въ церк. домѣ, въ оградѣ Пантелеймоновской церкви. *Виноградовъ* Ив. Ал-сѣев., д. с. с. директоръ Харьк. ком. учил. Императора Александра III. Пушкинская ул., 81. *Гагенторнъ* Влад. Эдуар., д. с. с., управл. Госуд. Имущ. Харьк. и Полтав. губерніи. Рымарская ул., д. Кирстена. *Погорѣлко* Ал-ндръ Конст., д. с. с., городской голова. Чернышевская ул. соб. домъ. *Сумцовъ* Ник. Ѳед., д. с. с., проф. универ. Мало-Гончаровская ул., собст. домъ. Почетные члены совѣта отдѣл.: Архіепископъ *Арсеній*. Г. Начальникъ Харьков. губерніи. Г. Губернскій предводитель дворянства.

Харьковское Училище Глухонѣмыхъ.

(Тургеневская улица, 5).

Предсѣдатель Совѣта—*Иннокентій* епископъ Тамбовскій. Г. Тамбовъ. Товар. предсѣд. совѣта *Алексѣенко* М. М., (попеч. Харьк. учеб. округа). Члены: *Анфимовъ* Я. А. Сумская ул., 4. *Виноградовъ* И. А. Пушкинская ул., Коммерч. училище. *Гагенторнъ* В. Э. Рымарская ул., д. Кирстена. *Погорѣлко* А. К. Николаевская пл., Городской домъ. *Сумцовъ* Н. Ѳ. М.-Гончаровская ул., с. д. Учредитель учил. глухонѣмыхъ и казначей совѣта *Ветуховъ* В. М., прот. Тургеневская ул., церков. домъ. Секрет. совѣта *Ветуховъ* А. В. Мордвиновскій пер., 25. Попеч. учил. *Ващенко* Н. Г., жена пот. поч. гражд. Рыбная ул., с. д. Преподаватели учил.: *Бахметьевъ* А. Ѳ. *Шлитеръ* Е. А *Шультцъ* М. И., въ училищѣ. *Радченко* Е. І. Клочковская ул., 74. *Дидоренко* Г. Л. *Королева* Е. С.—въ училищѣ.

Харьковское училище слѣпыхъ Попечительства ИМПЕРАТРИЦЫ Маріи Александровны о слѣпыхъ.

Сумская улица, 55. Телефонъ № 775).

Инспекторъ училища *Лейко* Кондр. Ѳед., к. с. Въ зданіи училища. Законоучитель *Самойловъ* Васил. свящ. Усовская ул., соб. домъ. Учители: *Шевцовъ* Пав. Ив., н. ч. *Каминскій* Вик. Ив., н. ч. Учительницы: *Шинкевичъ* Мар. Ѳед. *Иванова* Пр. Ив. Воспитательница *Абрамовичъ* Екат. Ив. Учители: пѣнія—*Панфиловъ* Ив. Серг. Музыки—*Ивановъ* Ѳеоф. Сим. Экономка *Малуйло* Вѣра Евф. Мастера: корзиночный—*Самаринъ* Вас. Ив. Щеточный—*Шварцъ* Вильг. Авг. Всѣ въ зданіи училища.

Харьковское Благотворительное Общество.

(Садово-Куликовская ул., 10).

(Канцелярія Совѣта—Губернаторская ул., 24. Телефонъ № 1279).

Предсѣдатель совѣта общества—Губернаторъ. Непремѣнные почетные члены: Архіепископъ Харьковскій и Ахтырскій. Губернскій предводитель дворянства. Харьковскій городской голова. Почетные члены: Баронъ *Икскуль-фонъ-Гильденбандтъ*

Ал-ндръ Ал-сѣев., д. т. с., членъ Государств. Совѣта, сенаторъ *Петровъ* Ал-ндръ Иван., тайн. сов., гофмейстеръ Двора Его Величества, сенаторъ. Шпалерная ул. 48. *Тобизенъ* Герм. Авг,, тайн. сов., гофмейстеръ, сенаторъ. Воскресенская наб., 26. Всѣ въ С.-Петербургѣ. *Школяренко* Еф. Данил., п. п. гр., завѣдыв. хозяйств. частью. Сумская ул., 14. *Савицкій* Нилъ Петров., ст. сов. по Тарасовской ул., Ст.-Московскій пер., 11.

1-е отдѣленіе совѣта: Дѣйствит. члены, заним. классн. должности: *Ивановъ* Өед. Павлов., куп. Рыбная ул., 34. *Величченко* Ив. Кир., пот. поч. гр., куп., ком. сов. (Попечитель Александровскаго пріюта мальчиковъ). Воскресенская пл., 6. *Кирстенъ* Карлъ Карлов., куп. Сумская ул., 4. *Жиудскій* Андр. Яков., куп. Чеботарская ул., 19. *Писнячевскій* Фот. Викт., к. с. Садово-Куликовская ул., *Дрякинъ* Ив. Ник., к. с., сотрудн. по медиц. части. Кузнечная ул., 12. Завѣд. отдѣльн. частями: *Хлѣбниковъ* Ал-сѣй Никол., куп., церковн. староста. Екатеринославская ул., соб. д. Члены сотрудники, занимающіе классн. должности: *Уткинъ* Конст., Петр., пот. поч. гр., куп. Благовѣщенская ул., 8. *Соколовъ* Лавр. Павл., куп. Рымарская ул., 26. *Галицкій* Ник. Иван. Суздальскій рядъ, 6. *Моняковъ* Ив. Ал-сѣев., тит. сов. Екатеринославская ул., 29. *Клеменовъ* Мих. Спир., куп. Рымарская ул., 8. *Нестель* Карлъ Карл. Дѣйствительн. члены не заним. классн. должностей: *Качаловъ* Мих. Петров., ст. сов. Ст. „Водяная“. *Лезель* Өед. Франц., н. с. Пушкинская ул., 37. *Іозефовичъ* Ал-ндръ Ал-ндров., н. с. Сумская ул., 13. *Мурзинъ* Ал-сѣй Вас., куп. (Завѣдыв. домомъ на Клочковской ул.). Екатеринославская ул., 65. *Нельговскій* Петръ Мих., прис. пов. Пушкинская ул., 6. Члены-благотворители: *Харитоненко* Пав. Иван., п. дв. Въ Москвѣ. *Кондратьевъ* Петръ Вас., д. с. с. Турья, Ахтыр. у. *Енуровскій* Өед. Григ., пот. поч. гр. Конторская ул., 5. *Лещинскій* Ник. Ос., куп. Въ г. Сумахъ. *Соколовъ* Мих. Павл., куп. Благовѣщенская ул., 15. *Бочаровъ* Вас. Ив., куп. Сумская ул.. 25. *Морозовъ* Вас. Дм., куп. Сумская ул., 74. *Сергѣевъ* Ив. Ал-сѣев., куп. Уг. Конной площ., 45. *Янсонъ* Ал-дръ Раф., нотаріусъ. Чернышевская ул., 21. *Дянинъ* Дмитр. Абрам., кол. сек., лѣк. Сумская ул., 52. *Рубинштейнъ* Григ. Исаак., кол. сек. Сумская ул., д. Рубинштейна. *Машковскій* Нест. Иван.. куп. Въ пос. Клинцахъ, Черниговъ. губ. *Кильфъ* Марк. Моис., куп. Нетеченская ул., 37. *Енуровскій* Григ. Григ., пот. поч. гр. (Сотрудникъ дѣйств. члена по хозяйств. части). Садово-Куликовская ул., соб. д. *Дамрофъ* Люд. Өед., провиз. Сумская ул,, 60. *Рубинштейнъ* Дан. Адольф., канд. правъ. Дворянская ул., д. Бискупскаго. *Клаузіусъ* Арт. Карлов., герм. под. Горяиновскій пер., 14. *Тимофѣевъ* Іоак. Тимоф., куп. Екатеринославская ул., 17. *Ващенковъ* Ив. Ив., куп. Рыбная ул. 22. *Алчевскій* Дм. Ал-сѣев., канд. естеств. наукъ. Садово-Куликовская ул., 7. *Калгушкинъ* Матв. Мих. Шляпный пер., д Штейфона. *Шаховъ* Ал-сѣй Лукичъ. Монастырскій пер., Астраханская гостин. *Файнберъ* Юлій Мих. Екатеринославская ул., с. д. *Мельгуновъ* Мих. Модест., тит. сов., инж. Епархіальная ул., с. д. *Портаненко* Өеод. Григ., куп. Конная пл., 12. *Борманъ* Георг. Ник., куп. Сумская ул., 72. *Грикк* Генрихъ Авг.. куп. Бѣлгородская ул., 14. *Черпоряжскій* Ал-сѣй Елис., кол. сек. Мироносицкая ул., 39. *Голевъ* Серг. Ник., куп. Рыбная ул., 9. *Игнатищевъ* Ив, Егор. Лопатинскій пер., соб. д. *Руфъ* Іосифъ Льв. Есатеринославская ул., 48. *Браунштейнъ* Евсей Пет., док. мед. Рымарская ул., соб. д. Неклассный сотрудникъ. *Липскій* Влад. Як., дентистъ. Сумская ул., 16. *Кохъ* Эмиль Фед, Московская ул., д. Гельферихъ. *Грундлеръ* Авг. Федор. Московская ул., д. Гельферихъ. *Кудрявцевъ* Ив. Мих. Конная ул., 23. *Енуровскій* Ив. Фед. Конторская ул., 5. *Фьерфоръ* Георг. Павл., *Чугинъ* Влад. Ив., над. сов. Семинарская ул., 9. *Блеки* Чарлсъ Георг. *Львовъ* Андр. Мих., чиновн. особ. пор. *Лившицъ* Левъ Сем., Николаевская пл., *Беншъ* Альбертъ Фед. Садово-Куликовская ул., с. д. *Семенихинъ* Ив. Никанор., куп. Клочковская ул., 29. *Прокопенко* Петръ Петр. Садовая ул.

Романенко Иванъ Федос., куп. *Темницкій* Алекс. Ив., куп. Садовая ул., соб. домъ. *Гольбергъ* Алекс Іосиф., куп. Бужинскій пер., 14. *Жмудскій* Ник. Андр. Чеботарскаа 19. *Соколовъ* Вас. Лавр. Рымарская ул., 26.

2-е отдѣленіе совѣта: Почетные члены: *Петрова* Ал-дра Мих., супр. тайн. совѣт. *Тобизенъ* Зинаида Семен., супр. тайн. совѣт. Въ С.-Петербургѣ. *Губенко* Евдок. Андр, Воскресенская ул., соб. д Дѣйствительные члены: *Голицина* Марія Ал-ндр., кн. Ст. Должикъ, Харьк. уѣзда. *Оболенская* Дарья Діевна, супр. дѣйст. стат. сов. Пушкинская ул., 32. *Ярошъ* Варв. Ив. супр. д. с. с. Въ С.-Петербургѣ. *Филонова* Над. Мих. Благовѣщенская ул., 21. *Харитоненко* Вѣра Андр. Въ г. Москвѣ. *Ремизова* Мар. Ник., Москалевская ул., 55. *Кирстенъ* Ант. Ив. Сумская ул., 4. Члены сотрудники: *Гордѣенко* Ольга Никтопол. Мироносицкая ул., 22 *Харина* Юлія Ал-ндр. *Монакова* Марія Иван. Екатеринославская ул., 19. *Пильстремъ* Ал-ндра Антон. Конторская ул., 79. *Ващенко* Надежда Григ. Рыбная ул., 24. *Пономарева* Елена Вас. Пушкинская ул. *Дынина* Елена Исаак. Сумская ул., 52. *Маяцкая* Ал-ндра Ал-ндр. Въ Старобѣльскомъ у. *Рубинштейнъ* Анна Яков. Сумская ул., д. Рубинштейна. *Парманина* Евдок. Дмит. Пушкинская ул., соб. домъ. *Альховская* Ал-ндра Ник. Садово-Куликовская ул.. 4. *Шабашева* Елена Ник. Въ г. Бахмутѣ. *Клеменова* Варв. Петр. Рымарская ул., 8. *Бѣленькая* Над. Вас. Скобелевская пл., с. д. *Гонтарева* Марія Ал-сѣев. Москалевская ул., 55. *Клеменова* Надеж. Мих. Рымарская ул., 8. Правитель канцеляріи совѣта—*Эйландъ* Викт. Фед. н. сов. Журавлевская ул., 59. Секретарь 2-го отдѣленія совѣта—*Пуковскій* Анат. Тимоф., кол. ас. Безуглый пер., 6. Казначей общества *Лихонинъ* Митр. Ор., куп. Николаевская ул., 12. Бухгалтеръ *Заховаевъ* Андр. Ив. Дроздовскій пер., 3. Настоятель Покровской домов. церкви Общества и законоучитель школы и пріюта *Шосте* Ник. Павлов., свящ. Куликовская ул., 33. Смотрительница женской школы *Фанъ-Фестъ* Елена Карл., вдова подп. Садово-Куликовская ул., 10. Смотритель Александровскаго пріюта *Якубинскій* Викт. Мих. Губернаторская ул., 3.

Участковые попечители о бѣдныхъ г. Харькова.

(Въ вѣдѣніи Харьковскаго Благотворительнаго Общества).

Петро-Павловскаго—*Щепкинъ* Ив. Вас. Журавлевская ул., 91. Свято-Духовскаго—*Сергѣевъ* Ив. Алсѣев. Конная площ. Вознесенскаго—*Сукачевъ* Фед. Никол., кол. сов. Вознесенская пл., 16. Архангело-Михайловскаго—*Храмцовъ* Ник. Тим. Конная ул., 31. Александро-Невскаго—*Соколсскій* Ник. Серг., свящ. Въ Александро-Невскомъ церк. д. Спасо-Преображенскаго—*Васильевъ* Ник. Ник. Москалевская ул., с. д. Воскресенскаго—*Велитченко* Ив. Кир. Троицкаго—*Дракинъ* Ив. Ник., врачъ, к: сов. Нетеченская ул., 20. Успенскаго Соборнаго—*Уткинъ* Конст. Петр., пот. поч. гр., куп. Благовѣщенская ул., 8. Николаевскаго—*Ивановъ* Фед. Павл., куп. Пушкинская ул., 21. Рождество-Богородичнаго—*Державина* Нат. Ив. Губернаторская ул., 11. Мироносицкаго—*Сочава* Ник. Афан., врачъ. Сумская ул., 17. Пантелеймоновскаго—*Ветуховъ* Вас. Мих., свящ. Мордвиновскій пер., 25. Благовѣщенскаго (церковно-приходскаго)—*Жмудскій* Андр. Яков. Христо-Рождественскаго—*Енуровскій* Ѳед. Григ., куп. Конторская ул., 5. Дмитріевскаго—*Гавриловъ* Пав. Ал-сѣев Дмитріевская ул., 19 Озерянскаго *Остроумовъ* Мих. Андр., проф., д. с. с. Кладбищенская ул., 6/18. Всѣхсвятскаго—*Луценковъ* Ал-ндръ Ник., свящ. Холодная гора, Всѣхсвятская ул., 2. Іоанно-Богословская (на Ивановкѣ)—*Дмитріевъ* Андр. Плат., свящ. Ивановка, Сѣриковская ул., 35.

Харьковскій Губернскій Комитетъ Попечительства о Народной Трезвости.

(Губернаторская ул , 24. Телефонъ № 1279)

Предсѣдатель—Губернаторъ. Члены: Предводитель Дворянства: Вице-Губернаторъ. Предсѣдатель Окружнаго суда. Прокуръ Окружнаго Суда. Управляющій Казенною Палатою. Управляющій Контрольною Палатою. Управляющій Государственными Имуществами. Управляющій Акцизными сборами. Ректоръ Университета. Директоръ Ветеринарнаго Института. Дирокторъ народныхъ училищъ. Управляющій Харьковскимъ отдѣленіемъ крестьянскаге банка. Начальн. Губерн. Жандармскаго Управленія. Командиръ Старобѣльскаго полка. Губернскій Врачебный инспекторъ. Предсѣдатель Губернской Земской Управы. Городской Голова. Членъ отъ духовнаго вѣдомства *Ѳедоровъ* Ник. Пав. Представитель среднихъ учебныхъ заведеній *Шиховъ* Вас. Вас., д. с. с. Епархіальный наблюдатель церковно-приходскихъ школъ *Давыденко* Вас. Фед. Члены отъ земста *Клейнмихель* Ник. Влад., графъ г. Богодуховъ. *Ребиндеръ* Ник. Александ., камергеръ двора Его Величества. г. Волчанскъ. Дѣлопроизводитель *Колбе* Серг. Серг., тит. сов. Каразинская ул., 22.

Столовая и чайная при Народномъ домѣ

(Старо-Московская 82).

Предсѣдательница *Пономарева* Елена Вас. Пушкинская ул., 44. Попечительница *Парманина* Евдок. Дмитр. Мороносицкій пер., 6. Казначей *Енуровскій* Гр., Григ. Губернаторская ул., 2. Секретарь *Державина* Наталія Иван. Губернаторская улица. Завѣдующая стол.-чайной *Степанова* Люд. Григ. Старо-Московская ул., 82. Помощницы завѣдыв.: *Склярова* Елена Ник. Царицынская ул. соб. домъ. *Трапезникова* Лидія Вас. Конторская ул., 76. Экономка *Мишукова* Мар. Федоров. Старо-Московская ул., 82.

Общество ночныхъ дежурствъ врачей.

(Московская ул., д. 16. Телефонъ № 640).

Предсѣдатель Об-ва *Романовичъ* Ѳ. Т., д-ръ. Конторская ул., 46. Вице-предсѣдатель О-ва *Якушевичъ* С. Г., д-ръ. Чернышевская ул., 10. Секретарь общества *Бурасъ* Я. П., д-ръ. Кандидатъ секретаря *Прошкинъ* К. М., докт. Мало-Гончаровская ул., 10. Казн. общ. *Дракинъ* И. Н., д-ръ. Кузнечная ул., 18.

Правленіе Попечительнаго Общества о Харьковскомъ Домѣ Трудолюбія.

(Конная площ., 17. Телефонъ № 623)

Предсѣдатель правленія—Начальникъ губерніи. Члены: *Двигубскій* Максимил. Андр., Старо-Московская ул., Свято-Духовскій пер., 3. *Звонниковъ* Констан. Иван., товар. предсѣд. Пушкинская ул., 45. *Пономарева* Елена Васил. Пушкинская ул., соб. домъ. *Савицкій* Нилъ Петр., Тарасовская ул., Старо-Московскій пер., 11. Секретарь правленія *Тихоцкій* Влад. Федор. Гончаровская ул., 9 Непремѣнные члены: Предсѣдатель Харьковской Губернской Земской Управы. Харьковскій Городской Голова. Члены ревизіонной коммиссіи: *Бабецкій* Ефимъ Моис. Сумская ул., 78. *Палемъ* Моис. Абрам. Екатеринославская ул., 27. *Харинскій* Ив. Павл., Конторская ул., 36.

Ольгинскій Дѣтскій Пріютъ Трудолюбія.

(Зміевская ул., д. № 1).

Предсѣдатель комитета *Падеревская* Анна Васил. Рымарская ул., 17. Члены комитета *Большева* Зин. Никол. Рымарская ул., 17. *Бычковская* Магд. Никол. Пушкинская ул., 17. *Лебедева* Соф. Ал-ндров. Рымарская ул., 17. *Ливтицъ* Соф. Ник. Николаевская пл., 19. *Нѣженцева* Зин. Иван. Пушкинская ул., 17. *Нѣженцева* Нат. Фед. Пушкинская ул., 17. *Писнячевскій* Фотій Викт. Садово-Куликовская ул., соб. домъ. *Погорѣлко* Соф. Павл. Чернышевская ул., соб. домъ. *Раевская* Мар. Влад. Чернышевская ул., 6. Бар. *Шмидтъ* Зин. Дмит. Рымарская ул., 17. Членъ секретарь *Коноровъ* Ник. Иван. Сорокинскій пер., 4. Завѣдывающій пріютомъ *Аверко-Антоновичъ* Елиз. Петр. Помощницы завѣдывающей *Любинецкая* Марина Альбин. *Ермолаева* Лид. Виктор. *Чумичева* Мар. Ал-ндров. Всѣ на Зміевской ул., 1.

Харьковское Общество призрѣнія малолѣтныхъ безпріютныхъ сиротъ.

(Михайловская ул., д № 10. Телефонъ № 120).

И. д. предсѣд. попеч. сов. Товарищъ предсѣдательницы *Синельникова* Адел. Ал-ндров., жена д. с. с. Харинскій пер., 1. Члены совѣта *Харина* Ал-ндра Гаврил., вдова н. с. Харинскій пер., 3. *Оболенская* Дарья Діевна, жена д. с. с. Пушкинская ул., 32. *Ремизова* Марія Никол., почет. гражд. Московская ул., 55. *Анадрусскій* Никан. Иван., полк. Скрипницкая ул., 6. *Лезель* Фед. Франц., навд. сов. Пушкинская ул., 37. *Плетневъ* Влад. Никол., д. с. с. Конторская ул., 24. *Шаховъ* Ал-сѣй Лукичъ. Гор. Слявянскъ. Кн. *Голицынъ* Ал-ндръ Дмитр. Пушкинская ул., 28. *Булацель* Ал-ндръ Ильичъ, к. а. Конная ул., 10. *Погорѣлко* Ал-ндръ Конст., д. с. с. Чернышевская ул., 25. *Филимоновъ* Серг. Михайл., полк. Мѣщанская ул., 4. *Клоповъ* Ив. Ал-сѣев., пр. пов. Садовая ул., 4. Секретарь *Нельговскій* Петръ Михайл., пр. пов. Пушкинская ул., 6. Надзирательница пріюта *Щамбурская* Неонила Васил. Зданіе пріюта. Врачъ пріюта *Эминетъ* Петръ Павлов. Екатеринославская ул., 58. Окружный врачъ *Харьковъ* Яковъ Никанор. Сл. Липцы, Харьков. уѣзда. Управляющій сельско-хозяйствен. шк. общ. *Юркевичъ* Серг. Ильичъ. Ст. Борки, зданіе школы. И. д. Дѣлопроизводителя *Столбцова* Зин. Андр. Университетская ул., 10.

Харьковское Мѣстное Управленіе Краснаго Креста.

(Дворянское Депутатское Собраніе. Телефонъ № 239).

Предсѣдатель мѣстнаго управленія *Фирсовъ* Геор. Андр., губ. предв. двор. Товарищъ предсѣдателя *Погорѣлко* Ал. Конст., город. голова. Члены мѣстнаго управленія: *Гиршманъ* Ю А. Сорокинскій пер., соб. домъ. *Оболенская* Д. Д., *Оболен-*

скій И. Н., д. с. с. Оба на Пушкинской ул., 32. *Сумцовъ* С. Н., д. с. с. Государ. банкъ. *Алексѣенко* М. М., т. с. Зданіе университета. *Рогожинъ* Н Ф. Технологическая ул. *Коренева* Е. Г. Мироноситская ул., соб. домъ. *Нестель* К. К., *Семиховъ* М. И. Пушкинская ул., 30. *Фирсова* Н. Н., супр. губ. предв. двор. Уг. Губернаторской и Садово-Куликовская ул. *Старынкевичъ* К. С., Харьк. губерн. *Старынкевичъ* Е. К., супр. Харьк. губер. Оба на Губернаторской ул. *Іозефовичъ* А. А. Сумская ул., 13. *Жмудскій* А. Я. Пушкинская ул.

Харьковская Община сестеръ милосердія Россійскаго Общества Краснаго Креста.

(Вознесенская площ., домъ Краснаго Креста. Телефонъ № 205).

Попечительница общины *Гиршманъ* Юлія Ал-ндров., супруга д. с. с. Сорокинскій пер., соб. домъ. Товарищъ попечительницы *Корженевская* Надж. Петр. Главная почта. Непременные чсены попечительства: *Селиховъ* Митр. Иван. (онъ же главный врачъ Общества). Пушкинская ул., 30 *Котельникова* Надежда Прокоф., (она же сестра-настоятельница Общины), въ зданіи Общины. *Кореневъ* Влад. Григ. (онъ же казначей Общины). Земельный Банкъ. *Поповъ* Д., свящ. Вознесенская церковь. Члены попечительства: *Алексенко* Ник. Демьян., На Дальнемъ Востокѣ. *Выставкинъ* Ив. Иван. Большая-Панасовка, соб. домъ. *Дракинъ* Ив. Никол. Кузнечнан ул., 18. *Нестель* Карлъ Карл. Конная пл., соб. домъ. *Оболенская* Дарья Діевна. Пушкинская ул., соб. домъ. *Оболенскій* Ив. Никол. Пушкинская ул., соб. домъ. *Погорѣлко* Ал-ндръ Конст. Чернышевская ул., соб. домъ. *Рыковскій* Петръ Петр. Губернаторская ул., соб. домъ. *Свѣтухинъ* Мих. Иван. Мироносицкая ул., соб. домъ. *Сумцовъ* Сем. Никол. Сумская ул., 12. *Файстъ* Эдуардъ Франц. Скрыпницкая ул., 3. *Филиповъ* Ник. Никол., Старо-Московская ул., 3. *Харина* Юлія Ал ндров Харинскій пер. д. Хариной. *Фирсова* Над. Никол. Садово-Куликовская ул., д. Енуровскаго. *Савицкій* Нилъ Петров. Старо-Московскій пер., соб. домъ. *Харина* Алекс. Гавр. Харинскій пер., д. Хариной. *Лезель* Фед. Франц. Пушкинская ул., соб. домъ. Дѣлопроизводитель *Сокольскій* Петръ Иван. Пушкинская ул., 30.

Амбулаторная лѣчебница Харьковской Общины сестеръ милосердія Краснаго Креста.

(Вознесенская площ., домъ Краснаго Креста. Телефонъ № 205).

Завѣдывающій лѣчебницей *Селиховъ* Митр. Иван., кол. ас. Пушкинская ул., 30. Врачи спеціалисты: *Акименко* Ник. Семен., ст. сов. Театральная пл., 4. *Генелесъ* Сав. Борис., надв. сов. Сумская ул., 18. *Гуревичъ* Ал-ндръ Исаев., кол. сов. Екатеринославская ул., 26. *Дракинъ* Ив. Никол., ст. сов. Кузнечная ул., 18. *Пароконный* Влад. Мих. Пушкинская ул., 30. *Пейсаховичъ* Дав. Абрам., надв. сов. Московская ул., 23. *Прокопьевъ* Гавр. Стеф., кол. сов. Николаевская, 3. *Розе* Францъ-Юлій. На дальнемъ Востокѣ. *Судейкинъ* Ник. Петр., тит. сов. Дворянская набер., 2. *Файстъ* Эдуар. Франц., ст. сов. Скрыпницкая ул., 3. *Филипповъ* Ник. Никол., кол. сов. Старо-Московская ул., 3. *Филипсъ* Ал-ндръ Юрьевичъ, ст. сов. Рымарская ул., 26. *Чунихинъ* Петръ Никанор., ст. сов. Рымарская ул., 32. Врачи лѣчебницы: *Аркавинъ* Яковъ Серг. Сумская ул., 27. *Бреславъ* Исид. Семен., кол. ас. Рыбная ул., д. Фадѣичева. *Зильберберіъ* Іос. Моис. Дворянская ул., 8. *Любимовъ* Ал-сѣй Ал-сѣев. Мордвиновскій пер., соб. домъ. *Финтиктиковъ* Исай-Шмуль Шимоновичъ. Скобелевская пл., 7. Управляющій аптекой *Фолькманъ* Иванъ-Давидъ, тит. сов.

Стаціонарная лѣчебница Харьковской Общины Краснаго Креста.

Вознесенская площ., домъ Краснаго Креста. Телефонъ № 1135).

Завѣдывающій лѣчебницей *Селиховъ* Митр. Иван., кол. ас. Пушкинская ул., 30. Ординаторы штатные: *Выставкинъ* Ив. Иван., надв. сов. Большая Панасовская ул., соб. домъ. *Дариво* Гавр. Юрьев. Екатеринославская ул., д. Михайлова.

Окружное Правленіе Благотворительнаго Общества Судебнаго Вѣдомства.

(Скобелевская пл., зданіе Харьковскихъ судебныхъ установленій. Телефонъ № 1342).

Предсѣдатель правленія *Соллертинскій* Ив. Ив., тайн. с. (Старшій предсѣдатель Харьковской судеб. палаты). Мироносицкая ул., 22. Товарищъ предсѣдателя *Хрулевъ* Степ. Степан., д. с. с. (Прокуроръ харьк. судеб. пал.). Каплуновскій пер., 2. Членъ-казначей правленія *Ненарочкинъ* Влад. Вас., тайн. с. (Пред. харьк. окр. суда). Чернышевская ул., 7. Членъ правленія *Ильинскій* Мих. Ильичъ, д. ст. сов. (Предсѣд. харьк. съѣзда мир. суд.). Университетская ул., здан. университета. Кандидаты къ членамъ правленія: *Бырдинъ* Мих. Ильичъ, д. с. с. (Членъ харьк. окруж. суда). Дмитріевская ул., 19. *Затворницкій* Як. Мих., к. с. (Членъ харьк. судебн. палаты). Губернаторская ул., 18. Секретарь правленія *Столбцовъ* Ал-сѣй Андр. к. секр. Университетская ул., 10.

Вспомогательное Общество Купеческаго Сословія.

(Рыбная ул. д. Велитченко Телефонъ № 133).

Предсѣдатель правленія *Велитченко* Ив. Кир., к. с. Рыбная ул., с. д. Члены правленія: *Уткинъ* Конст. Петр. Рыбная ул. с. д. *Жмудскій* Андр. Яковл. Пушкинская ул., 31. *Силинъ* Илья Федор. Уг. Клочковской ул., и Классическаго пер. Бухгалтеръ *Гальянъ* Каз. Рот. Гончаровскій бульваръ, 4.

Попечительство о бѣдныхъ Римско-Католическаго исповѣданія.

(Кокошкинская улица, домъ № 4).

Предсѣдатель *Вильга* Ив. Ив., инжен. техн. Сумская ул., 23. Секретарь *Заевскій* Витольдъ Сигизм. Чернышевская ул., 24. Кассиръ *Ставинскій* Владис. Мих. Екатеринославская ул., Кузинскій пер. Члены комитета: *Вильга* Мар. Игнат. Сумская ул., 23. *Гутовскій* Флор. Клим. Куликовская ул., 35. *Клопотовскій* Ал-ндръ Авг.

Воронежскій пер., 5. *Кулаковскій* Антонъ. *Оттовичъ* Ром. Вален. Кузинская ул., 6. *Раттэль* Іос. Генр. Старо-Московская ул., 91. *Речко* Валер. Ив. Николаевская пл., 19. *Теплицъ* Теод. Бонав. Театральная площ., 10. *Щавинская* Яцвига Мих. Кузнечный пер., 6.

Французское Благотворительное Общество.

(Пушкинская улица, домъ № 40. Телефонъ № 902).

Предсѣдатель *Муронъ* Георг. Иванов. Пушкинская ул., 40. Вице-предсѣдатели: *Луи Бонотъ* Грандъ Отель. *Бургиньонъ* Московская ул., 5. Члены комитета: *Де-Вишеръ* Московская ул., д. Уткина. *Шаберъ* Сумская ул.. 78. *Монне* Екатеринославская ул., соб. домъ. *Покъ* Московская ул., соб. домъ.

Латышское Общество взаимнаго вспоможенія.

(Гончаровскій бульваръ № 5).

Предсѣдатель правленія *Юрьянъ* Андр. Андр., своб. худ. Гончаровскій бульваръ, 5. Товарищъ предсѣдателя *Цауне* Юлій Сем., классн. худож. Технологическая ул., 6. Казначей *Аринъ* Эдуар. Гедерт. Контора Компаніи Зингеръ. Секретарь *Межлаукъ* Ив. Март., с. с. Максимиліановская ул., 9. Члены правленія: *Дюрстъ* Оскаръ Карл. Большая Гончаровская ул-, 33. *Юрьянъ* Юрій Андр., своб. художн. Кокошкинская ул., д. Гурова. *Декшенькъ* Куно Петр. Сидѣльниковскій пер., 14. *Завертъ* Генр. Адам. Кузнечная ул., 26.

Общество Пособія Нуждающимся студентамъ.

(Университетъ Телефонъ № 582).

Предсѣдатель *Осиповъ* Ив. Пав., проф. Ветеринарная ул., 38. Казначей *Чугинъ* Влад. Ив., докторъ. Семинарская ул., 9. Секретарь *Кулжинскій* Петръ Пант., присяжн. повѣрен. Дворянская ул., 3.

Общество вспомоществованія нуждающимся студентамъ Харьковскаго Технологическаго Института ИМПЕРАТОРА Александра Ш.

Предсѣдатель комитета *Гнѣдичъ* Ал-ндръ Гр. Епархіальная ул., 25. Товарищъ предсѣдателя *Путята* Ник. Егор. Юмовская ул., 20. Секретарь комитета *Сишниковъ* Ал. Пет. Сумская ул., 50. Казначей *Гербуртъ-Гейбовичъ* Вик. Фом. Сумская ул., 68. Члены комитета *Трескинъ* Ив. Ег. Мироносицкая ул., 67. *Латышева* Над. Фед. Чернышевская ул., 62. *Соломко* Анат. Алек. Мироносицкая ул., 57. *Винеръ* Ел. Дм. Михайловскій пер., *Лащенко* Порф. Ник. Техногогическій Институтъ. *Пашковъ* Вас. Пав. Садово-Куликовская ул., 11. *Кацъ* Як. Абр. Паровозостроительный заводъ. Непремѣнный членъ комитета директоръ Технологическаго Института.

Общество попеченія о бѣдныхъ ученик. 2-й мужск. гимназіи.

(Вторая мужская гимназія. Телефонъ № 899)

Предсѣдатель правленія *Бобыревъ* Григ. Ник., директоръ Государствен. банка, надв. сов. Уголъ Екатеринославской и Ярославской ул.. 21. Тонарищъ предсѣдателя *Гауштьцкій* Иванъ Осипов., тит. сов. Зданіе Харьковской 2-й гимназіи. Члены правленія: *Блукетъ* Викт. Никол., директоръ 2-й харьковской мужской гимназіи. Мало-Гончаровская ул., 11. *Плетневъ* Влад. Никол., д. с. сов. Конторская ул., 26. *Маслова* Варв. Христоф., жена врача. *Шищко* Ал. Ѳед., жена стат. сов. Зданіе техническаго желѣзнодор. училища. *Жмудскій* Андр. Яковл., харьк. 1-й гильд. куп. Пушкинская ул., соб. домъ. *Лещина-Мартыненко* М. В., двор. Сумская ул., 73. Казначей *Дербушевъ* Влад. Степ., с. сов. Мѣщанская ул., 3.

Общество попеченія о нуждающихся учащихся въ Харьковскомъ музыкальномъ училищѣ.

(Екатеринославская ул., д. № 30. Телефонъ № 101).

Предсѣдательница комитета *Харина* Юлія Алекс.. жена двор. Харинскій пер. соб. домъ. Товарищъ предсѣдателя *Бэрткевичъ* Софья Каз., жена дворянина Сумская ул., соб. д. Члены комитета: *Кирстенъ* Ант. Ив., жена купца. Сумская ул., 4. *Крестьянова* Агнеса Львов., жена д. с. с. Екатеринославская ул., 52. *Левенстимъ* Авг. Адольф., ст. сов. Сумская ул., 54. *Слатинъ* Илья Ильичъ, ст. сов. Пушкинская ул., 55. Казначей *Лезель* Ѳед. Франц., н. с. Пушкинская ул., 37. Секретарь *Лейкфельдъ* Пав. Емильев., проф. Ярославская ул., 14.

Общество попеченія о нуждающихся учащихся въ низшихъ учебн. завед. г. Харькова.

(Харьковская Городская Управа)

Предсѣдатель Правленія *Рѣдинъ* Егоръ Кузьм., проф. унив. Малая Гончаровка, 30. Товарищъ предсѣдателя *Северинъ* Никол. Ал-ндров., пор. запаса. Аптекарскій пер.. соб. д. Казначей *Трифильевъ* Евген. Парф., ст. сов, Дворянская ул,. 5. Секретари: *Максименко* Денисъ Петров., тит. сов. Романовскій пер., 14. *Романика* Митр. Андр., тит. сов. Знаменская ул., Гоголевское город. учил.

Харьковское общество содѣйствія физическому воспитанію дѣтей и попеченія о нихъ.

(Губернаторская ул., 11. Телефонъ № 564)

Правленіе: Предсѣдатель (вакансія). Товар. предсѣдателя *Краевскій* Бронисл. Андр. Театральный пер., 6· Казначей *Левенсонъ* Григ. Солом. Секретарь *Снисаревскій* Дмитр. Ал-ндр. Оба на Губернаторской ул., 11. Отдѣлъ защиты дѣтей: Предсѣдатель *Батюшковъ* Ал-сѣй Дмитр. Епархіальная ул., 44. Секретарь *Шведовъ* Ник. Михайл. Булгаковскій пер., 3. Пріютъ отдѣла защиты дѣтей—Москалевка, Васильевскій пер., 3. Попечительница *Балашева* Деониза Ал-ндр. Воскресенская ул., 12.

Правленіе Харьковскаго Округа ИМПЕРАТОРСКАГО Россійскаго Общества спасанія на водахъ.

(Губернаторская ул., д. № 24)

Предсѣдатель правленія—Губернаторъ. Товарищъ предсѣдателя *Іозефовичъ* Ал-ндръ Ал-ндров., кол. сов. Сумская ул., 13. Казначей *Лезель* Фед. Франц., надв. сов. Пушкинская ул., 37. Члены правленія: *Львовъ* Андр. Михайл., над. сов. Харьковская наб., 6. *Погорѣлко* Ал-ндръ Конст., д. ст. сов. Чернышевская ул., 25. *Савицкій* Нилъ Петр., ст. сов. Старо-Московскій пер., 11. *Безсоновъ* Клавд. Иннок., ст. сов. Зданіе 2 части. *Клеменовъ* Мих. Спир., купецъ. Рымарская ул., 8. *Уткинъ* Конст. Петр., купецъ. Благовѣщенская ул., 8. Секретарь *Козаковскій* Карлъ Вячесл. Губернаторская ул., 13. Письмоводитель *Новицкій* Анат. Зах., пот. поч. гр. Основа, В.-Основянская ул., 17.

Общественныя учрежденія.

Общество испытателей природы при Университетѣ

(Зданіе Университета. Телефонъ 582).

Предсѣдатель Общества *Рейнгардъ* Людвигъ Вас., д. с. с., заслужен. проф. ботаники. Юрьевская ул., 7. Товарищъ предсѣдателя *Рейнгардъ* Владим. Вас., с. с., проф. зоологіи. Уг. Ветеринарной и Мироносицкой ул., соб. д. Секретарь *Алексенко* Мих. Ал-ндров., лаборантъ при ботанич. институтѣ. Сумская ул., 15.

Историко-Филологическое Общество

(Зданіе Университета. Телефонъ № 582)

Предсѣдатель общества и педагогич. отдѣла *Сумцовъ* Ник. Фед., д. с. с., проф. Мало-Гончаровская ул., 38. Секретари общества: *Рѣдинъ* Егоръ Кузьмичъ, профес. Мало-Гончаровская ул., 30. *Ветуховъ* Алексѣй Вас. Мордвиновскій пер., 25. Завѣд. историч. архив. общества *Багалѣй* Дмитр. Иван., д. с. с., проф. Технологическая ул., 7. Архиваріусъ *Ивановъ* Евген. Мих. Конторская ул., 54.

Южно-Русское Общество Технологовъ.

(Петровскій пер., д № 18).

Вице-предсѣдатель и казначей *Трескинъ* Иванъ Егор. Мироносицкая ул., 65. Члены правленія: *Степановъ* Пав. Серг. Паровозныя мастерскія К.-Х.-С. ж. д. *Косякинъ* Леон. Демьян. Кузнечная ул., 12. *Городецкій* Вассаръ Сигизм. Паровозостроительный заводъ. *Жидковъ* Яковъ Андр. Паровозныя мастерскія К.-Х.-С. ж. д. Секретарь *Ушаковъ* Ал-ндръ Васил. Каплуновская ул., 17. Члены ревизіонной коммиссіи: *Базькевичъ* Мих. Никол. Управл. Х.-Н. ж. д. *Кириченко* Иван. Иван. Служба тяги К.-Х.-С. ж. д. *Корсницкій* Іос. Іосиф. Бурсацкій пер., 7. *Лешенко* Федоръ Никан. Депо К.-Х.-С. ж. д. *Тарановъ-Бѣлозеровъ* Васил. Иванов. Управленіе Х.-Н. жел. дороги.

Фармацевтическое Общество

(Садовая ул., д. № 18)

Предсѣдатель *Чириковъ* Андр. Дмитр., дѣйст. ст. сов. Садовая ул., 13. Казначей *Куликовскій* Антонъ Болесл., провиз. Куликовская ул., аптека. Библіотекарь *Щавинскій* Станисл. Блаж., провиз. Сумская ул., д. Лысикова. Секретарь *Красовскій* Ник. Петр., магистрантъ фармаціи. Ветеринарная ул., 43.

Общество послѣдователей гомеопатіи.

(Екатеринославская ул., д № 36. Телефонъ № 465)

Предсѣдатель *Телятниковъ* Ал-сѣй Ал-сѣев., двор. Казначей и секретарь *Дюковъ* Евгр. Яковл., докт. Екатеринославская ул., 36. Члены правленія: *Шумаковъ* Леон. Сем., шт.-кап. Староб. полка. Цыгаревскій пер., 4. *Гирченко* Влад. Платон., секретарь прокурор. суд. палаты. Колодезная ул., 14. *Жемчуговъ* Ник Дмит., управл. типограф. Яковл. Гончаров. бульв., печатня Яковлева. *Ксензевъ* Григ. Яков., бухгалт. общества взаимн. вспом. прик. Маріинская ул., д. Торговой школы.

Медицинское Общество.

(Пушкинская улица, д. № 14).

Предсѣдатель правленія *Свѣтухинъ* М. И. Секретарь *Ряснянскій* А. П.

Правленіе Общества распростр. въ нар. грамотности.

(Ветеринарная ул., д. № 26. Телефонъ № 1042).

Предсѣдатель *Чубинскій* Мих. Пав., проф. Товарищи предсѣдателя: *Фатьевъ* Арк. Ник. Криничный пер., 8 и *Павловскій* Ѳеод. Андр. Клочковская ул., 47. Секретарь *Линда* Мих. Дм. Конторская ул., 16. Казначей *Зенбергъ* Ал-ндръ Ал-ндров.

Чернышевская ул., 62. Члены правленія: *Габель* Орестъ Март. Каразинская ул., 16. *Гредескулъ* Ник. Андр. Бассейная ул., 6 *Константиновъ* Петръ Мих. Ветеринарная ул., 36. *Кузнецова* Мар. Ив. Юмовская ул., 9. *Кутневичъ* Дм. Анд. Сумская ул., университ. клиника. *Маслова* Вар. Христ. Садовая ул., д. Лезеля. *Степановъ* Пав. Тих. Губернаторская ул., 16. *Данилевскій* Вас. Яков., проф. Мироносицкая пл., 16. *Десятова* Елена Мих. Чернышевская ул., 26. *Конюпферъ* Анна Андр. Максиміліановская ул., 20. *Трифильевъ* Евг. Парф. Дворянская ул., 6. Представители филіальныхъ отдѣленій: *Булгаковъ* Ив. Емел. Б.-Гончаровская ул., 9. *Генелесъ* Сав. Бор. Пушкинская ул., 30. *Дашевскій* Мих. Пав. Конная ул., 6. *Королевъ* Николай Филип. Мироносицкая пл., 14. *Левенсонъ* Григ. Солом. Губернаторская ул., 11. *Раевскій* Серг. Ал-ндров. Чернышевская ул., 6. *Рѣдинъ* Егоръ Кузм. М.-Гончаровская ул., 30. *Чемиковскій* Ал-ндръ Степ. Садово-Куликовская ул.. 3. *Ситниковъ* Ал-дръ Петр. Чернышевская ул., 30. *Тимоѳеевъ* Гавр. Евф. Конторская ул., 13. *Рославлева* Валент. Вас. Рымарская ул., 7. *Харинскій* Ив. Пав. Конторская ул., 26. *Зальсская* Над. Мих. Подгорная ул., 6. *Раппъ* Викт. Ив. Харинскій пер., соб. домъ.

Отдѣленіе ИМПЕРАТОРСКАГО Русскаго Музыкальнаго Общества.

(Уголъ Екатеринославской и Ярославской ул.. д № 30 20. Телефонъ № 101).

Предсѣдатель дирекціи *Зальсская* Анна Ник., жена д. с. с. Сердюковскій пер., соб. домъ. Помощникъ предсѣдателя: *Велитченко* Ив. Кир., коммер. сов. Воскресенская пл., 6. Директоры: *Лезель* Фед. Франц., н. с. Пушкинская ул., 47. *Риттеръ* Пав. Григ., лект. универс. Губернаторская ул., 4. *Рубинштейнъ* Гр. Исаак., н. с. Сумская ул., 31. *Слатинъ* Илья Ильичъ, с. с. Пушкинская ул., 55. Кандидаты въ директоры: *Жмудскій* Андр. Яков., куп. Пушкинская ул., 33. *Кирстенъ* Карлъ Карл., куп. Сумская ул., 4. *Львовъ* Андр. Андр., двор. Мироносицкій пер., 3. Секретарь *Кореницкій* Стеф. Порф., т. с. Екатеринославская ул., 30.

Музыкальное училище Харьковскаго отдѣленія ИМПЕРАТОРСКАГО Русскаго Музыкальнаго Общества.

(Екатеринославская ул., д. № 30. Телефонъ № 101).

Директоръ училища и завѣд. музык. частью, старш. ордин. препод. по классу ансамбля. *Слатинъ* Илья Ильичъ с. с. Пушкинская ул., 55. Старшіе преподаватели игры на фортепіано: *Геника* Рост. Влад., своб. художн. Лопанскій пер , 5. *Брикнеръ* Стан. Алойз., своб. худ. Скобелевская пл., 9. *Горовицъ* Алекс. Іоах., свобод. художн. Благовѣщенская ул.. 26. Младшіе преподаватели игры на фортепіано: *Кнепферъ* Конст. Ксавер., поч. гражд. Рыбная ул., 8. *Пушечникова* Пел. Софр. Ващенковскій пер., 13. *Чеботарева* Алекс. Яков. Бурсацкій спускъ, 8. Преподаватель игры на скрыпкѣ. *Горскій* Конст. Кипр., своб. худ. Чеботарская ул., 46. Преподаватель элем. теор., сольф., исторіи музыки и игры на скрыпкѣ. *Александровичъ* Серг. Иван , своб. худ. Ветеринарная ул., 30. Препод. игры на віолонч. *Глазеръ* Сигизм. Самойл. Кокошкинская ул., 10. Препод. игры на контраб. фагот. и флейтѣ. *Кучера* Францъ Войтех., австр. под. Конторская ул., 16. Препод. игры на гобоѣ и кларн. *Гекъ* Гуго Альб., герм. под. Рымарская ул., 17. Преподав. игры на валтор., трубѣ и тромб. *Юрьянъ* Юр. Андр., своб. худ. Кокошкинская ул., 6. Преподав. пѣнія соло. *Бугамелли* Федерико, итальян. под. Старо-Московская ул., 26. Преподав. сольф., элем. теор. гарм., энцикл., инстр., контрап. и хоров. пѣнія. *Юрьянъ* Андр. Андр., своб. худож. Гончаровскій бульваръ, 5. Преподав. сольф. и элем. теоріи. *Катанскій* Вас. Іосиф., кол. рег. Маріинская ул., 12. Общеобразовательные классы: Инспекторъ и преподав. рус. яз. *Лейнфельдъ* Пав. Эмил., проф. унив. Ярославская ул , 14. Законоучители: *Балоновскі* Андр. Өедор., прот. Конторская ул., 38. *Твердохлѣбовъ* Леон. Иван., свящ. Мироносицкая ул., 55. Преподав. ариөмет. *Дыбскій* Влад. Андр., т. с. Токовая ул., 36. Преподав. исторіи *Витошинскій* Емел. Мих., канд. моск. акад. Чернышевская ул., 54. Преподав. геогр., онъ же помощн. инсп., секр. совѣта и правит. дѣлъ *Кореницкій* Стеф. Порф. т. с. Екатеринославская ул., 30. Препод. франц. яз. *Верховская* Алекс. Мих. Технологическая ул., 15. Препод. нѣмец. яз. *Лвзаревская* Марфа Влад. Москалевская ул., 3. Препод. франц. и нѣмец. яз. и чистоп. *Деларова* Анаст. Иван. Михайловская ул , 1. Препод. итальянск. яз. *Риттеръ* Пав. Григ., лект. универс. Губернаторская ул., 4. Классная дама. *Кореницкая* Алекс. Гавр., жена т. с Екатеринославская ул., 30. Бухгалтеръ и библіотекарь *Катанскій* Дм. Іосиф., поч. гр. Ярославская ул., 34.

Артель Русскихъ Инженеровъ.

(Николаевская пл , д. № 9. Телефонъ № 1359).

Предсѣдатель правленія *Вильга* Ив. Ив., инж.-техн. Сумская ул., 21. Товар. предсѣд. *Базькевичъ* Мих. Ник., инж.-техн. Максимиліановская ул., 12. Члены правленія: *Загоскинъ* Иллiод. Иллiод., гражд. инж. Университетская ул., 2. *Тидеманъ* Ал-ндръ Генрих., инж.-мех. Благовѣщенская ул., 18. *Трофимовскій* Серг. Фед., инж. мех. Чернышевская ул., 77. Завѣдыв. технической конторой *Сартиссонъ* Ник. Егор. Петровскій пер., 4.

Харьковское О-во Сельскаго Хозяйства.

(Петровскій пер , д. № 9. Телефонъ № 495).

Предсѣдатель *Гришенко* Ив. Кирил. Старо-Московская ул., соб. д. Вице-Предсѣдатель *Кузнецовъ* Серг. Мих. Казначей *Мезенцовъ* Вас. Иван. Искринская ул., соб. домъ. Секретарь *Голубаевъ* Андр. Алекс. Петровскій пер., 9. Члены Совѣта: *Булацель* Ал-ндръ Ильичъ. Конная ул., соб. домъ. *Голицынъ* Ал-ндръ Дмитр., князь. Сумская ул., 54. *Горбѣевъ* Петръ Андр. Епархіальная ул., соб. домъ. *Заборинскій* Петръ Ахил. Петровскій пер. 9. *Зайкевичъ* Анаст. Егор. Университетъ—Агрономическая лабораторія. *Ивановъ* Мих. Фед. Мироносицкая площ. *Крамаревскій* Мих. Фед. Губернская земская управа. *Шелеховъ* Ал-ндръ Иван. Технологическій Институтъ.

Южно-Русское Общество Акклиматизаціи.

(Университетскій садъ).

Августѣйшій покровитель Общества—Е. И. В. В. Кн. Константинъ Константиновичъ. Предсѣдатель *Гаенъ-Торнъ* Влад. Эдуар., д. с. с. Рымарская ул., 23. Товарищъ предсѣдателя *Брандтъ* Ал-ндръ Федор., проф. д. с. с. Ветеринарная ул., 13. Секретарь *Беккеръ* Ал-ндръ Васил., кол. ас. Пушкинская ул., 88. Казначей *Бутовъ* Ник. Максим. Члены правленія: Предсѣдатель отдѣла птицеводства. *Минаевъ* Мих. Прокоф. Мироносицкая, 30. Предсѣдатель отдѣла пчеловодства *Жуковъ* Петръ Игн. Пушкинская ул., 36. Предсѣдатель отдѣла шелководства *Голенищевъ-Кутузовъ* И. Т. Управ. К-.Х.-Сев. ж. д. *Гордѣевъ* Петръ Андр., проф. Ветеринарный инстит. Предсѣд. кружка акваріумист. *Кислицынъ* Ник. Сем. Члены прав.: *Дамрофъ* Людв. Федор. Сумская, уголъ Ветеринарной. *Булацель* Ал. Ильичъ. *Полтавцевъ* Ал. Петр. *Фонъ-Руктешель* К. Р. *Реймерсъ* Карлъ Петр. Членъ ревизіон. ком.: *Кузяевъ* Н. Ф. Алексѣевское горн. пром. Общ. *Кузнецовъ* С. М. Служащіе общества: *Гайдуковъ* Ив. Викт., птицеводъ. *Краевскій* Ив. Семен. *Ратти* Ал-ндръ Франц., зав. аквар. Всѣ въ Университетскомъ саду въ учрежденіяхъ общества.

ИМПЕРАТОРСКОЕ Русское Техническое Общество.

Сумская ул., № 18, зданіе Совѣта Съѣзда Горнопромышленниковъ.

Предсѣдатель отдѣленія *Гнѣдичъ* А. Г. Товарищъ предсѣдателя *Фонъ-Дитмаръ* Н. Ф. Члены совѣта: *Алчевскій* Д. А. *Кацъ* А. Я. *Путята* М. Е. *Рицони* П. П. *Волгинъ* В. В. *Соломка* А. А. *Трескинъ* И. Е. *Шустеръ* Ф. И. Секретарь отдѣленія *Базкевичъ* М. Н. Секретарь-казначей *Ивановъ* П. С. Предсѣдатель постоянной комиссіи по техническому образованію *Путята* Н. Е. Товарищъ предсѣдателя *Ивановъ* П. С. Члены: *Вовкъ* М. С. *Ключинскій* П. Ф. *Раевская* М. Д. *Степановъ* П. С. *Шепелевъ* П. В.

Харьковскій Биржевой комитетъ.

(На углу Николаевской и Павловской площадей. Телефонъ № 300).

Предсѣдатель *Рыжовъ* Пав. Павл., пот. поч. гражд. Сумская ул., д. Гладкова. Старшины: *Велитченко* Ив. Кирил., коммерц. сов. Вознесенская пл., с. д. *Монаковъ* Ив. Ал-сѣев., колл. асс. Екатеринославская ул., с. д. *Хлѣбниковъ* Ал-сѣй Ник., купецъ. Екатеринославская ул., с. д. *Уткинъ* Конст. Петр., пот. поч. гражд. Благовѣщенская ул., с. д. *Силинъ* Илья Федор., пот. поч. гражд. Клочковская ул., с. д. *Бочаровъ* Григ. Вас., купецъ. Гончаровская ул., с. д. *Галицкій* Ник. Иван., поч. гражд. Ярославская ул., 17. *Богатыревъ* Ник. Степ., куп. Почтовый пер., 8. *Жевержеевъ* Серг Никол., пот. поч. гражд. Клочковская ул., с. д. Дѣлопроизводитель *Юхновичъ* Никол. Іосиф., пот. двор. Рогатинскій пер., 15. Старшій маклеръ *Бакуменко* Веніам. Федор., куп. Николаевская ул., 22. Маклеръ *Орлянкинъ* Левъ Дмитр., куп. Николаевская площ., 7.

Правленіе Товарищества Свекло-Знаменскаго свекло-сахарнаго и рафинаднаго завода.

(Рыбная ул., д. № 10).

Директоры правленія: *Рыжовъ* Пав. Павл. Сумская ул., д. Гладкова. *Юнѣевъ* Ник. Іосиф. Рыбная ул., 40. *Воронинъ* Плат. Никол. Скобелевская площ., 26.

Харьковская каменноугольная и желѣзоторговая биржа.

(Сумская ул , д. № 18. Телефонъ № 332).

Предсѣдатель Биржевого Комитета *Алчевскій* Дмитр. Ал-сѣев. Садово-Куликовская ул., 7. Члены Комитета: *Ганъ* Ник. Юльев. Рымарская ул., д. Гурковскаго. *Яковенко* Ив. Павл. М. Ивановка, Екат. губ. *Теплицъ* Теод. Бонавент. Театральная площ., 7. *Рабиновичъ* Лазарь Григ. Садовая ул., 7. *Подгаецкій* Людвигъ Ипполит. Мироносицкая ул., 66. Кандидаты въ члены комитета: *Копыловъ* Мина Семен Екатеринославская улица, с. д. *Лихонинъ* Мих. Орест. Сердюковскій пер., д. Флота. *Фольтанскій* Ѳома Конст. Бассейная ул., 13. Старшій маклеръ *Минаевъ* Мих. Прок. Епархіальная ул., 3. Маклеры: *Лавровъ* Ник. Иван. Дмитріевская ул., 15. *Коганъ* Ал-ндръ Лазарев. Секретарь *Илларіоновъ* Серг. Ал-ндров. Лопанскій пер., д. Илларіоновой. Члены ревизіонной комиссіи: *Бѣлинко* Левъ Михайл. Лисичанскъ, Екатер. губ. *Янковскій* Ал-ндръ Людвиг. Садово-Куликовская ул., 4. *Бергеръ* Ричардъ. Лопатинскій пер. 26. Члены арбитражной коммиссіи: *Трейенфельсъ* Бернгардъ Людвиг. Сумская ул., 24—23. *Рѣзниковъ* Аристархъ Данил. Сумская ул., 68. *Клаузіусъ* Артуръ Карл. Николаевская пл., 7. *Теплицъ* Генрихъ Бонавентур. Театральная пл., 7. *Вильга* Иванъ Иван. Сумская ул., 21—23. *Ферро* Евген. Евген. Сумскаяул., 57. Кандидаты въ члены арбитражной коммиссіи: *Ауэрбахъ* Серг. Ал-ндров. Никитовка, К.-Х.-С. ж. д. *Бартновскій* Карлъ Владисл. Юзовка, Екат. губ. *Прядкинъ* Я. Д. Кадіевка, Екатер. губ.

Городской Купеческій Банкъ.

(Торговая площ., № 23. Телефонъ № 35)

Директоръ *Силинъ* Илья Фед , пот. поч. гражд. Клочковская ул., 16 Товарищъ директора *Галицкій* Ник. Иван., куп. Ярославская ул., 17. Товарищъ директора *Северинъ* Ник. Ал-ндров., пор. зап. Аптекарскій пер., 24. Бухгалтеръ *Крокосъ* Макс. Авг., потом. почетн. гражд. Письмоводит. *Зенкевичъ* Оттонъ Каэтан., дворян. Въ домѣ банка.

Харьковскій Земельный Банкъ

(Николаевская площ., соб. домъ).

Предсѣдатель правленія *Рябушинскій* Влад. Павл. Благовѣщенская ул., д. Срединскаго. Члены правленія. *Антроповъ* Мих. Ильичъ. Бассейная ул., 18. *Кореневъ* Влад. Григ. Подгорная ул., 14. *Котовъ* Петръ Ник Пушкинская ул., 57 *Лапкинъ* Евг. Петр. Епархіальная ул., д. Глинской. Секретарь правленія *Соловьевъ* Ал-ндръ Федор. Максимиліановская ул., 4. Предсѣдатель оцѣночной комиссіи *Поповъ* Митр. Иван. Ярославская ул., 9. Члены оцѣночной комиссіи: *Фонъ-Руктешель* Конст. Ром. Сумская ул., 75. *Кузнецовъ* Серг. Мих. Старо-Московская ул., д. Демидова. *Сосновскій* Пав. Петр. Максимиліановская ул., 20. *Кореневъ* Анат. Григ. Чернышевская ул., 25. Бухгалтеръ *Тольманъ* Ричардъ Оттон. Мироносицкая ул.. 67. Секретарь *Масловъ* Мих. Степан. Гончаровская ул., д. Тихоцкой. Кассиръ *Морозовъ* Ал-ндръ Никол. Б.-Москалевская ул., 3.

Азовско-Донской Коммерческій Банкъ.

(Николаевская площ., № 4. Телефонъ № 290 и 229).

Членъ правленія *Рубинштейнъ* Григор. Исааков., кол. асс. Сумская ул., 31. Управляющій *Левенсонъ* Григ. Григ., поч. пот. гражд. Губернаторская ул., 11. Товарищъ управляющаго *Литвиненко* Меркур. Иван., каз. Николаевская пл., 4. Бухгалтеръ *Простовъ* Петръ Михайл., мѣщ. Ващенковскій пер., 34. Контрсигн. *Чага* Ив. Наум., куп. Николаевская пл., д. Гладкова. *Бромберъ* Мих. Аким., мѣщ. Воскресенская ул., 3.

Сѣверный Банкъ.

(Николаевская площ. Телефонъ № 1195. Правленія 1478).

Управляющій *Мейеръ* Макс. Иван. Подгорная ул., 14. Довѣр.: *Мазнота* Пав. Мих. Епархіальная ул., 7. *Гуревичъ* Левъ Исаев. Пушкинская ул., 79. *Гоппъ* Андр. Андр. Михайловская ул., 8.

Харьковское отдѣленіе Волжско-Камскаго Коммерческаго Банка.

(Рыбная улица, собств. д. № 10. Телефонъ № 17).

Управляющій *Кричевскій* Адамъ Фед., стат. сов. Домъ Банка. Бухгалтеръ *Сумцовъ* Вас. Яков., двор. Мурмыловск. пер., 12. Кассиръ *Иванчинъ* Влад. Вас., губ. секр. Рымарская ул., соб. д. Пом. Бухгалтера *Стрѣльниковъ* Влад. Кирил. Старо-Московская ул., собств. домъ. Конторщики: *Виттъ* Эрнестъ Эдуардов., Клочковская ул., 39. *Захарьинъ* Петръ Иван., мѣщ. Нетечинская ул., 20. *Буллъ* Ал-ндръ Вас., мѣщ. Вознесенская ул., 5. *Антимоновъ* Степ. Григ., мѣщ. Пески, Ивановская ул., 8. *Выборновъ* Никол. Михайл., мѣщ. Константин. пер., 4. *Мельниковъ* Ѳед. Антон., мѣщ. Театральный пер., 1. *Янсонъ* Никол. Рафаил., дворян. Мироносицкая ул., 7. *Смирновъ* Леон. Серг., мѣщ. Нетеченскій пер., 9. *Лазовскій* Эдуардъ Иван., двор. Рудаковскій пер., 20. *Баншевъ* Мих. Петров., мѣщ. Бѣлобровскій пер., 22. *Дороховъ* Терент. Афан. Москалевская ул., 90. *Василенко-Иваницкій* Мих. Яковл., двор. Екатеринославская ул., 24. *Крутовъ* Мих. Васил. Столярный пер., 5. *Нѣмчиновъ* Конст. Гаврил., двор. Петинская ул., 63.

Харьковское Общество Взаимнаго Кредита.

(Уголъ Торговой площ. и Плетневскаго пер., д. № 1. Телефонъ № 450).

Предсѣдатель совѣта *Масловскій* Ив. Ник., отст. лейт. Ветеринарная ул., 8. Предсѣдатель правленія *Чунихинъ* Леон. Львов., двор. Грековская ул., соб. д. Члены правленія: *Максимовъ* Ал-сѣй Мих., двор. Конторская ул., 13/2. *Стахорскій* Мих. Антон., мѣщ. Чернышевская ул., соб. домъ. Депутаты: *Школяренко* Еф. Ден., пот. поч. гр. Сумская ул., 14. *Назарьевъ* Петръ Петр., кол. сов. Театральная пл., д. Куницыныхъ. *Мустафинъ* Ив. Ксеноф.. кол. сов. Мироносицкая ул., 16. *Зимовской* Фед. Федор., двор. Чернышевская ул., соб. домъ. *Кудрявцевъ* Мих. Бор., прис. пов. Нетеченская ул., 19. Бухгалтеръ *Чагинъ* Ал-лдръ Ник., двор. Конторская ул., 67. Повѣренный общества *Тычинскій* Сигизм. Ант., прис. пов. Рымарская ул., 1.

Второе Харьковское Общество Взаимнаго Кредита.

(Торговая площ., д. О-ва „Россія“ № 12/13 Телефонъ № 96)

Предсѣдатель совѣта *Трескинъ* Иванъ Егор., инж. тех. Мироносицкая ул., 65. Депутаты: *Соколовъ* Ив. Афан., куп. Клочковская ул., соб. д. *Кабановъ* Иванъ Кирил., лич. поч гр. Клочковская ул., соб. домъ. *Воронинъ* Плат. Никол., мѣщ. Скобелевская площ., 29 *Уткинъ* Григ. Конст., куп. Черноглазовская ул., соб. д. *Баскиковъ* Павелъ Дмитр., куп. Старо-Московская ул., соб. д. *Мазуринъ* Петръ Ник., куп. Заиковская ул., соб. д. Предсѣдатель правленія *Куликовъ* Алекс. Иван., личн. почетн. граждан. Сумская улица, соб. домъ. Члены правленія: *Семененко* Иванъ Васил., куп. Плетневскій пер. соб. д. *Лавровъ* Конст. Алекс., пот. поч. гр. Михайловская ул., соб. д. Бухгалтеръ *Блинчиковъ* Алекс. Никол. Украинская ул., соб. домъ.

Общество Взаимнаго Кредита Приказчиковъ.

(Рыбная ул., д. № 18 Телефонъ № 55).

Предсѣдатель совѣта *Офицеровъ* Дм. Фед. Клочковская ул., 67. Члены совѣта: *Сѣриковъ* Ив. Ал-ксѣев. Москалевская ул., 20. *Витневскій* Ник. Петр. Конторская ул., 40. *Маминъ* П. Андр., Торг. пл., маг. Мальцева *Педосъ* Вл. П. Николаевская пл., 3. *Смоленскій* Дм. Ал. Мордвиновскій пер. *Шошинъ* Ив. Ст., Рыбная ул., д. Сѣрикова. Предсѣдатель правленія *Быковъ* Ник. Козьм., Б-Панасовка, 8. Члены правленія: *Рудневъ* Козьма Вас. Мироносицкая ул., 2. *Степаненко* Дм. Кир. Ярославскій пер., 31. Бухгалтеръ *Сенчишкинъ* В. Г. Владимирская ул., 50.

Общество Взаимнаго кредита горнопромышленниковъ южной Россіи.

(Николаевская пл., Городской домъ. Телефонъ № 80).

Предсѣдатель правленія *Александровскій* Самс. Григ., куп. Усовская ул., 5. Члены правленія: *Шипиловъ* Ник. Алек., двор. Петровскій пер., 12. *Речинскій* Конст. Домин., двор. Сомовская ул., соб. д. Бухгалтеръ *Домбровскій* Мар. Алек., двор. Пушкинская ул. 49.

Правленіе Южно-Русскаго Солепромышленнаго общества.

(Сумская ул., 21/23).

Предсѣдатель правленія *Левенсонъ* Григ. Григ., пот. поч. гр. Губернаторская ул., 11. Директоръ распорядитель *Рабиновичъ* Сим. Айзик., инж. Сумская ул., 21. Членъ правленія *Бендеръ* Бруно Семен. Госпитальная ул. 14. Кандидатъ *Литвиненко* Марк. Иван., каз. Николаевская площ., 14. Бухгалтеръ правленія *Мижицкій* Иванъ Казим., двор. Семинарская ул., 6.

Харьковское Общество взаимнаго страхованія имуществъ отъ огня.

(Университетская горка. Телефонъ № 627)

Распорядители: *Зиберъ* Ал-ндръ Ал-ндр., пот. поч. гр. Пушкинская ул., с. д. *Ямпольскій* Ѳед. Тим., д. с. с. Ветеринарная ул., с. д. *Жуковъ* Вас. Вас., мѣщ. Степной пер., с. д. Уполномоченные: *Андіонъ* Ник. Пав., кол. сов. Воскресенская ул., с. д. *Черторыжскій* Ал-ндръ Елис. Мироносицкая ул., с. д. *Соленовъ* Ив. Моис., цех. Большая Москалевская ул., с. д. Бухгалтеръ *Гончаровъ* Георг. Адам., мѣщ. Дроздовскій пер., д. Заховаева. Архитекторы: *Хрусталевъ* Влад. Вас., над. сов. Каплуновская ул., д. Хрусталевой. *Загоскинъ* Иліод. Иліод., над. сов. Университская ул., д. Покровскаго монастыря. *Унковскій* Ник. Вас., потом. двор. Епархіальная ул., с. д.

Алексѣевское Горнопромышленное О-во.

(Николаевская площ., 29. Телефонъ № 65.)

Директора правленія: *Алчевскій* Дм. Ал. Садово-Куликовская ул., с. д. *Бобыревъ* Григ. Ник. Екатеринославская ул., д. Даниловича. *Кричевскій* Ад. Фед. Рыбная ул., 11 *Миненковъ* Арк. Вас. Ветеринарная ул. соб. д. *Печковскій* Вл. Ник С-Петербургъ. Завѣдующій конторой *Юнѣевъ* Ник. Іос. Рыбная ул., 10. Завѣдующій ком. отд. *Фальтанскій* Ѳома Конст. Бассейная ул., 9. Завѣдующій техн. отд. *Фрезе* Ал. Петр. Садово-Куликовская ул., 17. Завѣд. матер. отд. *Полтавцевъ* Ал-й Петр. Ветеринарная ул. 37. Главн. бухгалт. *Бутовъ* Ник. Макс. Сумская ул., 120. Дѣлопроизводитель *Дашкевичъ* Сер. Род. Мироносицкая ул., 74.

Главное Агентство С-Петербургскаго Общества Страхованій.

(Московская ул, д. № 8. Телефонъ № 1335).

Главный агентъ *Северинъ* Ник. Алекс. Аптекарскій пер., 24. Инспекторъ при главномъ агентствѣ *Старобинецъ* Зах. Іосиф. Московская ул., 8. Техникъ *Крав-*

цовъ Вас. Фед. Садово-Куликовкая ул., 3. Корреспондентъ *Зубковъ* Исаак. Давид. Нетечинская ул. 52.

Главное Агентство Сѣвернаго Страховаго Общества.

(Екатеринославская улица., д. № 19. Телефонъ № 222).

Главный представитель *Монаковъ* Ив. Ал-сѣев., канд. комм. Екатеринославская ул., 16. Помощникъ—*Трофимовъ* Ал-дръ Мих.. техн. Бужинскій пер., 10. Секретарь *Лѣсниковъ* Вас. Федор., губ. секр. Франковская ул., 2. Конторщица *Блинова* Нина Владим., вдова инжен.-технолога. Булгаковскій пер., 4.

Главное Агентство Страховаго Общества „Якорь“.

(Рыбная ул., д. № 19. Телефонъ № 133)

Главный представитель *Велптченко* Ив. Кирил., кол. сов. Воскресенская пл., 5. Инспекторъ *Городниченко* Ал-сѣй Конст. Гостинная ул., 5. Завѣдывающіе агентствомъ: *Рябовъ* Ив. Сем. Газовая ул., 49. *Штовфанъ* Ив. Ал-ндров. Капустянскій пер., 7. Бухгалтеръ *Гольянъ* Каз. Рохов. Гончаровскій бульв., 4 *Давиденко* Як. Борис. Рыбасовскій пер. 7. Конторщики: *Сѣдыхъ* Вас. Вас. Б. Панасовская ул., 90. *Логачевъ* Дм. Евфим. Единовѣрческій, 6. *Маяцкій* Ал-сѣй Вас. Рыбасовскй пер., 5.

Отдѣленіе Страхового Общества „Россія“.

(Николаевская площ., соб. д. Телефонъ № 673).

Завѣдующій *Ріотто* Пав. Юліян., двор. Горяиновскій пер., 13. Помощникъ Завѣдующаго (инспекторъ *Уллай* Альфредъ Ричард., мѣщ. Горяиновская ул., 13. Главный инспекторъ *Латышевъ* Георг. Андр., двор Чернышевская ул., 62. Инспектора: *Кроль* Левъ Абрам., Подольскій пер., 8. *Ивановъ* Фед. Никол., двор. Большая-Московская гостин. Бухгалтеръ *Смуровъ* Як. Стан., мѣщ. Горяиновская ул., 13. Корреспондентъ *Марковъ-Черныхъ* Пав. Агаф. Горяиновскій пер., 13.

Контора Городского Водопровода.

(Конторская ул., № 9. Телефонъ № 45).

Завѣдывающій водопроводомъ *Несцюшко-Буйницкій* Стан. Ив., двор., инж.-тех. Конторская ул., 90. Водопров. станція. Техникъ *Ольховскій* Дан. Ал-ндр., мѣщ. Конторская ул.. 70. *Буриновичъ* Брон. Феликс. Батуринская ул., 8. Счетоводы: *Мухинъ* Вас. Ник., мѣщ. Скрынниковскій пер., 6. *Евсюковъ* Вас. Ив.. кр Скрынниковская ул., 21. *Хрущовъ* Ник. Ал-сѣев., двор. Карповская ул., 12. Конторщики:

Кунишъ Конст. Конст., двор. Мироносицкая ул., 35. *Маевская* Альберт. Адольф., двор. Гончаровская ул., 13. Артельщики по сбору денегъ: *Собчикъ* Венед. Станис., крест. Скрыпниковскій пер., 23. *Дмитріевъ* Фед. Григ., отст. фельдф. Гордѣенковская ул., 10. *Борисовъ* Ник. Ник Панасовскій въѣздъ 16. *Койровичъ* Алоизій Матв., двор. Холодногорскій пер., 5.

Управленіе Газоваго Завода.

(Уголъ Рыбной улицы и Троицкаго пер. домъ № 3. Телефонъ № 1169).

Инженеръ *Шмидтъ* Фед. Фед. Литейный пер.. 2. Управляющій *Целетинъ* Карлъ Ив., Литейный пер., 2. Бухгалтеръ *Малинкинъ* Іустинъ Іовичъ. Приходьковскій пер., 5. Помощ. инженера *Мецъ* Пауль. Литейный пер., 5. Техникъ *Перлинъ* Мих. Семен., уголъ Рыбной и Троицкаго пер., 3,

Контора Акціонернаго О-ва Харьк. Конно-ж. д.

(Конная площ., № 19. Телефонъ № 132).

Директоръ *Пере* Август. Франц. Конная площ. 19. Служащіе при конторѣ *Дюсиметьеръ* Францъ Петр. Воскресенская пл., 5. *Пержановскій* Стеф. Фабіан., двор. Мурмыловскій пер., 15. *Захаровъ* Пав. Иван., мѣщ. Конная площ., 18.

Харьковское Акціонерное О-во „Новая Баварія“.

(Станція „Новая-Баварія“ Х.-Н. ж. д. Телефонъ № 43 и 46)

Директоры правленія: Предсѣдатель *Войцеховскій* Стан. Иван., инжен., д. с. с. Г. Полтава. Директоръ-распорядит. *Гершгеймеръ* Фед. Карл., инж. пут. сообщ., над. сов. Ст. Новая-Баварія. Директоръ и замѣститель предсѣдателя *Рубинштейнъ* Дан. Адольф. С, Григоровка, Харьк. уѣзда. Директоръ *Дзюба* Сем. Артем., почет. гражд. онъ-же завѣд. кассою завода. Бухгалтеръ *Кононенко* Мих. Андріан., губер. секрет. Ст Новая-Баварія Завѣд. склад. въ Харьковѣ *Тарановъ* Вас. Семен., кол. секр. Екатеринославская ул., 48. Врачъ завода *Тулубъевъ* Викт. Ник. Чеботарская ул., 18.

Шоколадная фабрика Т-ва „Жоржъ Борманъ“.

(Кацарская ул., д. № 24|26. Телефонъ № 424.)

Довѣренный, онъ же гл. бухгалтеръ *Алексѣевъ* Петръ Никит., Харинскій пер., 1. Довѣр., онъ же гл. кассиръ *Дюрстъ* Оскаръ Карл., Гончаровская ул., д. Шмидта. Бухгалтеръ *Гласуновъ* Фед. Павлов. Бол.-Гончаровская ул., 24. Экспедиторъ *Горбачевъ* Ал-сѣй Ив., Леусовскій пер. 3. Корреспондентъ *Розенфельдъ* Ив. Ив., Сѣриковская ул., д. Панаіоти.

Правленіе Харьковскаго Акціонернаго Общества кирпично-огнеупорныхъ производствъ.

(Николаевская пл., д. № 5 Телефонъ № 403).

Предсѣдатель правленія *Шипиловъ* Петръ Алекс. Сумская ул., 82. Члены правленія: *Денисовъ* Влад. Фед. Москалевская ул., 21. *Шипиловъ* Влад. Петров. Сумская ул., 82. *Герасъковъ* Петръ Яков. Екатеринославская ул, 101.

Товарищество М. Гельферихъ-Саде.

(Московская ул, д № 27. Телефонъ № 39).

Директоры правленія: *Грундлеръ* Аг. Фед. *Блеки* Чарлсъ Георг. *Блеки* Гарри Георг. Московская ул., 27.

Русское Страховое Общество „Помощь“

(Николаевская площ., д. № 7. Телефонъ № 1385).

Главный агентъ *Костинъ* С. Н. Завѣд. конторой *Павловъ* В. И. Агенты: *Скрыпниченко* М. Ф. *Кирзнеръ* Я. Н. *Штейпманъ* В. М.

Инспекція Общества Страхованія жизни „Эквитебль“.

(Николаевская пл., д. № 7. Телефонъ 1385).

Инспекторъ *Костинъ* С. Н. Завѣд. конт. *Павловъ* В. П.

Харьковскій Коммерческій Клубъ.

(Рымарская ул., д № 21. Телефонъ № 66).

Почетные старшины: *Велитченко* Ив. Кирил., пот. поч. гр. Воскресенская пл., соб. д. *Гладковъ* Ив. Пав., пот. поч. гр. Николаевская пл., 19. *Жевержеевъ* Никол. Ал-сѣев., пот. поч. гр. Клочковская ул., 65. *Жевержеевъ* Серг. Никол., пот. поч. гр. Клочковская ул., 65 *Монаковъ* Ив. Ал-сѣев., канд. ком. Екатеринославская ул., соб. домъ. *Рыжовъ* Пав. Пав , пот. поч. гр. Сумская ул., д. Гладкова. *Рыжовъ* Вас. Ив., пот. поч. гр. Старо-Московская ул., соб. д. *Хлѣбниковъ* Ал-сѣй Никол , куп. 1 гильд. Екатеринославская ул., соб. д. Старшины-распорядители: *Авиловъ* Ник. Ал-сѣев., поч. гражд. Маріинская ул., соб. д. *Александровскій* Влад. Григ. Рыбная ул., д. Уткина. *Акименко* Ив. Сем. Пушкинская ул 13. *Егоровъ* Пав. Петр., куп. Ярославскій пер., соб. д. *Клаузіусъ* Арт. Карл , герм. под. Горяиновскій пер., д. Страх. О-ва „Россія". *Коваленко* Кон. Ив., куп. сынъ. Донецъ-Захаржевская ул. *Гурскій* Ив. Франц. Университетская ул., 8. *Офицеровъ* Дм. Федор., пот, поч. гр. Клочковская ул., д. 65. *Рыжовъ* Григ. Ив., пот. поч. гражд. Почтовый пер., соб. д. *Савченко* Никол. Іосиф., куп. Гончаровская ул., соб. домъ. *Якимовъ* Петр Никанор. Нетеченская ул., 12. Старшина-казначей *Педосъ* Влад. Павл., куп. Конторская ул., 37. Бухгалтеръ *Долженко* Леон. Гавр., мѣщ. Харинскій пер., 3 Помощникъ бухгалтера *Заярный* Андр. Яков., мѣщан. Холодная гора. Залютинская ул., соб. д. Смотритель зданій *Невдаховъ* Харит. Клем , мѣщ. Рымарская ул., 21.

Об-во Взаимнаго Вспоможенія Приказчиковъ.

(Маріинская ул., д. № 12. Телефонъ № 398).

Предсѣдатель правленія *Егоровъ* Ал-ндръ Петр., мѣщ. Московская ул., 21. Товарищъ предсѣдателя *Жемчуговъ* Никол. Дмитр., мѣщ. Большая Панасовка, соб. д. Кассиръ *Гридинъ* Степ. Петр., мѣщ. Карповская ул , 17. Члены: *Ерохинъ* Ал-ндръ Федор., мѣщ. Чеботарская ул., д. Жмудскаго. *Кореневъ* Феоктистъ Козьмичъ, мѣщ. Кацарская ул., 22. *Пыжовъ* Ал-сѣй Прокоф., мѣщ. Москалевская ул., соб. домъ. *Сѣдлецкій* Яковъ Киріяков., мѣщ. Нетеченская ул., 45. *Морозовъ* Филиппъ Андр., мѣщ. Васильковскій пер., 4. *Вакуленко* Антонъ Іосиф., мѣщ. Романовскій пер., 4. Бухгалтеръ *Ксензовъ* Георгій Евген., мѣщ. Клочковская ул., 86.

Общество Любителей Сценическаго Искусства.

(Скобелевская площ., д. № 19. Телефонъ № 366).

Предсѣдатель *Максимовъ* Ал-сѣй Михайл. Конторскій пер., 4. Товарищъ предсѣдателя *Даниловичъ* Ал-сѣй Фед. Ветеринарная ул., 4. Казначей *Фишманъ* Фед. Фед. Ст.-Московская ул., 1. Секретарь *Кашечниковъ* Никол. Георг. Рыбная ул., 18. Члены правленія: *Голубничій* Васил. Тимоф. Торговая площ., д. Кульшина. *Бичъ-Лубенскій* Ив. Мих. Скобелевская пл., 19.

Общество Взаимнаго Вспоможенія Наборщиковъ.

(Ярославская ул , 18. Телефонъ № 495).

Предсѣдатель правленія *Бережной* Ив. Сазон. Петинская ул., 14. Товарищъ предсѣдателя *Пожарскій* А. Г. Малая Гончаровка. Кассиръ *Поляковъ* Ѳ. С. Проѣзжая ул., 22. Члены правленія: *Муромцевъ* К. И. Рубановская улица, 18. *Прокофьевъ* А. П. Ивановская наб., 9. *Котляровъ* М. В. Заиковская ул., 59. *Простяковъ* А. Г. Степной пер., 24. *Соколовъ* Я. М. Клочковская ул., 101. *Обуховъ* П. М. Токовая ул., 15. *Шведовъ* А. И. Фонарный пер., 23.

Общество Взаимнаго Вспоможенія на случай смерти.

(Университетская ул., 12. Телефонъ № 397).

Предсѣдатель правленія *Холявинъ* Ал-ндръ Фед., двор. Искринская ул., 47. Товарищъ предсѣдателя *Петровъ* Ник. Вас., двор. Рыбная ул., 32. Кассиръ *Маминъ* Петръ Андр., крест. Николаевская площ., домъ Т-ва Мальцевскихъ заводовъ. Членъ правленія *Шошинъ* Иванъ Степан., мѣщ. Рѣзниковскій пер., 10. Бухгалтеръ *Молчановъ* Фед. Вас. Б.-Москалевская ул., 27. Помощникъ бухгалтера *Манохинъ* Мих. Гавр., мѣщ. Клочковскій пер., 22.

Харьковское Общество взаимнаго вспоможенія служащихъ и лицъ свободныхъ профессій.

(Уголъ Торговой пл. и Плетневскаго пер.. д. Кульшиной, № 24)

Предсѣдатель правленія *Максимовъ* Ал-сѣй Мих., двор. Ст.-Московская ул., 31. Члены правленія: *Зальцбергъ* Ник. Гер., мѣщ. Епархіальная ул., 8. *Гросбергъ* Андр. Абр., отст. канц. служ. Пушкинская ул., д. Акименко. *Ковалевъ* Фед. Иван., крест. Скрипницкая ул., 6. *Чагинъ* Ал-ндръ Никол., двор. Конторская ул., 67. *Шуствальдъ* Серг. Алекс., мѣщ. Екатерининская ул., 35. Предсѣдатель Совѣта *Лифаревъ* Иванъ Степ., мѣщ. Рудаковскій пер., д. Бурмистрова. Товарищъ предсѣдателя *Гедройцъ* Петръ Федор. Холодногорскій пер., 17.

Харьковское Ссудо Сберегательное Товарищество.

(Конторская ул., д. № 9. Телефонъ № 456).

Правленіе. Предсѣдатель правленія *Бѣляевъ* Влад. Ник., мѣщ. Нетеченскій пер., 28. Члены: *Акеельродъ* Ал-ндръ Петр., мѣщ. Конторская ул., 9. *Колосовъ* Иванъ Ильичъ, крест. Якубовскій пер., 2. Совѣтъ. Предсѣдатель Совѣта *Наумовъ* Ал-сѣй Степ., лич. поч. гр. Бассейная ул., 9. Члены: *Постный* Андр. Алекс., крест. Пески, Ивановская ул., 25. *Кисиловъ* Дмитр. Иван., мѣщ. *Дмитріевъ* Серг. Ефим., крест. Поселокъ Высокій, с. д. *Новиковъ* Ив. Петр., мѣщ. М. Панасовка, 35. *Рубанъ* Еф. Семен., крест. Церковный пер., 10.

Общество потребителей служащихъ Харьково-Николаевской жел. дороги.

(Уголъ Благовѣщенской и Рождественской улицъ, домъ Уткина).

Предсѣдатель правленія *Беневоленскій* Ал-ндръ Плат., инж. Карповская ул., д. Управленія Х.-Н. ж. д. Члены правленія: Баронъ *Зассъ* Пав. Карл. Никитскій пер., 10. *Класовъ* Ал-ндръ Петр. Николаевская пл., меблиров. комн. Подкаминскаго. *Соколъ* Сем. Петр. Кацарская ул. И. об. бухгалтера правленія *Совзъ* Иванъ Миронов. Карповскій пер., 1.

Добавленіе къ Адресъ-Календарю.

Измѣненія происшедшія во время печатанія календаря.

По вѣдомству Министерства Внутреннихъ Дѣлъ.

Харьковскимъ губернаторомъ назначенъ ген.-маіоръ Ник. Ник. *Пѣшковъ*. Пристав. 1-го стана Лебединскаго уѣзда, назначенъ кол. рег. Алексѣй *Прокоповичъ*, секретаремъ Лебединскаго Уѣзднаго Полицейскаго Управленія н. ч. Артемій *Левашевъ*. Приставомъ 4-го стана Старобѣльскаго уѣзда, кол. асс. Александръ *Саммеръ*. Приставомъ 3-го стана Купянскаго уѣзда, тит. сов. Петръ *Бѣляевъ*. Приставомъ 2-го стана Купянскаго уѣзда, поруч. аапаса Дмитрій *Абулевскій*. Письмоводителемъ Купянской Дворянской Опеки Николай *Захаршевичъ-Капустянскій*. Помощникомъ пристава 5-го г. Харькова кол. рег. Иванъ *Федоровъ*. Приставомъ 2-го участка г. Харькова тит. с. Исидоръ *Волгинъ*. Секретаремъ предводителя дворянства Харьковскаго уѣзда, Флоріонъ *Гутовскій*. Приставомъ 4-го участка гор. Харькова кол. асс. Харлампій *Софіано*. Приставомъ 1-го стана Харьковскаго уѣзда, Александръ *Ганбергъ*. Приставомъ 1-го 1-го стана Ахтырскаго уѣзда, кол. секр. Дмитрій *Турбинъ*. Земскимъ Начальникомъ 3-го участка Сумскаго уѣзда, стат. сов. Викторъ *Отроховъ*. Купянскимъ Уѣзднымъ Исправникомъ кол. асс. Вал. *Мячковъ*, Волчанскимъ Уѣзднымъ Исправникомъ надв. сов. Александръ *Судейкинъ*. Помощникомъ Волчанскаго Исправника кол. асс. Евгеній *Сбитневъ*.

По вѣдомству Министерства Финансовъ.

Управляющимъ акцизными сборами Харьковской губерніи назначенъ кол. совѣт. *Криштафовичъ*. Младшими помощникаии акцизныхъ сборовъ назначены: кол. асс. Викторъ *Монтоковъ*, кол. секр. Павелъ *Базаровъ*, кол. секр. Михаилъ *Торяниковъ* и Александръ *Жихаревъ*. Бухгалтеромъ 2-го разряда Изюмск. Казнач. кол. рег. Валеріанъ *Базилевичъ*.

По Вѣдомству Министерства Юстиціи.

Младшимъ кандидатомъ на должности по судебному вѣдомству при Харьков. Суд. Палатѣ назначенъ Иванъ *Чепѣга*, нотаріусомъ г. Золочева—мѣщ. Ѳедоръ *Ка-*

бошниковъ. И. д. судебнаго пристава Харьков. Окр. Суда—двор. Владимиръ *Вериго*. И. д. Начальника Сумской уѣздной тюрьмы шт.-ротм. *Фонъ-Винклеръ*, и. д. Начальника Харьковской Губернской тюрьмы тит. сов. *Снѣжковъ*.

По вѣдомству Главнаго Управленія Земледѣлія и Землеустройства.

И. д. помощника землемѣра Харьково-Полтавскаго управленія земледѣлія и государственныхъ имуществ. назначенъ н. ч. *Каминскій*.

Правительственныя, сословныя и общественныя учрежденія въ уѣздахъ Харьковской губерніи.

Ахтырскій уѣздъ.

Канцелярія Предводителя Дворянства.

(Ахтырка, Харьковская ул., д. Огея).

Предводитель Дворянства—*Золотницкій* Бор. Викт., кол. рег. Секретарь *Раевскій* Никол. Пав., кол. ассес.

Дворянская опека.

(Ахтырка, Харьковская ул., д. Огея).

Предсѣдатель Опеки *Золотницкій* Бор. Викт., кол. рег. Члены Опеки: *Криницкій* Як. Як. *Сухинскій* Ал-сѣй Вас., ген.-маіоръ. Протоколистъ *Раевскій* Никол. Павл., кол. ассес.

Ахтырскій Уѣздный Съѣздъ.

Предсѣдатель Съѣзда *Золотницкій* Бор. Викт., кол. рег. Уѣздный Членъ Окружнаго Суда *Альбрехтъ* Ник. Серг., ст. сов. Городской Судья *Бѣлый* Владим. Ал-др., надв. сов. Земскіе Начальники: 1-го уч. *Гнѣдичъ* Григ. Петр., кол. совѣт. 2-го уч. *Власовскій* Конст. Ив., поруч. 3-го уч. *Трутовскій* Серг. Ал-др., надв, сов. 4-го уч. *Криницкій* Мих. Панкр., тит. сов. 5-го уч. *Григорьевъ* Влад. Ал-др., ротм. Почетные Мировые Судьи: *Ососковъ* Мих. Ал-др., стат. сов. *Запорожецъ* Григ. Ник., стат. сов. *Шимановъ* Ив. Львов., стат. сов. И. д. Секретаря Съѣзда *Штепинъ* Иванъ Фед., кр. Частные повѣренные: *Ковтуновскій* Ив. Мих., колл. секр. *Доценко* Пав. Евд., двор.

Ахтырскій Уѣздный Училищный Совѣтъ.

Предсѣдатель Совѣта—Уѣздный Предводитель Дворянства. Инспекторъ народн. училищъ стат. сов. *Бородаевскій* Ал-дръ Вас. Члены Совѣта: Протоіерей *Федоровъ* Вас., *Грабовскій* А. Ф. кол. сов., *Кондратьевъ* Н. П., *Сѣдлецкій* К. Ф. стат.-сов., *Алексенко* А. Д., кол. сов., *Тугариновъ* Н. А., над. сов. и всѣ земскіе начальники Ахтырскаго уѣзда.

Ахтырское Уѣздное по воинской повинности Присутствіе.

Предсѣдатель присутствія—Предводитель Дворянства *Золотницкій* Бор. Вик. Члены: уѣздный исправникъ *Кегель* Викт. Леопол., кол. сов. Уѣздный воинск. нач. *Лучицкій* Ник. Влад., полк. Членъ Земской управы по назн. Управы. Дѣлопроизводитель *Клименко* Фил. Сем., поч. гражд.

Ахтырскій Комитетъ Попечительства о Народной Трезвости.

Предсѣдатель Комитета—Предводитель Дворянства *Золотницкій* Бор. Викт., кол. регис. Члены Комитета: Директоръ гимназіи и заступающій мѣсто Предсѣдателя *Миротворцевъ* Ром. Льв., дѣйствит. стат. совѣт. Надзиратель Акцизныхъ Сборовъ 6 округа, онъ-же Непремѣнный Членъ Комитета *Алексенко* Ал-ндръ Демьян., кол. сов. Инспекторъ Народныхъ Училищъ *Бородаевскій* Ал-дръ Васил., ст. сов. Инспекторъ Мужской Гимназіи *Клевцовъ* Никан. Иванов., ст. сов. Учитель Мужской Гимназіи *Квицинскій* Пав. Яковл., ст. сов. Благочинный 1 округа Ахтырскаго уѣзда *Бѣлоусовъ* о. Гавріилъ, свящ. Инспекторъ 4 класснаго Городского Училища *Тугариновъ* Никол. Ал-дровичъ, надв. сов. Членъ Земской Управы *Петренко* Ѳед. Абрам., поч. гр. Уѣздный Членъ Сумского окружного суда по Ахтырскому уѣзду *Альбрехтъ* Ник. Серг., кол. сов. Городской Судья *Бѣлый* Влад. Ал-дровичъ, над. сов. Предсѣдатель Земской Управы *Кондратьевъ* Серг. Петр., двор. Городской Голова *Бойко* Васил. Панл., куп. Уѣздный Воинскій Начальникъ *Лучицкій* Никол. Влад., полк. Уѣздный Исправникъ *Кегель* Викт. Леопольд., кол. сов. Податной Инспекторъ *Александровичъ* Ал-дръ Іосиф., тит. сов. Земскіе Начальники: 1-го участка *Гнѣдичъ* Григ. Петров., над. сов. 2-го участка *Власовскій* Конст. Иван., поруч. 3-го участка *Трутовскій* Сергѣй Ал-дровичъ, над. сов. 4-го участка *Криницкій* Мих. Панкр., тит. сов. 5-го участка *Григорьевъ* Влад. Ал-дровичъ, ротм. Почетный Мировой Судья *Ососковъ* Мих. Ал-дровичъ. стат. сов. Дѣлопроизводитель Комитета *Дмитріевъ* Василій Михайлов., вадворн. совѣт.

Ахтырское уѣздное отдѣленіе попечительнаго о тюрьмахъ комитета.

Стар. директ—Предвод. Дворян. Директора по должности: уѣз. чл. Сум. окр. суда по Ахтырскому уѣзду *Лазаревскій* А. П., надв. сов. Предсѣд. Земск. Управы *Шимановъ* И. Л. Городской судья *Бѣлый* В. А., кол. секр. Городской Голова *Курило* М. В. Уѣздный исправникъ *Кегель* Викт. Леопольд., кол. сов. Уѣздный врачъ *Монтвидъ* Л. С., кол. асс. Благоч. 1-го округа *Бѣлоусовъ* о. Гавріилъ, свящ. Директора Высочайше утвержденные: *Курило* П. Ѳ., куп. *Курило* С. В. *Гнѣдичъ* Гр. П., кол. асс. Дѣлопроизводитель *Раевскій* Ник. Пав., тит. сов.

Ахтырское Уѣздное Полицейское Управленіе.

Уѣздный Исправникъ *Кегель* Викт. Леопольд., кол. сов. Помощникъ Уѣзднаго Исправника *Подольскій* Ив. Фортунат., надв. сов. Секретарь *Коваленко* Фед. Фед., тит. сов. И. д. Столоначальника уголовныхъ дѣлъ *Федоровъ* Вас. Григ., личн. поч. гражд. Столоначальникъ гражданскихъ дѣлъ *Бѣлицкій* Ив. Вас., потом. поч. гражд.

Регистраторъ *Фіалковскій* Іос. Иван., двор. Городовой Приставъ *Ломаковскій* Ник. Ник., кол. асс. Помощники Пристава *Сукачевъ* Анемп. Ив., тит. сов., *Вороновъ* Ник. Конст., кол. секр. Приставъ 1-го стана *Турбинъ* Дм. Вас., кол. секрет. въ с. Тростянцѣ. 2-го стана *Базилевичъ-Княжиковскій* Діон. Григ., надв. сов., въ с. Краснопольѣ. Полицейскій надзиратель слоб. Котельвы—вакансія.

Ахтырскій Уѣздный Распорядительный Комитетъ.

Предсѣдатель Комитета—Уѣздный Исправникъ *Кегель* Викт. Леоп., кол. сов. Члены Комитета: Уѣздный Воинскій Начальникъ *Лучицкій* Ник. Влад., полк. Городской Голова *Бойко* Вас. Иван., куп. Членъ Земской Управы *Петренко* Фед. Абрам., личн. поч. гражд. Секретарь Комитета: Секретарь Полицейскаго Управленія *Коваленко* Фед. Фед., титул. сов.

Ахтырская Уѣздная Земская Управа.

Предсѣдатель *Кондратьевъ* Серг. Петр., дворян. Члены: *Виноградовъ* Петръ Захар., пот. поч. гр., онъ-же заступ. м. предсѣд. упр. *Петренко* Фед. Абрам., поч. гражд. *Лѣснякъ* Никол. Андр., кр-нъ. Секретарь *Гвоздиковъ* Мих. Тимоф., тит. сов. Бухгалтеръ *Рыльцевъ* Коз. Павл., мѣщ. Агрономъ—вакансія. Земскіе медицинскіе врачи: 1-го участка *Подольскій* Вас. Дмитр., кол. сов. 2-го участка *Рудинскій* Як. Мих., кол. сов. 3-го участка *Майборода* Сем. Ник., н. ч. 4-го участка—вакансія. 5-го участка *Радченко* Ив. Митр., н. ч. 6-го участка—вакансія. 7-го участка *Земцевъ* Никол. Прокоф., титул. сов. Межъуѣздный врачъ Ахтырскаго и Богодуховскаго уѣзда *Краснопольская* Фед. Моис. Ветеринарные врачи: 1-го участка *Коваленко* Анат. Филип., надв. сов. 2-го участка *Самодѣлкинъ* Н. И. 3-го участка *Найденовъ* Ст. Хр., н. ч.

Ахтырская Земская Лѣчебница.

Попечители: *Вейссе* Бор. Богд., ст. сов. *Энманъ* Евг. Фед., канд. хим. Врачи: *Ососковъ* Мих. Ал-ндр., ст. сов. *Солодовниковъ* Вл. Ив., над. сов. Фельдшера: *Безпалько* Сем. Ив., кр. *Орѣховъ* Дан. Алексѣев., н. ч. *Карпусь* Мак. Ив., кр. Уч. Повитуха *Одарченко* Кс. Леонт. И. д. Смотрителя *Кисуленко* Гр. Сав., пот. поч. гр. И. д. Письмоводителя *Поповъ* Пав. Никол., надв. сов. Земская Богадѣльня: Попечитель *Ракшевскій* Митр. Вас., кол. ас. Надзиратель *Кисуленко* Григ. Сав., пот. почетн. гражд.

Гласные Ахтырскаго Уѣзднаго Земства.

Гласные Уѣзднаго Земства: *Золотницкій* Бор. Викт., двор. *Власовскій* Серг. Ив., поруч. *Яковлевъ* Гр. Петр., кол. рег. *Шимановъ* Ив. Льв., стат. сов. *Кондратьевъ* Петр. Вас., д. с. с. *Бразоль* Гр. Евг., д. с. с. *Трутовскій* Серг. Ал-др., кол. ас. *Филоновъ* Влад. Мих., подполк., *Криницкій* Мих. Панкр., тит. сов. *Ососковъ* Мих. Ал-др., ст. сов. *Сѣдлецкій* Кон. Фед., ст. сов. *Запорожецъ* Гр. Ник. с. с. *Кондратьевъ* Сер. Петр., двор. *Кондратьевъ* Ал-др. Петр., двор. *Семеновъ* Анат. Влад., шт.-ротм., *Кондратьевъ* Никол. Евгр., двор. *Бразоль* Серг. Евг., д. с. с. *Балашевъ* Вас. Ст., д. с. с. *Милославскій* Ив. Никол., куп. *Виноградовъ* Пет. Зах., пот. поч. гражд. *Петренко* Фед. Абр., поч. гражд. *Соляникъ* Ст. Ив., кр. *Поповъ* Ил. Дан., кр. *Лѣснякъ* Ник. Анд., кр. *Кузьменко* Фед. Куз., кр. *Жаботин*-

скій Вас. Андр., кр. *Королѣвъ* Ал-ндр. Игн., кр. *Пушкарь* Ден. Ив., кр. *Черигнецъ* Ив. Ст., кр. *Надолинный* Як. Моис., кр.

Ахтырская Городская Управа.

Городской Голова *Бойко* Вас. Павл., куп. Заступающій мѣсто Городского Головы, онъ-же и Членъ Управы *Ковтуновскій* Ив. Мих., кол. рег. Секретарь *Доценко* Пав. Евдок., двор.

Ахтырскій Сиротскій Судъ.

Предсѣдатель *Дворскій* Руд. Іос. Члены суда: *Сѣчкаревъ* Андр. Антон., куп. *Хоменко* Григ. Ив., куп. *Федоряка* Ив. Григ., мѣщан. Секретарь *Яковлевъ* Григор. Петр., двор.

Ахтырское Казначейство.

Казначей *Болдыревъ* Мих. Григ., кол. совѣт., Старшій Бухгалтеръ *Вареникъ* Вас. Абрам. Кассиръ 1-го разряда *Ветуховъ* Влад. Дм., колл. ас. Бухгалтеръ 1-го разряда *Поповъ* Мих. Петр., тит. сов. 2-го разряда *Фитюлькинъ* Мих. Евген., н. ч. 2-го разряда *Дмитріевъ* Пав. Дм., н. ч. Счетный чиновникъ *Кобзарь* Троф. Кирилл., н. ч.

Управленіе Ахтырскаго Уѣзднаго Воинскаго Начальника.

Уѣздный Воинскій Начальникъ *Лучицкій* Ник. Влад., полк. Дѣлопроизводитель *Скржидлевскій* Конст. Іустин., шт.-кап. Завѣдывающій складомъ имущества 29 пѣх. запасн. баталіона *Леваковскій* Дм. Ив., пор.

29-й драгунскій Одесскій полкъ.

Командиръ полка *Медвѣдевъ* Ник. Алексан., полк. Помощ. команд. полка по хозяйст. части *Ходневъ* Ал-ндръ Алексѣев., подполк. Помощ. команд. полка по строевой части *Лукинъ* Леон. Ник., подполк. Младш. шт.-офицеры: *Черемисиновъ* Владим. Александров., подполк. *Чевакинскій* Евг. Евгр., подполк. (Призванный изъ зап.). Командиры: 4-го эск. *Клевцовъ* Ник. Матв., ротм. 6-го эск. *Рустановичъ* Вас. Андреев., ком. 1-го эск. *Стеллецкій* Пав. Яков., ротм. *Шахтахтинскій* Али-Ага-Наджафовичъ, ротм. 5-го эск. *Зарубинъ* Конст. Иван., ротм. 3-го эск. *Семеновъ* Анат. Владим., ротм. 2-го эск. *Пенскій* Ром. Мечислав., шт.-ротм. Полковой адъют. *Балясный* Ник. Яков., шт.-ротм. Начал. учеб. коман. *Козаковъ* Ник. Алексан., шт.-ротм. Млад. офицеры: *Дарагинъ* Григ. Вас., шт.-ротм. *Рустановичъ I-й*, Ник. Влад., шт.-ротм. Завѣд. полковымъ обозомъ *Черемисиновъ* Дмит. Анат., шт.-ротм. Млад. офицеры: *Часовиковъ* Ник. Мих., шт.-ротм. *Синегубъ* Вален. Конст., шт.-ротм. *Рустановичъ II-й* Ал-ндръ Андр., шт.-ротм. *Коганъ* Конст. Данил., поруч. *Лазаревъ* Ив. Лазар., поруч. *Тускій* Октав. Максимил., поруч. Завѣд. оружіемъ *Рустановичъ* Геор. Влад., поруч. Млад. офицеръ *Сукни* Ал-ндръ Федор., поруч. Полк. казн. и квартирм. *Эрастовъ* Эрас. Алексѣев., поруч. Завѣдыв. команд. конно-саперъ и телеграф. *Косолапъ* Ал-ндръ Петр., поруч. Млад. офицеры: *Сухинъ* Влад. Алексан., поруч. *Грунауэръ*

Густавъ-Адольфъ-Эмиль-Евгеньевичъ, корн. *Мартосъ* Влад. Григор., корн. Завѣдыв. офицер. собраніемъ *Кременецкій* Вас. Иван., корн. Млад. офицеры: *Кудаліевъ* Махти Андуляховичъ, корн. *Воронковъ* Ник. Петр., корн. *Павлоградскій* Дм. Викт., корн. Дѣлопроиз. полк. суда и завѣд. полк. лазар. младш. оф. *Дорожинскій* Викт. Франц., корн. Млад. офицеры: *Рустановичъ* Анат. Влад., корн. *Долговъ* Мих. Серг., корн. *Поповъ* Сер. Петр., корн. Стар. полк. врачъ *Горбатовъ* Григ. Мих., кол. сов. Ветер. врачъ *Линицкій* Левъ Иван., надв. сов. Млад. полк. врачъ *Черемухинъ* Мих. Серг., кол. ас. Дѣлопроизвод. по хозяйст., части *Богдановичъ* Ант. Андреев., тит. сов. Полковой священникъ *Померанцевъ* Але-ксѣй Алексѣев.

Акцизное Управленіе 6-го округа Харьковской губерніи.

Надзиратель округа *Алексенко* Ал-ндръ Демьян., кол. сов. Старшіе помощники надзирателя: *Максимовичъ* Арс. Иван., над. сов. *Протопоповъ* Ник. Мат., над. сов. *Витвицкій* Кар. Викт., губ. сек. *Перцовъ* Мих. Алексан., кол. асс. *Бурдюговъ* Владим. Мих., кол. ас. Дѣлопроизводители: *Бѣловъ* Владим. Никол., н. ч. *Бѣлецкій* Еф. Петр., н. ч. Младшіе штатные контролеры: *Дербергъ* Анд. Федор., губ. сек. *Экунинъ* Евг. Вяч., губ. сек. *Юрковъ* Владим. Алексѣев., н. ч. Старшій нештатный контролеръ *Тоцкій* Мак. Алексѣев., н. ч. Младшіе нештатные контролеры: *Огаревъ* Вас. Ник., н. ч. *Куровскій* Вяч. Кузьм., н. ч. *Чистяковъ* Викт. Леонид., н. ч. Надсмотрщики: *Либерскій* Ник. Іоасаф., н. ч. *Астаховъ* Ив. Львв., кол. рег.

Ахтырскій № 5 казенный винный складъ.

Завѣдующій складомъ *Тахтамировъ* Пав. Вас. Помощникъ завѣдующаго *Капнудель* Пет. Александ. Конторщикъ *Глуховскій* Мих. Иван. Помощникъ конторщика *Каека* Харит. Кондр. Машинистъ *Соболевъ* Вас. Петров., Подвальные *Еварницкій* Митроф. Ѳедоров.

Ахтырская мужская гимназія.

Почетный попечитель *Кондратьевъ* П. В., д. с. с. Директоръ *Миротворцевъ* Ром. Льв., д. с. с. И. об. инспектора, учит. истор. и геогр. *Клевцовъ* Н. И., с. с. Законоучитель *Кочетовъ* М. И., священникъ. Преподаватели: русск. яз. *Квицинскій* П. Я., с. с. Древнихъ яз.: *Александровичъ* А. Э., с. с. *Поташевъ* М. В., с. с. *Кирпатовскій* П. І., над. с. Математики: *Сѣдлецкій* К. Ф., с. с., засл. учитель. *Ивановъ* Ф. М. над. сов. Нѣмецкаго яз. *Коганъ* Е. К., с. с. Естественной исторіи *Борисенко* Г. В., сост. въ VIII кл. Пригот. кл. *Приходьковъ* Н. И., кол. сек. Пѣнія *Крикуновъ* А. А., куп. Помощ. клас. наставн.: *Сысоевъ* П. А., над. сов. *Покровскій* А. Г., над. сов. Врачъ *Рудинскій* Я. М., кол. сов. Письмоводитель *Акимовъ* И. Н., сост. въ X. кл.

Общество попеченія о нуждающихся ученикахъ Ахтырской мужской гимназіи.

Предсѣдатель правленія—дирек. гимназіи *Миротворцевъ* Ром. Льв., д. с. с. Казначей о-ва—и. об. инспектора *Клевцовъ* Н. И., с. с. Члены: учитель гимн. *Квицинскій* П. Я., с. с. Акциз. надзир. *Алексенко* А. Д. Законоуч. гимн. *Кочетовъ* М. И. Помощн. кассн. наставн. *Покровскій* А. Г., надв. сов.

Ахтырская женская гимназія.

Предсѣдатель педагогическаго совѣта *Миротворцевъ* Ром. Льв., д. с. с. Начальница гимназіи *Ляхова* Мар. Ник., дом. наст. Законоуч. *Имченко* Іоаннъ, свящ. Преподав. и преподават-цы: Русскаго яз.: *Квицинскій* Пав. Яков., ст. сов. *Маслова* Зин. Павл. дом. наст. Матем. и космогр. *Сѣдлецкій* Конст. Фердин. ст. сов. Математики *Ивановъ* Ѳед. Мих., кол. ас. Ариѳметики *Сѣдлецкая* Ел. Конст., дом. учит. Физики и естествен. исторіи. *Борисенко* Григ. Вас., сост. въ VIII кл. Исторіи и педагогики *Александровичъ* Ал-ндръ Эдуар., ст. сов. Исторіи и географіи *Чемоданова* Зин. Владим., дом. учит. Гигіены *Корженевскій* Серг. Евген., надв. сов. Чистописанія *Сапельникова* Алекс. Алек., дом. учит. Рукодѣлія *Кисуленко* Мар. Сав. Нѣмецкаго яз. *Ковалевская* Евг. Ив., дом. учит. Французскаго яз. *Фишеръ* Евг. Матв., дом. учит. Музыки *Рудинская* Евг. Яков., дом. наст. Пѣнія *Крикуновъ* Алек. Алекс. Учительн. пригот. кл. *Мостовенко* Алекс. Ник., дом. учит. Надзирательницы: *Исиченко* Над. Ив., дом. учит. *Матушинская* Клав. Ник., дом. учит *Ѳедоровичъ* Евг. Вас., дом. учит.

О-во вспомоществованія нуждающимся ученицамъ Ахтырской женск. гимназіи.

Предсѣдатель о-ва *Миротворцевъ* Р. Л., д. с. с., дирек. Ахтыр. мужск. гимн. Товарищъ предсѣдателя *Ляхова* М. Н., начал. Ахтыр. женск. гимн. Казначей о-ва *Алексенко* С. Р., жена кол. сов. Канд. казнач. *Добрславская* М. С., дочь маіора. Членъ правленія *Александровичъ* А. Э., преподав. муж. гимн. Членъ правленія и дѣлопроизводитель *Ковалевская* Е. И., преподав. женск. гимн. Членъ правленія и завѣд. склад. учеб. пособ. *Федоровичъ* Е. В., надзират. женск. гимн. Члены правленія: *Алексенко* А. Д., надзират. 6 акц. окр. *Бобровъ* Г. И., купецъ. Члены ревизіонной коммиссіи: *Лепешовъ* Н. Л., управл. отд. Орл. ком. банка. *Милославскій* И. Н., купецъ. *Сѣдлецкій* К. Ф., преподав. мужск. гимн.

Ахтырское городское 4-хъ классное училище.

Почетный смотритель—вакансія. Учит. инспекторъ *Тугариновъ* Ник. Александ., надв. сов. Законоуч. *Поповъ* Ал-ндръ Ник., свящ. Учителя: *Овчаренко* Петръ Ѳед., кол. ас. *Кравченко* Тих. Сем., губ. сек. *Подпрятовъ* Петръ Мих., тит. сов. Врачъ *Солодовниковъ* Владим. Ив., надв. сов.

Ахтырское Александровское Ремесленное Училище.

Почетный попечитель училища *Шимановъ* Ив. Львов., ст. сов. Завѣд. училищемъ и преподав. общеобразов. пред. *Гессъ-де Кальве* Петръ Леонид., пот. двор. Законоуч. *Прядкинъ* о. Леонидъ, свящ. Слес.-кузнеч. мастеръ *Каменцевъ* Фед. Ив., крест. Столяр.-токар. мастеръ *Сопотовъ* Пав. Андреев., мѣщ. Кузнеч. мастеръ *Гнитій* Ив. Ник., крест.

Ахтырское Уѣздное Попечительство Дѣтскихъ Пріютовъ.

Предсѣдатель попечительства Предводитель дворянства. Попечитель пріюта—Директоръ *Виноградовъ* П. З. Члены: *Грабовскій* А. Ф., уѣзд. исправникъ. *Бородаевскій*, инспекторъ народн. учил. *Монтвидъ* Л. С. уѣздн. врачъ. *Гнѣдичъ* Г. П., земск. нач. 1-го уч. *Власовскій* К. И., земск. нач. 2-го уч. *Трутовскій* С. А., земск. нач. 3-го уч. *Кондратьевъ* С. П., земск. нач. 4-го уч. Почетные члены: *Курило* М. В. *Курило* В. М. *Курило* Ѳ. В. *Домаревъ* В. А. *Виноградовъ* В. В. *Хоменко* Г. И. *Фихтеръ* В. М. *Метцичъ* Н. К., *Криницкій* М. П. Дѣлопроизводитель *Раевскій* Н. П.

Ахтырское Отдѣленіе Орловскаго Коммерческаго Банка.

Управляющій *Лепешовъ* Ник. Лук., мѣщ. Депутатъ *Полницкій* Анд. Григор., тит. сов. И. д. бухгалтера *Яценко* Григор. Емельян., крест. Кассиръ *Филимоновъ* Ив. Иванов., мѣщ.

Ахтырское Общество Взаимнаго Кредита.

Предсѣдатель правленія *Курило* Мат. Вас., почет. гражд. Членъ правленія *Дзюбинъ* Ив. Антон., куп. сынъ. Членъ—кассиръ *Бойко* Вас. Павл., куп. Бухгалтеръ *Бѣликъ* Владим. Моис., мѣщ.

Вспомогательно-ссудная касса Ахтырскаго мѣщанскаго общества.

Предсѣдатель *Наумовъ* Мих. Вас., мѣщ. Члены: *Чигиринецъ* Митроф. Иван., мѣщ. *Горбушко* Ник. Ник., мѣщ. *Бондарь* Петръ Плат., мѣщ. *Лежненко* Васил. Михайл., мѣщ.

Общество попеченія о бѣдныхъ, престарѣлыхъ и больныхъ лицахъ въ г. Ахтыркѣ.

Предсѣдатель правленія *Милославскій* Ив. Ник., куп. Членъ—Казначей правленія *Доценко* Пав. Евд., двор. Членъ правленія *Бурдунъ* Дмит. Петр., крест.

Ахтырская Общественная Библіотека.

Старшина библіотекарь *Клевцовъ* Никан. Иван. преподават. муж. гим. и инспект. Старшины: *Алексенко* Алексан. Демьян.; акцизный надзират. *Александровичъ* Алексан. Іосифов., податн. инспек. *Крикуновъ* Алексѣй Алексѣев., уч. пѣнія въ м. гимн. *Коваленко* Анат. Филип., ветер. врачъ. *Залѣсскій* Ник. Максим., Нотаріусъ. *Солодовниковъ* Влад. Иван. город. врачъ. Завѣдывающая библіот. *Ларіонова* Мар. Матв., двор.

Товарищество Боромлянской вальцевой паровой мельницы.

(Слоб. Боромля, Ахтырскаго уѣзда).

Предсѣдатель правленія *Энманъ* Евг. Фед., канд. химіи. Члены правленія: *Гриненко* Прок. Сем., куп. *Эпштейнъ* Никол. Ал-ндр., мѣщ. Бухгалтеръ *Рѣзниченко* Ив. Георг., крест. Крупчатникъ *Шумаровъ* Вас. Дан., крест.

Ахтырская почтово-телеграфная контора.

Начальникъ *Барановъ* Влад. Григ. надв. сов. Помощникъ *Рейнбергъ* Иванъ Готфирд., кол. ас. Надсмотрщикъ низш. окл. *Давиденко* Іос. Андр. н. ч. Почтово-телегр. чиновн. VI разр. низш. окл. *Карпунъ* Игн. Наум. н. ч.

Боромлянское поч.-телегр. отд. Начальникъ *Гончаръ* Стеф. Род., н. ч. Надсмотрщикъ н. о. *Усикъ* Моис. Венед. н. ч.

Котелевское поч.-тел. отд. Начальникъ *Пѣтуховъ* Евг. Ильичъ, кол. ассес.

Краснопольское почт.-телегр. отд. Начальникъ *Раевскій* Троф. Яков., тит. сов. Почт.-тел. чинов. *Лысенко* Вас. Яков., VI р. н. о. н. ч.

Славгородское поч.-телег. отд. Начальникъ *Поповъ* Ник. Гавр. Губерн. Секр. Почт.-телегр. чин. VI разр. *Вьюнникъ* Ив. Моис. н. ч.

Тростянецкое поч.-телег. отд. Начальникъ *Поповъ* Пет. Порфир. тит. совѣт. Надсмотрщикъ *Зоричъ* Зах. Евдок.

Духовенство Ахтырскаго уѣзда.

Благочинные: 1-го окр. *Бѣлоусовъ* Гавр. Иван., свящ., г. Ахтырка. 2-го окр. *Ѳедоровъ* Вас. Ал-ндров., прот., г. Ахтырка. 3-го окр. *Шебатинскій* Григ. Алек., благ., с. Жигайловка.

1-го округа. Г. Ахтырка, Преображенская ц. *Владыковъ* Дм. Ив. свящ. *Подольскій* Дм. Як., пс. Арх.-Михайлов. ц. *Перцовъ* Серг. Александ., свящ. *Волковъ* Ив. Мих., діак. *Сукачевъ* Стеф. Алекс., пс. Николаевская ц.—*Федоровъ* Порф. Ѳед., свящ. *Чефрановъ* Вас. Григ., свящ. *Климентовъ* Илья Тих., діак. *Копейчиковъ* Ник. Никан., пс. *Москаленко* Сер. Александ. псал. Успенская ц.—*Исиченковъ* Іоаннъ Егор., свящ. *Загурскій* Влад. Фед., свящ. *Роменскій* Іос. Ив., діак. *Исиченковъ* Алексан. Алек., псал. и *Бородаевкій* Іос. Иван. псал. Георгіевская ц.—*Прядкинъ* Леон. Павл., свящ. *Столяревскій* Алекс. Пав., псал. Петро-Павловская ц.—*Поповъ* Александръ Никол., свящ. *Шишкинъ* Никол. Дан., діак. *Рубанистый* Конст., псал. сл. Кириковки Архангело-Михайловская ц.—*Скрыпниковъ* Дм. Вас., свящ. *Горбуновъ* Дем. Никол., діак. *Ѳедоровъ* Григ. Ив., псал. с. Янкова-Рога, Іоанно-Богословская ц.—*Филипповъ* Стеф. Григ., свящ. *Поповъ* Никол. Порф., псал. сл. Бакировки, Пятницкая ц.—*Сушковъ* Вас. Яков., свящ. *Краснопольскій* Іуст. Никол., діак. *Акимовъ* Григ. Никол., псал. Старо-Ивановки, Преображенская ц.—*Кіяновскій* Илья, священ. *Станковъ* Серг. Апол., псал. с. Чернетчины, Николаевская ц.—*Петровичъ* Іос. Мат., свящ. *Поповъ* Ив. Андр., псал. с. Журавнаго Архангело-Михайловская ц.—*Щербининъ* Іоан. Дан., свящ. *Якубовичъ* Пет. Вас. псал. сл. Хухры, Николаевская ц.—*Яковлевъ* Михаилъ Ник., свящ. *Крыжановскій* Петръ Ив., псал. Покровская ц.—*Поповъ* Петръ Дем., свящ. *Матвѣвнко* Григ. Діон., псал. с. Лутищъ, Трехсвятительская ц.—*Подлуцкій* Петръ Вас., священ. *Христіановскій* Петръ Вас., псал. сл. Котельвы, Вознесенская ц.—*Артемьевъ* Стеф. Ник., свящ. *Касьяновъ* Дм. Ѳедор., діак. *Геневскій* Никол. Никол., псал. Преображенская ц.—*Пантелѣевъ* Ал-дръ Ив.- свящ. *Балановскій* Вас. Александр. *Нестеренко* Мих. Александр. псал. Николаевская ц.—*Жуковскій* Пав. Ив., свящ. *Куницынъ* Іос. Алекс., діак. *Котляревскій* Стеф. Ѳед., псал. Всѣхсвятская ц.—*Гревизирскій* Георг. Ѳед., свящ. *Криницкій* Петръ Григ., діак.-псал. Покровская ц.—*Давыдовъ* Григ. Ник., свящ. *Котляревскій* Іак. Стеф., псал. Троицкая ц.—*Артемьевъ* Никол. Мих., свящ. *Бутковскій* Ѳеод. Вас., діак. *Прядкинъ* Лав. Ник., псал. с. Деревокъ, Казанская ц.—*Сагарда-Николенко* Андр. Мих., свящ. *Пупъ* Тимоф. Ник., псал. с. Млинковъ, Андреевская ц.—*Рубинскій* Алексѣй Ник., свящ. *Зубенко* Ник. Ив. псал.

2-й округъ. Гор. Ахтырка, Покровскій соб. (Благочин.) *Ѳедоровъ* Вас. Алексан. прот. *Бѣлоусовъ* Гавр. Иван., свящ. *Сперанскій* Ник. Мих. свящ. Діак. *Григорьевичъ* Вас. Льв. *Яровой* Вас. Петров. Псаломщ.: *Гайдуковъ* Іос. Иван., діак. на псаломщ. дол., *Петровъ* Григ. Аѳин. *Чернявскій* Анатол. с. Тростянца Благовѣщ. церкви: *Яновскій* Алексан. Вас. свящ. *Ѳедоровъ* Александ. Вас. свящ. *Богачевъ* Григ. Анд. діак. *Краснокутскій* Александ. Иван., діак. на псалом. вак. *Каравановъ* Пав. Петров., псаломщ. Сл. Бѣлка, Николаевская ц.—*Туранскій* Зах. Ник., свящ. *Яновскій* Григ. Вас., священ. *Должанскій* Анд. Игнат., діак. *Тиранскій* Александ. Алексѣев., діак. на вакансіи псал. *Петровскій* Ант. Семен. псаломщ. С. Никитовка, Казанская церковь. *Пономаревъ* Никол. Гавр., свящ. *Ѳедоровъ* Мат. Александр., плалом. Боромля: Рождество-Богородичная ц.—*Бондаревъ* Іоаннъ Иван. свящ. *Приходинъ* Иванъ Андр., діак. *Минченко* Пав. Ѳом., псаломщ. Христо-Рождественская ц.—*Виноградскій* Стеф. Ил., свящ. *Бѣлоусовъ* Афан. Стеф., діак. *Должанскій* Алек. Григ., и. д. псал. Троицкая ц.—*Стаховскій* Алек. Григор., священ. *Косьминъ* Петръ Алек., псаломщ. Кресто-Воздвиженская ц.—*Кохановскій* Ив. Леонт., священ. *Ладенковъ* Алек. Ник., псаломщ. Сел. Криничное, Антоніевская ц.—*Авксентьевъ* Ник. Вас., свящ. *Поповъ* Вас. Ник., и. д. псаломщ. с. Люджа, Косьмо-Даміановская ц.—*Грищенко* Іоаннъ Андр., свящ. *Петровскій* Іоаннъ Иван., псаломщ. с. Печины, Архангело-Михайловская ц.—*Панкратьевъ* Анд. Никон., свящ. *Червонецкій* Ант. Алекс., псалом. С. Семереньки Николаевская ц.—*Проскурниковъ* Андр. Иван., свящ. *Лѣпскій* Ѳеод. Ник., и. д. псаломщ. С. Поляное, Митрофаніевская церковь—*Александровъ* Ѳеокт. Авксен., священ. *Левитскій* Илья Иван., псаломщ. С. Пожни Покровская ц.—*Яковлевъ* Пав. Ник., свящ. *Ходской* Вас. Васил., діак. *Краснокутскій* Кос. Діомид., псаломщ. Дер. Верхо-Пожня, Николаевская ц.—*Николаевскій* Серг. Иван., свящ. *Фальченко* Іак. Афанас.‘ псаломщ. С. Дерновая, Георгіевская ц.—*Краснокутскій* Алекс. Вас., свящ. *Сукачевъ* Анд. Сем., псаломщ. С. Ницаха, Тихоновская ц.—*Минченко* Ант., свящ. *Мокренскій* Іоаннъ Дан., псаломщ. С. Солдатское, Преображенская ц.—*Рыбаловъ* Конст. Иван., свящ. *Ляшенко* Діон., псал. С. Каменецкое Вознесенская ц.—*Краснопольскій* Іоаннъ Ник., свящ. *Капустянскій* Дам. Петр., діак. на псал. ваканс. С. Каменка Рождество-Богородицкая ц.—*Павловъ* Іак. Иван., свящ. *Ковалевскій* Алексан. Ѳеод., псаломщ.

3-й округъ. С. Бранцовка, Пятницкая ц.—*Романовъ* Андрей Аполлос. свящ. *Горaинъ* Мих. Ксенофон., псал. С. Видновка, Предтеченская ц.—*Тугариновъ* Вас. Васил., свящ. *Ильинскій* Никод. Моис., псал. С. Гречаниковка, Преображенская ц.—*Краснопольскій* Ник. Яков., свящ. *Семеновъ* Иванъ Макс. псал. С. Жигайловка, Покровской ц.—*Шебатинскій* Григ. Алекс., благ. *Оранскій* Іак. Григ., діак. *Ходской* Ник. Вас., псал. С. Краснополье, Преображенская ц.—*Поповъ* Мих. Иван., окруж. деп. *Ильинскій* Іоак. Моис., діак. *Левитскій* Яковъ Матв., псал. С. Краснополье, Успенская ц.—*Василевскій* Алексан. Анд., окруж. духов. и. *Вербицкій* Мих. Никол., свящ. *Ѳедоровскій* Ник. Лук., діак. *Григорьевъ* Ѳед. Иван. и *Рябинскій* Иванъ Ник., и. д. псал. С. Мезеновка, Троицкая ц.—*Мартиновичъ* Іак. Иван., свящ. *Поповъ* Порф. Ѳедоров., и. д. псал. Слоб. Покровская, Покровская ц.—*Поповъ* Григ. Петр., прот. *Христіановскій* Мих. Вас., діак. *Барабаха* Вик. Алекс., псал. С. Пушкарная Рождество-Богородичная ц.—*Приходьковъ* Ѳеод. Петр., свящ. *Сенцовъ* Ант. Павл., и. д. псаломщ. С. Рясное, Димитріевская ц.—*Рудневъ* Ант. Вит., свящ. *Васильковскій* Левъ Васил., діак. *Романцовъ* Ив. Васил., псал. С. Самотоевка, Николаевская ц.—*Люминарскій* Петръ Алексѣев., свящ. *Сирятскій* Димит. Пав., діак. *Бородаевскій* Петръ Григорьев., псаломщ. С. Славгородокъ, Троицкая церк.—*Любарскій* Арсен. Вас., свящ. *Ковалевскій* Вас. Ив., діак. *Царевскій* Мат. Гаврил., и. д. псал. С. Турья, Григорьевская ц.—*Ушаковъ* Аппол. Димит., свящ. *Васильковскій* Григ. Ив., и. д. псал. С. Угроѣды, Пророко-Ильинская ц.—*Ковтунъ* Илья Петр. свящ. *Мартыновъ* Мих. Алексан., псал. С. Ясенокъ, Борисо-Глѣбская ц.—*Ступницкій* Ѳеод. Димит., свящ. *Поповъ* Андр. Степан., и. д. псал. С. Успенское, Успенская церковь, приписана къ двухклирной Успенской ц. сл. Краснополья, особаго причта не имѣетъ.

Волостныя Правленія и Волостные Суды.

Ахтырской волости: Старшина *Задорожній* Ив. Корн. Волостной писарь *Кошутъ* Ив. Герас. Предсѣдатель Суда *Батюкъ* Фил. Степ.

Боромлянской волости: Старшина *Романика* Мих. Ник. Волостной писарь *Гриценко* Петръ Яков. Предсѣдатель Суда *Сумцовъ* Маркъ Петр.

Дерновской волости: Старшина *Басовъ* Афан. Емел. Волостной писарь *Гудзенко* Карпъ Ѳедор. Предсѣдатель суда *Давидовъ* Ант. Аммос.

Жигайловской волости: Старшина *Будникъ* Стеф. Ив. Волостной писарь *Вербицкій* Ив. Петр. Предсѣдатель суда *Хитренко* Фед. Лавр.

Кириковской волости: Старшина *Кузьменко* Ѳед. Козьм. Волостной писарь *Скрипченко* Анд. Прок. Предсѣдатель суда *Кузьменко* Ѳед. Косьм.

Котелевской волости: Старшина *Даценко* Іос. Макс. Волостной писарь *Зинченко* Ив. Ив. Предсѣдатель суда *Задорожній* Ром. Вас.

Краснопольской волости: Старшина *Бесарабъ* Игн. Павл. Волостной писарь *Сизоненко* Мак. Мих. Предсѣдатель суда *Майборода* Як. Павл.

Покровской волости: Старшина *Якубинскій* Троф. Пант. Волостной писарь *Матвіецъ* Феок. Григор. Предсѣдатель суда *Савченко* Ив. Дмит.

Ряснянской волости: Старшина *Луста* Аф. Сид. Волостной писарь *Головашевъ* Евф. Тим. Предсѣдатель суда *Щербакъ* Влад. Моис.

Славгородской волости: Старшина *Ильченко* Игн. Вас. Волостной писарь *Пащенко* Троф. Павл. Предсѣдатель суда *Обуховскій* Троф. Иван.

Тростянецкой волости: Старшина *Головченко* Григ. Григор. Волостной писарь *Семенченко* Ив. Ефим. Предсѣдатель суда *Кравченко* Аф. Алексѣев.

Хухрянской волости: Старшина *Хоменко* Ив. Григ. Волостной писарь *Поповъ* Як. Ром. Предсѣдатель суда *Ткаченко* Ив. Афан.

Богодуховскій уѣздъ.

Канцелярія Предводителя Дворянства.

Предводитель Дворянства *Клейнмихель* Никол. Владим., графъ. Помощникъ Предводителя Дворянства *Каразинъ* Ив. Иван., поруч. зап. артил. Депутатъ Дворянства *Селастенниковъ* Апол. Михайл., губ. секр. Письмоводитель Канцеляріи *Тертичниковъ* Никол. Павл., кол. секр.

Богодуховская Дворянская Опека.

Предсѣдатель Дворянской Опеки *Клейнмихель* Никол. Владим., графъ. Дворянства Засѣдатели: *Подгоричани-Петровичъ* Валер. Валер., графъ. Дворянства Засѣдатель *Смаковскій* Никол. Вас., корн. зап. арм. Письмоводитель Опеки *Ковальчуковъ* Адріанъ Андр., тит. сов.

Богодуховскій Уѣздный Съѣздъ.

Предсѣдатель Съѣзда—Уѣздный Предводитель Дворянства *Клейнмихель* Никол. Владимір., графъ, поруч. запаса гвард., онъ-же почетн. миров. суд. Уѣздный Членъ Харьковскаго Окружнаго Суда *Ершовъ* Ив. Ал-ндров., стат. сов. Городской Судья *Шейхль* Владим. Антон., колл. асс. Земскіе Начальники: 1-го участка *Степановъ*

Фед. Фед., поруч. зап. арм. 2-го участка *Кондратьевъ* Серг. Дмитр., титул. совѣт. 3-го участка *Гарденинъ* Влад. Никол., коллежск. ассес. 4-го участка *Гарденинъ* Александ. Ник., коллежск. секр. 5-го участка *Савичъ* Веніам. Андр., колл. совѣтн., Почетные Мировые Судьи: *Селастенниковъ* Апол. Мих., губ. секр. *Альховскій* Ник. Степан., кол. сов. *Мочульскій* Алексѣй Мих., колл. сов. *Краль* Ив. Адальб., титул. сов., и. д. судебн. слѣдов. *Хельстремъ* Фед. Леонард., отст. кап. II ранга. *Панченко* Ив. Павл., титул. сов. *Марессевичъ де-Крешево* Степ. Иван., сынъ доктора медиц. *Бутовичъ* Григор. Никол., дворян. Секретарь Съѣзда *Линицкій* Ив. Степан., титул. сов. Частные Повѣренные: *Линицкій* Мих. Никол., колл. секр. *Расторгуевъ* Владим. Андр., помощн. присяжн. повѣр.

Богодуховское уѣздное отдѣленіе попечительнаго о тюрьмахъ комитета.

Старшій Директоръ—Предвод. Дворянства *Клейнмихель* Никол. Влад., графъ. Директоры Высочайше утвержденные и состоящіе въ этомъ званіи въ 1906 году: *Тертичниковъ* Никол. Павл., кол. секр. *Кованько* Ник. Никол., ст. сов. *Марессевичъ-де Крешево* Степ. Иван., сынъ докт. мед. *Селастенниковъ* Апол. Михайл., губ. секр. Директоры обязательные по закону: *Ершовъ* Ив. Ал-ндров., стат. совѣтн., *Шейхль* Влад. Антон., колл. асс. Баронъ *Фонъ-Дистерло* Евг. Август., кол. сов. *Альховскій* Никол. Степ., колл. сов. *Станиславскій* Алексѣй Маркіан., свящ.

Богодуховскій Уѣздный Комитетъ Попечительства о народной трезвости.

Предсѣдатель—Предводитель Дворянства *Клейнмихель* Н. В., графъ. Заступ· мѣсто Предсѣдателя Комитета Уѣздный Членъ Харьковскаго Окружнаго Суда *Ершовъ* И. А., стат. сов. Члены Комитета: Зем. Начальн. 1 уч. Богод. уѣзда *Степановъ* Ф. Ф., поруч. зап. Городской Судья *Шейхель* В. А., кол. асс. Уѣздный Исправникъ Баронъ *Фонъ·Дистерло* Е. А., кол. сов. Акцизный Надзиратель 2 округа *Конопасевичъ* А. В., надв. совѣтн. Инспекторъ Народныхъ Училищъ *Мирошниченко* Я. П. Податной Инспекторъ *Гиршманъ* Н. Л. Земскій Начальникъ 3 ст., Богодухов. уѣзда *Гарденинъ* В. Н., тит. сов. Воинскій Начальникъ *Мостинскій* М. А., подполковн. Земскіе Начальники: 4 уч., Богодухов. уѣзда, *Гарденинъ* А. Н., двор. 5 уч. *Савичъ* В. Андр., н. сов. Предсѣдатель Земской Управы *Хельстремъ* Ф. Л., капит. 2 ранга. Уѣздный Врачъ *Альховскій* Н. С., кол. сов. Благочинный 2 округа *Станиславскій* о. Алексѣй. Городской Голова *Кузнецовъ* Н. Алекс., куп. Поч. миров. судья: *Селастенниковъ* А. М., г. секр. *Краль* И. Адальб., титул. сов. *Панченко* И. П., кол. ассес. *Мочульскій* А. М., стат. сов. *Бутовичъ* Г. Ник., дворян. Дѣлопроизводитель 2-го окр. *Григорьевъ* В. А. Почетн. Мир. Судья *Марессевичъ-де Крешево* Степ. Иван., сынъ докт. мед. Члены Дворянской Опеки: *Подгоричани-Петровичъ* В. В., графъ. *Авксентьевъ* Л. П., колл. ассес. Казначей Комитета—Помощникъ Исправника *Шустерманъ* Н. П., надв. сов.

Богодуховское Уѣздное Полицейское Управленіе.

Уѣздный Исправникъ Баронъ *Фонъ-Дистерло* Евг. Август., колл. совѣтн. Помощникъ Исправника *Шустерманъ* Ник. Петр., надв. сов. Секретарь *Винковскій* Владим. Савв., титул. сов. Столоначальники: Гражданскаго Стола *Щекинъ* Алексѣй Конст., колл. секр. Уголовнаго Стола *Поповъ* Серг. Иван., колл. регистр. Регистраторъ *Кременецкій* Андр. Виктор., потом. двор. Становые Пристава: 1 стана *Иль-*

инскій Мих. Вас., колл. асс., сл. Б.-Писаревка. 2 стана *Трояновскій* Пав. Григ., колл. асс., г. Краснокутскъ. Полицейскіе Надзиратели: гор. Богодухова *Жуковъ* Дем. Яковл., кол. рег. Гор. Краснокутска. Исправляющій Должность *Любицкій* Стеф. Вас., канц. служ., сынъ свящ.

Богодуховскій Уѣздный Распорядительный Комитетъ.

Предсѣдатель Баронъ *Фонъ-Дистерло* Евг. Август., уѣздн. исправн. Члены Комитета *Мостинскій* Мих. Апп., подп. уѣздн. воин. нач. *Кузнецовъ* Никит. Алексѣев., куп. городской голова. *Эккъ* Ник. Констан., кол. сов., членъ уѣздн. земск. упр.

Богодуховская Уѣздная Земская Управа.

Предсѣдатель Управы *Хельстремъ* Ѳед. Леонард., отст. кап. 2 ранга. Членъ Управы и Заступающій мѣсто Предсѣдателя *Эккъ* Ник. Конст., кол. сов. Членъ Управы *Смаковскій* Ник. Вас., корн. зап.

Гласные Богодуховскаго Уѣзднаго Земскаго Собранія.

Марессевичъ-де-Крешево Степ. Ив., двор. *Хельстремъ* Ѳед. Леонард., отст. капит. 2 ранга. *Бутовичъ* Григор. Никол. *Селистенниковъ* Апол. Мих. *Мочульскій* Алексѣй Мих., стат. сов. *Подгоричани-Петровичъ* Валер. Валер., графъ. *Панченко* Ив. Павл., колл. асс. *Савичъ* Веніам. Андр., зем. нач. *Смаковскій* Ник. Вас., корн. зап. *Кондратьевъ* Сергѣй Дмитр., земск. начальн. *Эккъ* Никол. Констант., кол. сов. *Степановъ* Фед. Федор., зем. нач. *Кованько* Дан. Ник., стат. сов. *Альховскій* Ник. Степ., двор. *Тарасовъ* Ив. Ив. двор. *Голоперовъ* Пав. Вас., двор. *Вьюникъ* Вас. Емельян., кр-нинъ. *Журавлевъ* Пет. Никиф., кр-нъ. *Коваленко* Анд. Вас., кр-нинъ. *Козявкинъ* Афан. Иван., кр-нинъ. *Козловъ* Гер. Мартын., кр-нинъ. *Омельяненко* Ив. Михайл., кр-нинъ. *Свириденко* Лука Иван., кр-нинъ. *Хирный* Порф. Макс., кр-нинъ. *Щетининъ* Алексѣй Прокофьев., кр-нинъ.

Богодуховское Уѣздное по воинской повинности Присутствіе.

Предсѣдатель—Предводитель Дворянства *Клейнмихель* Никол. Владим., графъ. Члены: Уѣздный Исправникъ Баронъ *Фонъ Дистерло* Евг. Август., колл. сов. Уѣздный Воинскій Начальникъ *Мостинскій* Мих. Аполлосов., подполк. Членъ Уѣздной Земской Управы *Эккъ* Никол. Конст., колл. совѣт. Дѣлопроизводитель *Тертичниковъ* Никол. Павлов., кол. секр.

Богодуховское Благотворительное Общество.

Предсѣдатель Правленія *Ершовъ* Ив. Алексан., уѣздн. членъ Харьков. окружн. суда. Товарищъ Предсѣдателя Баронъ *Фонъ-Дистерло* Евг. Август., уѣздн. исправн. Члены: *Стачиславскій* о. Алексѣй, благочин. 1 окр. Богодух. уѣз. *Никольская* Мар. Дмитр., нач. прогимн. *Оптовцевъ* Ник. Ник. (онъ-же казнач. Правлен.). *Шустерманъ* Ник. Петр. (онъ-же секрет. Правленія).

Богодуховская Городская Управа.

Городской Голова *Кузнецовъ* Никита Алексѣев., куп. Заступающій мѣсто Городского Головы, Членъ Управы *Туранскій* Сав. Мих., поч. гражд. Членъ Управы

Лысенко Ив. Яковл., почетн. гражд. Городской Секретарь *Исиченко* Ѳед. Семенов., почетн. граждан.

Богодуховскій Сиротскій Судъ.

Предсѣдатель *Таравцовъ* Сем. Ѳед., мѣщ. Члены: *Туранскій* Сав. Мих., поч. гражд. *Торяникъ* Пав. Троф., мѣщ.

Богодуховское Мѣщанское Управленіе.

Мѣщанскій Распорядительный Староста *Пелипенко* Ив. Самсон., мѣщ. Письмоводитель Мѣщанскаго Управленія *Нежидъ* Діом. Вас., крест.

Богодуховское Казначейство.

Казначей *Влезковъ* Стеф. Ананьев., кол. сов. Старшій Бухгалтеръ *Денисенко* Андр. Павлов., н. ч. Кассиръ 1-го разр. *Куницынъ* Пав. Захарьев., кол. асс. Бухгалтеры: I-го разр. *Оптовцевъ* Ник. Ник., н. ч. II-го разр. *Назаровъ* Ив. Конст., н. ч. Счетный Чиновникъ *Сирота* Зах. Иван., н. ч.

Управленіе Богодуховскаго Уѣзднаго Воинскаго Начальника.

Уѣздный Воинскій Начальникъ *Мостинскій* Мих. Аполлос., подп. И. д. Дѣлопроизводителя Управленія *Дорошевъ* Никита Иван., кол. регистр.

Акцизное Управленіе 2-го округа.

Окружной Надзиратель *Конопасевичъ* Алекс. Вас., надв. сов. Помощники Надзирателя: *Верейскій* Тих. Петр., надв. сов. *Барянницынъ* Мих. Март., надв. совѣт. *Мухинъ* Серг. Сем., кол. секр. *Протасовъ* Сем. Иван., тит. сов. *Острянинъ* Пет. Яковл., тит. сов. Дѣлопроизводители: *Григорьевъ* Викт. Александр., кол. асс. *Ценгирій* Ив. Иван., неим. ч. Контролеры: *Янчевскій* Петръ Іосиф., кол. секр. *Лашкевичъ* Ант. Ник., губ. секр. *Иваненко* Андр. Иван., губерн. секр. *Козакъ* Владим. Франц., кол. секр. *Брадшау* Раф. Иван., н. ч. *Соколовъ* Ник. Дмитр., н. ч.

Богодуховская Дмитріевская V классная женская прогимназія.

Попепичельница *Кенигъ* Е. К., пот. поч. гражд. Предсѣдатели: попечит. совѣта *Селастенниковъ* Апол. Мих., губ. секр., Педагогич. совѣта—*Лощаковъ* Ив. Н., надв. сов., Начальница *Никольская* Марія Дмитр., дом. наст. Законоучители: *Станиславскій* А. М., свящ. и *Ступницкій* Г. П., свящ. Преподаватели и преподавательницы: Русскаго языка—*Меранди* Люб. Вас., дом. наст. Математики—*Лозинская* Леокадія-Тарія Карл., дом. наст. Исторіи и географіи—*Бондарева* Вѣра Прох., дом. учит. Естествен. исторіи—*Клоковъ* Вас. Евф., надв. сов. Франц. языка—*Замошникова* В. Ив., дом. наст. Чистописанія—*Лещенко* Елиз. Кирил., дом. учит. Рукодѣлія—*Вознесенская* Марія Мих. Пѣнія—*Сукачевъ* Дмит. Ник., поч. гражд. Пригот. классъ *Ревковская* Нина Никол., дом. учит. Надзирательницы: *Адамовская* Марія Иван., дом. наст. *Крамарева* В. Г., дом. наст. Врачъ *Ревковскій* Ник. Ник., кол. ас.

О-во вспомоществованія нуждающимся учащимся Богодухов. женск. прогимназіи.

Предсѣдатель правленія *Хельстремъ* Ф. Л., капит. 2 ранг. Товарищъ предсѣдателя *Ершовъ* И. А., ст. сов. Казначей *Никольская* М. Д. Секретарь *Лощаковъ* И. Н., надв. сов.

Боходуховское Городское 3-хъ классное Училище.

Почетный смотритель *Кенигъ* Фед. Леопольд., пот. поч. гр. Инспек. училища *Лощаковъ* Ив. Никанор., надв. сов. Законоуч. *Пономаревъ* Евг. Петр., свящ. Учители: *Клоковъ* Вас. Евф., надв. сов. *Моисеенко* Фед. Кон., кол. ас. *Луговой* Сем. Игнат., въ X клас. *Сукачевъ* Дм. Никол., поч. гражд.

О-во вспомощ. нужд. ученикамъ Богодух. город. училища.

Предсѣдатель правленія *Ершовъ* Ив. Алексан., ст. сов. Товарищъ предсѣдателя-*Лощаковъ* Ив. Никанор., надв. сов. Казначей дѣлопроизвод. *Моисеенко* Ѳед. Конс., кол. ас. Членъ правленія *Фонъ-Дистерло* Евг. Август. кол. сов.

Богодуховское отдѣленіе Харьковскаго о-ва грамотности.

Завѣдывающая училищемъ *Лозинская* Леокад. Карл., учител. Богодух. прогим. Законоучитель *Тюковъ* Іоаннъ, діак. соборной церкви г. Богодухова. Учительница *Бѣлозерская* Дар. Ник., имѣющ. зван. уч. нач. школы.

Женская Воскресная школа Богодух. отд. Харьков. о-ва грамотности.

Завѣдывающая училищемъ *Короткова* Ол. Сер., имѣющ. зван. дом. учительн. Законоучитель *Тюковъ* Іоаннъ, діаконъ соборной церкви г. Богодухова. Учительница *Поливанная* Юл. Вас., имѣющ. зван. учител. народ. школы.

Ремесленная школа Богодух. отд. Харьков. о-ва грамотности.

Завѣдывающая училищ. учительница *Короткова* Ол. Серг., имѣющ. зван. домаш. учител. Помощ. учительницы *Леонтовичъ* Алек. Павл., имѣющ. зван. домаш. учител. Законоучитель *Понамаревъ* о. Евгеній, свящ. Троицкой цер. г. Богодухова. Учител. рукодѣлія *Литвинова* Соф. Вас., окончив. жен. рем. учил. въ г. Богодуховѣ. Мастерица мастерской *Попова* Мар. Ив., имѣющ. зван. мастер. дамскаго платья.

Богодуховское отдѣленіе Харьковскаго о-ва грамотности.

Предсѣдатель *Кенигъ* Фед. Леоп. Заступ. его мѣсто *Геркевичъ* Евг. Андреев., ветерин. врачъ. Члены комитета *Мендельсонъ* Дав. Мих., врачъ. *Лозинская* Леок. Карл., учител. *Шейхль* Влад. Ант., город. суд. *Лощаковъ* Ив. Ник., инспект. город. учил. *Гиршманъ* Ник. Леон., подат. инспек. *Подгурскій* Иппол. Фран., судеб. слѣд. *Мирошниченко* Як. Петр., инспек. народ. учил. по Богодух. уѣз. *Короткова* Ол. Серг., учител. *Луговой* Сем. Игн., учит. *Пономаревъ* Евг. Петр., свящ.

Правленіе Музыкально-Драматическаго общества.

Предсѣдатель *Молчановскій* Зах. Амвр., кол. сов. Товарищъ его *Лысенко* Ив. Як., лич. поч. гражд. Члены: Казначей *Гнѣтко* Мих. Андр., лич. поч. гражд. Секретарь *Старосельскій* Ис. Ил., мѣщ. Завѣд. хозяйств. частью *Гнѣтко* Тимоф. Андр., крест. Членъ правленія *Кобецъ* Ив. Емельян., крест.

Коммиссія по устр. народныхъ чтеній.

Завѣдывающій *Луговой* Сем. Игн., учит. Члены: *Лощаковъ* Ив. Никан., завѣд. город. учил. *Геркевичъ* Евг. Андр., надв. сов.

Богодуховское потребительное общество.

Предсѣдатель правленіе *Покровскій* Ник. Павл., тит. сов. Заступ. предсѣдателя *Григорьевъ* Викт. Алексан., кол. ас. Членъ—казначей *Шустерманъ* Ник. Петр., надв. сов. Члены правленія *Станиславскій* Ал-сѣй Мар., прот. *Гнѣтко* Мих. Анд., личн. поч. гражд. *Малиновскій* Степ. Леон., крест. *Старосельскій* Ис. Ил., мѣщ.

Краснокутское Городское Управленіе.

Городской староста *Зайцевъ* Ив. Дан., мѣщ. Помощ. город. стар. (завѣдыв. дѣлопроизв.) *Колесникъ* Ив. Діев., поч. гражд. Торговые депутаты: *Панчишный* Ив. Епиф., крест. *Батозскій* Дан. Ив., мѣщ. *Рарогъ* Вас. Вониф., крест. Базар. и ярмарочные смотрители: *Солонецкій* Митр. Павл., отстав. фельдф. *Ромка* Вас. Логв., крест. Присяжные оцѣнщики: *Форовъ* Конст. Ал., мѣщ. *Солонецкій* Митр. Павлов., отст. фельд. Сборщикъ мѣщан. о-ва *Яловнаровъ* Ив. Михайл., мѣщ. Купеческій староста *Вьюнникъ* Вас. Емел., куп.

Краснокутскій Сиротскій Судъ.

Предсѣдатель—Городской староста. Члены: *Яремко* Ст. Леон., мѣщ. *Кощій* Серг. Ал-сѣев., мѣщ. Секретарь *Колесникъ* Ив. Діев., поч. гражд.

Краснокутское Общество Взаимнаго Кредита.

Предсѣдатель совѣта *Недзѣльскій* Ал-ндръ Никол., поч. гражд. Предсѣдатель правленія *Петровъ* Петръ Андр., канд. сельск. хоз. Товарищъ предсѣд. *Зайцевъ* Ив. Дан., мѣщ. Члены правленія: *Форовъ* Конст. Ал-ндр., мѣщ. (онъ же кассиръ). *Колесникъ* Ив. Діев., поч. гражд. *Плахотникъ* Мих. Матв. фельдф.

Краснокутское Благотворительное Общество.

Предсѣдатель правленія *Оболенцевъ* Пав. Мих., нотар. Товар. предсѣдателя *Зайцевъ* Ив. Дан., город. староста. Казначей *Форовъ* Конст. Ал-ндр., церк. стар. Секретарь *Колесникъ* Ив. Діев. поч. гражд. Члены правленія: *Трояновскій* Пав. Гр., кол. ас. *Гарденинъ* Ал-ндръ Никол., зем. нач. *Древалюковъ* Ив. Аф., т. с. *Фрейгоферъ* Ив. Петр., мѣщ. *Куницынъ* Конст. Ел., поч. гражд.

Краснокутское сельско-хозяйственное общество.

Предсѣдатель *Недзѣльскій* Ал-ндръ Никол., поч. гр. Товар. предсѣдателя *Петровъ* Петръ Андр., агрон. Казначей *Колесникъ* Ив. Діев., поч. гр. Секретарь *Сазоновъ* Вик. Ив., агрон. Члены совѣта: *Гарденинъ* Ал-ндръ Никол., зем. нач. *Смаковскій* Никол. Вас., землевл. *Трояновскій* Пав. Гр., двор. *Рожественскій* Бор. Никол., агрон. *Душкинъ* Ник. Алекс., агрон. *Костровицкій* Іос. Эдмунд., землевл. *Быльевъ* Ив. Дан. *Форовъ* Конст. Ал-ндръ., мѣщ. *Рарогъ* Вас. Бониф., крест. *Плахотникъ* Мих. Матв., крест. *Грабовскій* Валер. Ал-ндров., ветер. врач. Агрономъ О-ва *Сакулинъ* Мод. Викт., поч. граж. Письмоводитель *Ковалевскій* Ив. Никол., поч. гр.

Краснокутская Городская Общественная библіотека.

Главный распорядитель и предсѣд. коммиссіи завѣд. библіотекой—город. староста. Члены коммиссіи: *Оболенцевъ* Пав. Мих., нотар. *Древалюковъ* Ив. Аф., учит. *Форовъ* Конст. Ал-ндр., мѣщ. *Кощій* Серг. Ал-сѣев., мѣщ. Библіотекарь *Китченко* Петръ Андр., крест.

Краснокутская безплатная библіотека-читальня.

Завѣдывающая библіотекой читальней *Витинская* Вар. Вас., потомств. двор. Наблюдающ. за библіот. читал. *Древалюковъ* Ив. Аф., кол. ас.

Правленіе Краснокутской мѣщанской вспомогательной кассы.

Предсѣдатель правленія кассы городской староста *Зайцевъ* Ив. Дан., мѣщан. Члены: *Яловнаревъ* Ив. Мих., мѣщ. *Диденко* Нест. Вас. мѣщ. Бухгалтеръ *Колесникъ* Ив. Діев., пот. гр.

Александровское Ремесленное училище.

Завѣдывающій училищ. *Навродскій* Ал-ндръ Митроф. Законоучитель *Туранскій* о. Іоан. Ник. Учитель образоват. предметовъ *Тремко* Викт. Ив. Преподаватели: слесар. рем. *Прайбшъ* Вячес. Ѳом. Столярнаго *Куницынъ* Мих. Влад. Кузнечнаго *Цвигуновъ* Петръ Як.

Краснокутское городское двухклассное Герасима Дашкевича училище.

Почетный смот. училищ. *Марессевичъ-де-Крешево* Степ. Ив., поч. мир. суд. Завѣдывающій училищ. *Древалюковъ* Ив. Афан., кол. ас. Законоучитель *Туранскій* Іоан. Ник., свящ. Учитель *Расторгуевъ* Серг. Андреев., тит. совѣт.

Почтовыя учрежденія.

Богодуховская почтово-телегр. контора: Начальникъ конторы *Адамовскій* Евген. Степ., над. сов. Почтово-телегр. чин. 5 разр. *Ильинъ* Пав. Давыд., н. ч. Почтово-телегр. чин. 6 разр. низ. ок. *Варченко* Прок. Вас., н. ч. Надсмотр. низш. оклада *Гаражій* Сем. Конон. н. ч.

Краснокутское почтово-телеграфное отдѣленіе: Начальн. отдѣлен. *Гладковъ* Ив. Ѳед., кол. асс. Почтово-телеграфн. чиновн. 6 разр. низш. оклада. *Колесникъ* Иванъ Ив. н. ч.

Гутянское почтово-телеграфное отдѣленіе: Начальникъ отдѣл. *Ѳомичевъ* Петръ Мит., тит. сов. Почтово-телеграфный чин. 6 разр. низ. окл. *Аидреево* Николай Исид. н. ч.

Больше-Писаревское почтовое отдѣленіе: Начальникъ отдѣленія *Тюленевъ* Ив. Алекс., губ. секр.

Купьевахское почтовое отдѣленіе: Начальникъ отдѣленія *Левченко* Ив. Ив. н. ч.

Рублевское почтовое отдѣленіе: Начальникъ отдѣленія *Алтуховъ* Ив. Ив. н. ч.

Духовенство Богодуховкаго уѣзда.

Благочинные: 1-го округа *Станиславскій* Ал. Маркіан. свящ., г. Богодуховъ 2-го окр. *Золотаревъ* Іоан. Никол., свящ., г. Краснокутскъ.

1-го округа Г. Богодуховъ: Соборно-Успенская ц.—*Станиславскій* Ал-сѣй Марк., свящ. (благочинный). *Ступницкій* Григ. Павл., свящ. Троицкая ц.—*Власовъ* Вас. Пав., свящ. *Пономаревъ* Евг. Петр., свящ. Покровская ц.—*Доброславскій* Вас. Ѳед., прот. *Лихницкій* Леонидъ, свящ. Сл. Большая-Писаревка: Покровская ц.—*Роменскій* Іак. Петр., свящ. Николаевская ц.—*Богдановъ* Петръ Вас., свящ. Успенская ц.—*Доброславскій* Ал-сѣй Вас., свящ. С. Братеницы, Воскресенская ц.—*Власовскій* Пав. Ал-дров., свящ. Сл. Вольное—*Вергунъ* Ѳед., свящ. *Стадниченко* Вас., свящ. С. Гниловка, Николаевская ц.—*Назаревскій* Григ. Пав., свящ. С. Корбины-Иваны, Троицкая ц.—*Дюковъ* Афан. Ив., свящ. С. Иваны, Рождество-Богородичная ц.—*Рубинскій* Пет., свящ. С. Крысинъ-Яръ, Николаевская ц.—*Грызодубовъ* Ник. Ал-ндр., свящ. С. Лѣсковка, Георгіевская ц.—*Рудниковскій* Вас., свящ. С. Лютовка, Іоанно-Предтеченская ц.—*Вертеловскій* Пав. Ѳеод., свящ. С. Лозовое, Богородичная ц.—*Кіяновскій* Вас., свящ. С. Малая-Писаревка, Покровская ц.—*Евфимовъ* Серг., свящ. С. Матвѣевка, Покровская ц.—*Петровъ* Іаковъ Петр., свящ. С. Малыжино, Успенская ц.—*Загоровскій* Ник. Мих., свящ. С. Новая-Рябина, Николаевская ц.—*Черняевъ* Пет. Ильичъ, свящ. С. Поличковка, Екатерининская ц.—*Геневскій* Ал-сѣй Никол., свящ. С. Поповка, Троицкая ц.—*Камышанъ* Іоаннъ Іоан., свящ. С. Рясное, Николаевская ц.—*Любицкій* Ант. Стеф., свящ. Сл. Сѣнное, Богородичная ц.—*Пономаревъ* Викт. Евг., свящ. Троицкая ц.—*Сукачевъ* Вас. Вас., свящ. С. Старая-Рябина, *Стеллецкій* Пет. Андр., свящ., С. Тарасовка Димитріевская ц.—*Любинскій* Григ. Аг., С. Ямное, Покровская ц,—*Сапухинъ* Ант. Тимоф., свящ. С. Яблочное, Вознесенская ц.—*Ѳедоровъ* Вас. Влад., свящ. С. Ѣздоцкое, Богородичная ц.—*Сапухинъ* Ев. Ал-дров., свящ.

2-го округа. Г. Краснокутскъ: Успенская ц.—*Золотаревъ* Іоаннъ Ник., свящ. (багочинный). *Дашкіевъ* Вас. Георг., діак. *Щелоковскій* Серг. Никан., псал. Николаевскій приходъ—*Снесаревскій* Анат. Алекс., свящ. *Карпусь* Вас. Макар. и. д. псал. Архангело-Михайловская ц.—*Туранскій* Іоан. Никол., свящ. *Власовскій* Игн. Викт. діак. *Мигулинъ* Ник. Тимоф. псал. С. Александровка, Александро-Невская ц.—*Савченко* Василій свящ. *Вътуховъ* Иллар. Евтр. и. д. псал. С. Бригадировка, Покровская ц.—*Котляровъ* Ѳеод. Семен. свящ. *Капустянскій* Ѳеод. Пет., псал. С. Городное, Николаевская ц.—*Погорѣловъ* Григ. Кирил., свящ. *Потаповъ* Павелъ Иван., псал. С. Губаровка Рождество-Богородичная ц.—*Ведринскій* Платонъ Никол., свящ. *Будянскій* Ѳеодоръ Петр., псал. С. Качаловка, Троицкая ц.—*Стрижаковъ* Ѳеод. Ефимов., свящ. *Улановъ* Мих. Георг., псал. С. Каплуновка Рождество-Богородичная ц.—*Ильинскій* Стеф. Θеод. свящ. второго свящ. мѣсто вакантно свящ. *Зимбури* Андрей Андр. діак. *Журило* Илья Никит., псал. Сл. Колонтаевъ, Успенская ц. —*Сильванскій* Мих. Васильев., прот. *Толмачевъ* Θеод. Григ., псал. Николаевская ц.—*Татариновъ* Θеод. Павл., свящ. *Фальченко* Вас. Афан., діак. *Потаповъ* Іоан. Петров., псал. Преображенская ц.—*Бугуцкій* Полик. Стеф., свящ. *Новомирскій* Іоаннъ Елис., псал. С. Козѣевка, Покровская ц.—*Владыковъ* Іоан. Гаврил., прот. *Яхно* Тим. Александр., діак. Сл. Константиновка, Константино-Еленовская ц.—*Колосовскій* Іоан. Вас., свящ. *Васильковскій* ИльяГерас. діак. *Золотаревъ* Ник. Мануил., и. д. псал. С. Кручикъ, Крестовоздвиженская ц.—*Подольскій* Симеонъ Антон. свящ. *Червонецкій* Арсен. Иван., и. д. псал. С. Купьеваха, Антоніо-Θеодосіевская ц.—*Грабовскій* Григ. Вас., свящ. *Капустянскій* Пав. Петров., псал. С. Лихачевка *Жуковъ* Тих. Никит., свящ. *Краснокутскій* Вит. Мих., псал. С. Любовка, Покровская ц.—*Навродскій* Іоаннъ Яковл., свящ. *Капустянскій* Стеф. Петр., псал. С. Мирное, Сорокомученическая ц.—*Поморцевъ* Стефанъ Александр. свящ. *Терновскій* Вас. Павл., псал. С. Мурафа, Архангело-Михайловская ц.—*Капустянскій* Петръ Павл., свящ. *Козловскій* Антон. Алексѣев. діак. *Шарый* Андрей Григ., псал. Николаевская ц.—*Ревскій* Іоаннъ Іоан. свящ. *Кипоренко* Іоаннъ Васил., діак. *Лозько* Іульянъ Андр., и. д. псалом. С. Пархомовка, Покровская ц.—*Ефимовъ* Вик. Андр., свящ. *Петровскій* Григ. Сем. Свящ. *Сенявинъ* Петръ Макар., діак. *Таранъ* Георг. Яковл. *Чаговецъ* Діонисій Андр. и. д. псал. С. Павловка, Георгіевская ц.—*Загурскій* Елис. Лук., свящ. *Константиновъ* Никол. Аркад., и д. псал. С. Полковая-Никитовк, Успенская ц. *Котляровъ* Сем. Іоан. свящ. *Павловскій* Θеофил., діак. Сл. Рублевка, Успенская ц.—*Θедоровскій* Петръ Сем., свящ. *Покровскій* Іоан. Іоан. діак. *Наумовъ* Іоан. Макс., псал. Архангело-Михайловская ц.—*Прокофьевъ* Димит. Евгеньев., свящ. *Печкинъ* Іоаннъ Ром. псал. С. Филенково Георгіевская ц.—*Федоровъ* Сергѣй Констант., свящ. *Рубинскій* Андр. Сем., діак. *Александровъ* Авксент. Алексѣев., псал. С. Хрущевая-Никитовка, Успенская ц.—*Григоревичъ* Василій Евген., свящ. *Рубинскій* Пав. Александр. діак. *Бойченко* Аверк. Иван. псал. С. Шаровка, Благовѣщенская ц.—*Кулешовъ* Іоаннъ Іоан., свящ.—*Фіалковскій* Тимоф. Пантел. псаломщикъ.

Волостныя правленія и Волостные Суды.

Богодуховской волости: Старшина *Форостенко* Пав. Григ. Волостной писарь *Скирда* Ив. Андр. Предсѣдатель суда *Ситало* Власъ Евдоким.

Больше-Писаревской волости: Старшина *Еременко* Моис. Григ. Волостной писарь *Гармашъ* Петръ Иван. Предсѣдатель суда *Воронковъ* Ив. Владим.

Вольновской волости: Старшина *Казявкинъ* Афан. Ив. Волостной писарь *Христенко* Козьма Мих. Предсѣдатель суда *Приходько* Мих. Иван.

Колонтаевской вол.: Старшина *Омельянченко* Ив. Мих. Волостной писарь *Мазепа* Троф. Павл. Предсѣдатель суда *Колесникъ* Емел. Фил.

Константиновской волости: Старшина *Лебедъ* Ром. Корн. Волостной писарь *Маньковкій* Алекс. Клим. Предсѣдатель суда *Винниченко* Фед. Федор.

Краснокутской волости: Старшина *Плахотникъ* Мих. Матв. Волостной писарь *Кабанъ* Ив. Нестор. Предсѣдатель суда *Гиль* Вас. Никиф.

Купьевахской волости: Старшина *Омельяненко* Ив. Марк. Волостной писарь *Носикъ* Стеф. Поликарп. Предсѣдатель суда *Краснаруцкій* Стеф. Ив.

Лютовской волости: Старшина *Кручина* Ив. Аким. Волостной писарь *Козловъ* Герас. Март. Предсѣдатель суда *Наумовъ* Ив. Фил.

Мурафской волости: Старшина *Грищенко* Діом. Петров. Волостной писарь *Дьяченко* Ник. Ник. Предсѣдатель суда *Савченко* Петръ Иван.

Ново-Рябинской волости: Старшина *Плисъ* Емел. Федор. Волостной писарь *Слюсаренко* Самуилъ Ив. Предсѣдатель суда *Акимовъ* Андр. Агеев.

Пархомовской волости: Старшина *Твердохлѣбовъ* Серг. Ѳедоров. Волостной писарь *Масенко* Вас. Иван. Предсѣдатель суда *Самойленко* Ив. Дмитр.

П.-Никитовской волости: Старшина *Поповъ* Ник. Ефим. Волостной писарь *Шептунъ* Феод. Яков. Предсѣдатель суда *Викуленко* Фил. Ефим.

Рандавской волости: Старшина *Конюшенко* Осипъ Петр. Волостной писарь *Боровикъ* Макс. Иван. Предсѣдатель суда *Шведскій* Дмит. Анисим.

Рублевской волости: Старшина *Журавлевъ* Петръ Никифор. Волостной писарь *Бухаровъ* Ром. Максим. Предсѣдатель суда *Титаренко* Сем. Никол.

Сѣннянской волости: Старшина *Жупинскій* Спир. Моис. Волостной писарь *Суббота* Еліазар. Вас. Предсѣдатель суда *Винниченко* Митр. Фад.

Тарасовской волости: Старшина *Тутовъ* Род. Емел. Волостной писарь *Корбинъ* Епиф. Федор. Предсѣдатель суда *Рокитинъ* Митр. Горд.

Хр. Никитовская волость: Старшина *Кодацкій* Алекс. Моис. Волостной писарь *Борожбитъ* Стеф. Григор. Предсѣдатель суда *Пивоваровъ* Апол. Павл.

Валковскій уѣздъ.

Канцелярія Предводителя Дворянства.

Предводитель дворянства *Палицинъ* Петръ Иван., прап. Секретарь *Глушковъ* Вас. Афан., надв. сов.

Дворянская Опека.

Предсѣдатель *Палицынъ* Петръ Иван., прапорщ. Засѣдатели: *Перликъ* Вас. Лавр., кол. сек. *Фонъ-Циглеръ* Влад. Петр., кол. сек. Письмовод. (вакансія).

Уѣздный Съѣздъ.

Предсѣдатель—Предвод. дворянства. Уѣзд. членъ Харьк. окр. суда *Косинскій* Казим. Франц., надв. сов. Город. судья *Снарскій* Феликсъ Осип., ст. сов. Почетные мировые судьи: *Духовской* Евг. Мих., д. ст. сов. *Дублянскій* Пав. Мих., кол. сов. *Енишерловъ* Ник. Петр., ст. сов. *Орловъ* Ал-ндръ Иван., двор., *Сухомлиновъ* Серг., Ал-ндров., тит. сов. *Шидловскій* Ник. Роман., надв. сов., *Ширковъ* Вал. Вал., д. ст. сов. *Фюнеръ* Вильг. Ив., тит. сов. *Голицынъ* Ал-ндръ Дмит., князь. *Палицынъ* Петръ Ив., прап. *Яхонтовъ* Ал-ндръ Ив., д. ст. сов. Земскіе начальники: 1 уч. *Перликъ* Дмит. Петр., шт.-кап. 2 уч. *Гнѣдичъ* Евг. Петр., кол. секр. 3 уч. *Среб-дольскій* Евг. Никол., кол. сов. 4 уч. *Коссовичъ* Ив. Андр., кол. ас. Податной инпекторъ *Шевцовъ* Іос. Ив., тит. сов. Уѣздный исправникъ *Бѣлявскій* Ив. Ал-ндров., кол. сек. Секретарь съѣзда *Глушковъ* Вас. Аѳан., надв. сов. Частный повѣренный *Семовъ* Ник. Мих., двор.

Уѣздное по воинской повинности Присутствіе.

Предсѣдатель—Предв. дворянства. Члены: Уѣзд. исправникъ *Бѣлявскій* Ив. Ал-ндров., кол. секр. Воин. начальникъ *Яковлевъ* Петръ Ал-дров., подп. Членъ земс. управы *Куколевскій* Серг. Андр., н. с. Врачи: Уздн. вр. *Башинскій* Гр. Вит., кол. сов. Земск. вр. *Ивановъ* Дан. Мих., лек. Дѣлопроизводитель *Мандрычъ* Никита Игнат., поч. гражд.

Уѣздный училищный совѣтъ.

Предсѣдатель—Предвод. дворянства. Инспек. народ. училищъ *Бѣлокспытовъ* Ник. Алексѣев., ст. сов. Члены: отъ мин. нар. просв. *Кудрявцевъ* Ник. Дмит., кол. ас. Отъ дух. вѣд. *Пономаревъ* Андрей, свящ. Отъ мин. внут. дѣлъ *Бѣлявскій* Ив. Ал-ндрв., кол. сек. Отъ земства *Енишерловъ* Ник. Петр., ст. сов. *Даниленко* Д. А. и всѣ земскіе начальники.

Отдѣленіе Харьковскаго Епархіальнаго Училищнаго Совѣта.

Предсѣдатель *Ѳедоровскій* Іоаннъ Гавр., прот. Уѣздн. наблюдатель *Новскій* Андр. Ѳедор., свящ. Членъ дѣлопроизвод. *Пономаревъ* Андр. Петр., свящ. Членъ казначей *Курской* Пав. Корн., свящ. Члены отдѣленій: *Антоновъ* Петръ Дав., свящ. *Эвенховъ* Стеф. Ник., свящ. *Слюсаревъ* Илія Никиф., свящ. *Бѣлявскій* Ив. Алекс., уѣздн. испр. *Петровъ* Петръ Андр., канд. сел.-хоз. *Кузьминовъ* Сем. Емил. купецъ. *Мальцевъ* Вас. Павл., предс. отъ мин. нар. просв. *Енишерловъ* Ник. Петр., предс. земск. управы Земскіе начальники Валк. уѣзда.

Отдѣленіе Попечительнаго о тюрьмахъ Комитета.

Старшій директоръ—уѣздный Предводит. дворянства. Директоры по должности: *Енишерловъ* Ник. Петр., предсѣд. уѣзд. земс. упр., ст. сов. *Снарскій* Феликс. Осип., город. судья, ст. сов. *Косинскій* Каз. Франц., уѣзд. чл. Харьк. окр. суда., над. сов. Тов. прок. Харьк. окр. суда *Ѳедоровскій* І. Гавр., благоч. 1-го окр., прот. *Бѣлявскій* Ив. Ал-ндр., уѣздн. испр., кол. сек. *Башинскій* Григ. Вит., врачъ, кол. сов., Директоры Высочайше утвержденные: *Шидловскій* Ник. Ром., над. сов., *Мандрычъ* Никита Игнат., поч. гражд.

Комитетъ Попечительства о народной трезвости.

Предсѣдатель *Палицынъ* Петръ Иван., предвод. двор., прапор. Заступ. мѣсто предсѣдателя *Косинскій* Казим. Франц., чл. окр. суда. Казначей *Мальцовъ* Васил. Павл., инспек. город. учил. Члены: *Шевцовъ* Іос. Иван., податн. инспект. *Яковлевъ* Петръ Александ., воин. начальн. *Мухинъ* Серг. Семен., помощ. окр. акц. надз. *Бѣлявскій* Ив. Андр., уѣзд. испр. *Слюсаревъ* о. Илья, свящ. *Коссовичъ* Ив. Андр., земс. нач. *Сребдольскій* Евг. Никол., земс. нач. *Перликъ* Дмит. Петр., земс. нач. *Снарскій* Филик. Осипов., город. судья. *Енишерловъ* Ник. Петр., предсѣд. земс. управы. *Тупицынъ* Илья Васил., город. стар. Члены отъ земства: *Куколевскій* Сер. Андр., над. сов. *Сухомлиновъ* Бор. Александ., двор. Не обязательные члены: *Леонтовичъ* Петръ Евграф., ветерин. врачъ. *Пряниковъ* Вас. Мак., земс. тех. Дѣлопроизводитель *Заднѣпровскій* Ив. Вас., мѣщ.

Полицейское Управленіе.

Уѣздный исправникъ и. д. *Бѣлявскій* Ив. Алек., кол. секр. Помощ. исправн. *Фонъ-Сизинъ* Мих. Павл., над. сов. И. д. секретаря *Ивановъ* Лук. Дмит., н. ч. Столоначал.: гражд. стола *Перликъ* Ев. Вас., пот. двор. Уголовнаго стола *Ходасъ* Григ. Яков., н. ч. Регистраторъ *Пащинскій* Ив. Вас., п. д. Становые пристава: 1 ст. *Лѣсовиковъ* Фед. Вас., тит. сов., с. Новая-Водолага. 2 ст. *Бѣлянчевъ* Митр. Петр., тит. сов., с. Коломакъ. 3 ст. *Степановъ* Петръ Иван., кол. рег., ст. Люботинъ. Надзиратель г. Валокъ *Ковалевскій* Ник. Дмит., кол. секр.

Распорядительный Комитетъ.

Предсѣдатель Уѣздн. исправ. *Бѣлявскій* Ив. Ал-дров., кол. сов. Члены: Воин. начал. *Яковлевъ* Петръ Ал-дров., подполк. Город. староста *Тупицынъ* Илья Васил., купецъ. Членъ земск. управы *Куколевскій* Серг. Андр., над. сов.

Земская Управа.

Предсѣдатель *Енишерловъ* Ник. Петр., ст. сов. Члены *Куколевскій* Серг. Андр., надв. сов. *Сухомлиновъ* Бор. Ал-ндр., губ. секр. Секретарь *Ковалевскій* Ник. Зах., поч. гражд. Бухгалтеръ *Оберемокъ* Ал-ндръ Филип., поч. гражд. Земск. врачи медицинскіе: 1-го уч. *Михайловъ* Вас. Ал-ндр., кол. сов., с. Коломакъ. 2-го уч. (вакансія), с. Новая Водолаг. 3-го уч. *Ивановъ* Вас. Мих., лек., г. Валки. 4-го уч. *Ясинскій* Владим. Панкр., лек., д. Гряково. Ветеринар. врачи: 1-го уч. *Леонтовичъ* Пет. Евграф., над. сов., г. Валки. 2-го уч. *Свиренко* Ал-ндръ Анисиф. Любот. межуѣздн. учас. *Боровской* Мееръ Вульф., лѣк. Завѣд. Старо-Мерчан. богад. *Рубинскій* Вас. Павл., фельдшеръ.

Александровское ремесленное училище.

Завѣд. учит. онъ же препод-общеобраз. пр. *Сафоновъ* Серг. Ив., мѣщ. Законоучитель *Курской* о. Павелъ, свящ. Преподават. ремеслъ: слесарн. *Коляда* Прок. Васил., крест. Кузнечн. *Папуга* Ѳед. Ѳедор., крест.

Земскіе гласные.

Дублянскій Пав. Мих., ст. сов. *Енишерловъ* Ник. Петр., ст. сов. *Фюнеръ* Вильг. Иван., кол. сек. *Коссовичъ* Ив. Андр., тит. сов. *Куколевскій* Серг. Андр., над. сов. *Орловъ* Ал-сѣй Иван., двор. *Перликъ* Дмит. Петр., шт.-кап. *Самойловичъ* Ал-ндръ Ѳедор., двор. *Фонъ-Циглеръ* Ал-ндръ Петр., шт.-рот. *Шидловскій* Ал-ндръ Ник., двор. *Шидловскій* Ник. Ром., над. сов. *Сребдольскій* Евг. Никол., тит. сов. *Сухомлиновъ* Бор. Ал-ндров., губ. сек. *Королевцевъ* Дмит. Дмитр., двор. *Михайловъ* Вас. Ал-ндров., кол. сов. *Духовской* Евг. Мих., д. ст. сов. *Кузьминовъ* Сем. Емел., куп. *Яновскій* Ал-ндръ Вас., куп. *Савченко* Ѳед. Вас., куп. *Бондаренко* Карпъ Мих., крест. *Мѣзинъ* Ив. Ник., кр. *Шалепа* Григ. Ив., кр. *Близнюковъ* Хрис. Дмитр., кр. *Мирошниченко* Макс. Вас., кр. *Ефименко* Як. Матв., крест. *Никоненко* Григ. Вас., кр. *Коваленко* Арт. Степ., кр.

Земская Больница.

Врачъ *Ивановъ* Дан. Мих., лѣк. Смотритель *Перликъ* Вас. Лавр., кол. секр. Фельдшеръ *Мельникъ* Як. Филип., кол. сек. Фельдшерица *Скиндеръ* Ал-ндра Захар. Санитарный врачъ *Танчукъ* Сам. Ал-ндров., лек.

Городское Управленіе.

Город. стар. *Тупицынъ* Илья Вас., куп. Помощникъ *Заболотный* Вас. Иван., личн. почетн. гражд. Завѣд. дѣлопр. *Кремена* Ѳока Влас., личн. почет. граждан. Город. вр. (вакансія). Подат. сборщ. мѣщан. общ. *Хащина* Ал. Дан., мѣщ. Куп. стар. *Яновскій* Алекс. Вас., купецъ.

Городской Сиротскій судъ.

Предсѣдатель *Кожевниковъ* Эмман. Вас., личн. почет. гражд. Члены: *Яновскій* Алек. Вас., купецъ. *Савченко* Ѳед. Васил., куп. *Александровъ* Алекс. Андр., куп. *Бельдгауэръ* Март. Март., мѣщ. *Ходаковскій* Алекс. Самойл., мѣщ. *Васильевъ* Вас. Мих., мѣщ. Дѣлопроизводитель *Ольховскій* Гавр. Степ., крест.

Казначейство.

Казначей *Бутковъ* Геор. Вас., кол. сов. Старш. Бухгалт. *Григорьевъ* Никол. Мих., тит. сов. Кассиръ I разр. *Варавинъ* Вас. Георг., тит. сов. Бухгалтеръ I разр. *Геневскій* Алексан. Никол., тит. сов. Бухгалтеръ II разр. *Дьяковъ* Мих. Иван., кол. регистр.

№. 4 казенный винный складъ.

Завѣдывающ. *Зуевъ* Вас. Андр., крест. Помощн. завѣд. *Турупов*ъ Мих. Андр., дворян. Конторщикъ *Бѣлоусовъ* Алекс. Петр., мѣщ. Помощн. конторщ. *Олешко* Алекс. Яков., крест. Подвальный *Дымовъ* Григ. Фед., крест. Машинистъ *Клименко* Мих. Ник., крест. Сборщикъ денегъ при складѣ *Яновскій* Вас. Павл., сынъ купца и *Косенко* Ив. Ив., мѣщ.

Управленіе Воинскаго Начальника.

Воинскій Начальникъ *Яковлевъ* Пет. Алек., подполк. Дѣлопроизвод. *Тертичниковъ* Влад. Павл., надв. сов.

Городское 3-хъ классное училище.

Почетный смотритель *Гуровъ* Вас. Вас., надв. сов. Учител. инспект. *Мальцовъ* Вас. Павл., надв. сов. Законоуч. *Ѳедоровскій* Іоан. Гавр., прот. Учители: *Чамовъ* Вас. Ал-ндр., кол. ас. *Кудрявцевъ* Ник. Дим., кол. ас. Преподав. пѣнія *Ремесниковъ* Влад. Ник., двор. Врачъ *Ивановъ* Дан. Мих., лекарь.

Городское женск. 3-хъ клас училище.

Завѣдывающая училищемъ *Рейхель* Анна Петр., двор. Законоучитель *Слюсаревъ* о. Илья, свящ. Учительницы: *Рейхель* Евг. Мих., двор. *Сукачева* Софья Яков., двор. Рукодѣлія *Виноградская* Анна Ив., жена діак. Учитель пѣнія *Синявскій* Фед. Афан., крест. Врачъ *Башинскій* Гр. Вит., кол. сов.

Городское 2-хъ классное приходское училище.

Почетный блюститель *Енишерловъ* Ник. Петр., ст. сов. Завѣд. учил. стар. учит. *Рѣшетнякъ* Пав. Григ., кол. рег. Учительницы: *Рѣшетнякъ* Екатер. Ник., жена учителя. *Рейхель* Лидія Мих., дочь губ. секр. Законоучитель *Слюсаревъ* о. Илья священ.

Общество попеченія о бѣдн. учен. и ученицахъ гор. уч.

Предсѣдатель *Косунскій* Каз. Франц., уѣздн. чл. Тов. предсѣдателя *Бѣлявскій* Ив. Ал-ндр., исправникъ. Членъ правленія *Ѳедоровскій* о. Іоаннъ протоіерей. Обязат. члены правленія: Учитель инспекторъ гор. муж. уч. *Мальцевъ* Вас. Пав. и завѣд. город. женск. училищ. *Рейхель* Анна Пет. Членъ правл. казнач. секрет. *Рейхель* Евген. Мих.

Дѣтскій пріютъ.

Почетный попечитель *Духовской* Евг. Мих., дѣйст. ст. сов. Попечительница *Ширкова* Соф. Ал-др., жена дѣйст. ст. сов. Помощница *Клочкова* Нонна Мих., жена кол. ассер. Директоръ *Перликъ* Дм. Петр., шт. кап. Помощникъ *Болховитиновъ* Іосифъ Ив., полков. Смотрительница *Кузьмина* Марья Ал-др., мѣщ.

Благотворительное общество.

Предсѣдатель правленія *Леонтовичъ* Пет. Евгр., надв. сов. Товарищъ предсѣдателя *Пряниковъ* Вас. Макс., техн. Членъ секр. *Кремена* Ѳока Власов., мѣщан. Членъ казн. *Савченко* Ѳед. Васил., куп. Члены: *Заболотный* Вас. Иван., лич. поч. гражд. *Крикунъ* Григ. Мих., мѣщ.

Общ. люб. музык. и драмат. искусствъ.

Предсѣдатель *Леонтовичъ* Пет. Евграф., н. с. Товар. предсѣд. *Шевцовъ* Іос. Ив., кол. ас. Членъ режиссеръ *Пряниковъ* Вас. Макс., техникъ. Членъ казначей *Яновскій* Вас. Павлов., куп. Членъ секретарь *Ивановъ* Дан. Мих. докт.

Безплатная народная библиотека-чит.

Наблюдающій *Ѳедоровскій* от. Іоаннъ, прот. Завѣдывающій *Леонтовичъ* Петръ Евгр., надв. совѣт. Библіотекарша *Порталова* Антонина Иван., мѣщ.

Валковское ссудо-сберегательное товарищество.

Предсѣдатель правленія *Тупицынъ* Илья вас., куп. Члены правленія: *Заболотный* Вас. Ив., лич. поч. гр. *Бальдгауеръ* Март. Март., мѣщ. Члены совѣта: *Яновскій* Ал-ндръ Вас., куп. *Савченко* Фед. Вас. куп., *Кравченко* Степ. Артем., крест. *Груба* Ал-сѣй Як., крест. *Синявскій* Сам. Аф., крест. *Синявскій* Як. Роман., крестьянинъ.

Почтовыя учрежденія.

Валковская почтово-телеграфная контора Начальникъ *Квитковскій* Георг. Стеф., над. сов. Почтово-телеграфныя чиновъ.: V разряда *Поповъ* Алекс. Иван., н. ч., VI разряда низш. окл. *Ильяшенко* Петръ Кир. н. ч.

Люботинская почтово-телеграфная контора. Начальникъ *Катрухинъ* Александ. Мих., надв. сов. Почтово-телеграфный чиновникъ V раз. *Сѣробаба* Петръ Прок. н. ч. Почтово-телеграфный чиновникъ VI разр. н. о. *Лучка* Петръ Яков., н. ч. Надсмотрщикъ н. о. *Горозѣевъ* Ал-сѣй Фед., н. ч. Почталіоны: *Тарусинъ* Сер. Сем., н. ч. *Коваленко* Мих. Вас.

Коломакское почтово-телеграфное отдѣленіе. Начальникъ *Воскресенскій* Як. Яков., губ. секр.

Ново-Водолагское почтово-телеграфное отдѣленіе. Начальникъ *Ѳеофиловъ* Никиф. Георг., н. ч. Почтово-телеграфный чиновн. VI разр. н. о. *Чепурный* Троф. Ив., н. ч.

Духовенство Валковскаго уѣзда.

Благочинные: 1-го окр. *Ѳедоровскій* Іоаннъ Гав., прот. г. Валки. 2-го окр. *Антоновъ* Петръ, свящ., сл. Н.-Водолага.

1-й округъ. Г. Валки, Соборно-Преображенская ц.—*Ѳедоровскій* Іоаннъ Гавр., прот. *Новскій* Андр. Ѳед., свящ. *Должанскій* Іоаннъ Андр., діак. *Мирошникъ* Діон. Дан., псал. *Коваленко* Дам. Кир., псал. Благовѣщенской ц.—*Курской* Пав. Корн., свящ. (онъ же катихизаторъ и цензоръ проповѣдей). (вакансія) діак. *Козловъ* Влад. Павл., псал. Рождество-Богородицкая ц.—*Ѳоминъ* Григ. Тим. свящ. *Сорочинскій* Макс. Аѳан., діак. *Яковлевъ* Ал. Гр., псал. Георгіевская ц.—*Крыжановскій* Меѳ. Ал-дров. свящ. *Ольховскій* Ник. Вас., діак. *Ѳедоровскій* Іоаннъ Андр., псал. Успенская ц.—*Слюсаревъ* Илья Никиф., свящ. (онъ же депутатъ 1 окр.) *Ѳедоровскій* Іос. Андр., діак. *Измайловъ* Никол. Петр., псал. Валковскаго уѣзда: сл. Коломакъ, Николаевской ц.—*Власовскій* Ал-сѣй Вас., свящ. *Щербина* Никаноръ Іоан., діак. *Андреенковъ* Андрей Андр., псал., сл. Коломака, Воскресенская ц.—*Василевскій* Вас. Андр., свящ. *Бондаревъ* Илія Іоан., свящ. *Шеинъ* Илія Никол., діак. *Ганзеръ* Ив., псал. *Калашниковъ* Тихонъ Влад., псал., сл. Высокополья, Николаевской ц.—*Ризположенскій* Влад. Витал., свящ. *Невядовскій* Стеф. Стеф., діаконъ *Безугловъ* Іоаннъ Мих., с. Алексѣевка, Покровская ц.—*Пономаревъ* Андр. Петр., свящ., (онъ же помощн. благочиннаго). *Грабовскій* Павелъ Серг., псал., с. Снѣжкова, Предтеченская ц.—*Лукашевъ* Мих. Никол., свящ. *Черняевъ* Пав. Ильичъ, свящ. *Богославскій* Федоръ Ант., діак. *Таранскій* Ѳед. Аѳан., псал. *Лѣсной* Сергій Сем., псал. Слоб. Ковяги, Рождество-Богородичная ц.—*Жуковскій* Мих. Ник., свящ. *Пономаревъ* Дм. Тим., діак. *Новродскій* Петръ Мих., псал. *Хижняковъ* Ал-ръ Леонт., псал., сл. Перекопа, Троицкая ц.—*Миньковскій* Іоаннъ Ѳед., свящ. *Фальченко* Мих.

Аѳ. свящ. *Литовка* Ѳед. Евстаф., діак. *Богославскій* Конст. Пав., псал. *Яновскій* Анат. Илларіон., псал., с. Сидоренкова, Тихоновская ц.—*Пономаревъ* Ал-сѣй Андр., свящ. *Тиранскій* Сим. Мих., псал., с. Калленикова, Покровская ц.—*Леонтовичъ* Ѳеод. Евгр., свящ. *Красовскій* Іоан. Іоан., псал., с. Кантакузова, Захарьевская ц.—*Рахманъ* Илія Ник. свящ. *Грабовскій* Іоан. Серг., псал., с. Покровское, Троицкая ц.—*Ильинъ* Іоан. Мих., свящ. *Чернуха* Андр. Григ., псал., с. Дороѳеевка, Рождество-Богородицкая ц.—*Ѳедоровъ* Іоан. Виссар., свящ. *Меньковскій* Іоан. Іоан., пс., с. Новаго-Мерчика, Покровская ц.—*Смирнскій* Ал-дръ Ив., свящ. *Фальченко* Іоан. Аѳан., псал., с. Стараго-Мерчика, Всѣхсвятская ц.—*Уманцевъ* Андр. Ант., священ. *Подорожній* Григ. Андр., псал. *Калашниковъ* Вас. Вас., псал.

2-й округъ. Слоб. Новая-Водолага, Преображенская ц.— *Антоновъ* о. Петръ, свящ. *Протопоповъ* Іоаннъ, діак. *Николаевскій* Андрей, псал. Воскресенская ц.—*Вербицкій* о. Ал-ндръ свящ. *Ѳедоровскій* о. Тихонъ, свящ. *Ѳедоровскій* Гав., діак. *Гончаревскій* Симеонъ, псал. діак. *Толмачевъ* Іак. псал. Николаевская ц.—*Поповъ* Іоаннъ, свящ. *Протопоповъ* Димит., діак. *Бэрейко* Аркадій, псал. С. Новомъ Кресто-Воздвиженская ц. *Эвенховъ* о. Стефанъ, свящ. *Труфановъ* Александ., діак. *Михайловскій* Вас., псал. С. Княжномъ, Петро-Павловской ц.—*Закрицкій* о. Андрей, свящ. *Рѣдькинъ* Ал-ндръ, псал. С. Караванское, Рождество-Богородичная ц.—*Ястремскій* о. Іоаннъ, свящ. *Чумаковъ* Симеонъ, діак. *Соболевъ* Іаковъ, псал. С. Станичное, Іоанно-Предтеченская ц.—*Энеидовъ* о. Илья, протоіер. *Григорьевъ* Іак., свящ. *Фальченко* Платонъ, діак. *Максименко* Григорій, псал. *Багметъ* Мих., псал. С. Камышеватое, Успенская ц. *Закрицкій* Іоаннъ, свящ. *Поповъ* Павелъ, діак. *Заводовскій* Григорій, псал. С. Михайловка, Троицкая ц.—*Рокитянскій* о. Іоаннъ, св. *Бугуцкій* Іоакинфъ, діак. *Булгаковъ* Ник., псал. Сл. Минковка Покровская ц.—*Дейнеховскій* Левъ, свящ. *Андроповъ* Іоаннъ, діак. *Антоньевъ* Іуда, псал. С. Знаменка, Знаменская ц.— *Любодовскій* Ѳеодоръ, свящ. *Николаевскій* Ѳеодоръ, псал. С. Старая Водолага, Покровская ц.—*Николаевскій* Іоаннъ, свящ. *Бѣлозерскій* Вас., діак. *Сенявинъ* Симеонъ, псал. С. Одринка, Троицкая ц.—*Сильванскій* Ник., свящ. *Поповъ* Василій, діак. *Литкевичъ* Никаноръ, псал. С. Черемушное, Іоанно-Богословская ц. *Крутьевъ* Георгій, свящ. *Слюсаревъ* Іоаннъ, псал. С. Огульцы, Покровская ц.— *Панкратьевъ* Никонъ, наст. *Николаевскій* Михаилъ, свящ. Любарскій Григ., діак. *Михайловскій* Іоаннъ, псал. и *Германъ* Павелъ, псал.

Волостныя Правленія и Волостные Суды.

Алексѣевской волости: Старшина *Покуль* Пав. Кондр. Волостной писарь *Кротенко* Аф. Петр. Предсѣдатель суда *Понамаренко* Харит. Артем.

Валковской волости: Старшина *Величко* Иванъ Иван. Волостной писарь *Куминичъ* Гавр. Конст. Предсѣдатель суда *Кубря* Сем. Андр.

Гряковской волости: Старшина *Леусъ* Никиф. Кондр. Волостной писарь *Глущенко* Ѳома Иванов. Предсѣдатель суда *Полтавскій* Титъ Варфол.

Знаменской волости: Старшина *Мирный* Яковъ Осип. Волостной писарь *Андрющенко* Петръ Ѳед. Предсѣдатель суда *Нещеретный* Ефимъ Яков.

Караванской волости: Старшина *Завада* Тимоф. Михайл. Волостной писарь *Швидкой* Іосифъ Лазар. Предсѣдатель суда *Колесникъ* Ѳед. Степ.

Коломакской волости: Старшина *Яременко* Яковъ Степ. Волостной писарь *Бондарь* Алекс. Троф. Предсѣдатель суда *Бездѣтко* Иванъ Карп.

Люботинской волости: Старшина *Никоненко* Иванъ Васил. Волостной писарь *Литкевичъ* Пав. Діомид. Предсѣдатель суда *Альбощій* Ив. Иван.

Минковской волости: Старшина *Мѣзинъ* Вас. Матв. Волостной писарь *Волковой* Тимоф. Иван. Предсѣдатель суда *Усъ* Еф. Кирил.

Никольско-Камышеватской волости: Старшина *Гаврюшенко* Конст. Сем. Волостной писарь *Скрынникъ* Иванъ Семен. Предсѣдатель суда *Забари* Афан. Иван.

Ново-Водолажской волости: Старшина *Ободовскій* Дан. Иван. Волостной писарь *Курганъ* Вас. Иван. Предсѣдатель суда *Деревянка* Иванъ Андр.

Новоселовской волости: Старшина *Кулишъ* Захар. Васил. Волостной писарь *Столяренко* Пав. Филип. Предсѣдатель суда *Евдокименко* Ник. Іосиф.

Огульчанской волости: Старшина *Певный* Ив. Петр. Волостной писарь *Яцына* Андр. Герас. Предсѣдатель суда *Певный* Алек. Иван.

Перекопской волости: Старшина *Бутенко* Лазарь Васил. Волостной писарь *Шевченко* Як. Вас. Предсѣдатель суда *Перемотъ* Фед. Осип.

Снѣжковской волости: Старшина *Ткаченко* Троф. Афан. Волостной писарь *Маличенко* Пав. Иван. Предсѣдатель суда *Сиротенко* Андр. Триг.

Старо-Водолажской волости: Старшина *Назаренко* Як. Тим. Волостной писарь *Хихля* Ив. Вас. Предсѣдатель суда *Слета* Вас. Вас.

Старо-Мерчанской волости: Старшина *Дугинъ* Фил. Тимоф. Волостной писарь *Помѣтный* Лавр. Трофим. Предсѣдательствующій *Макаренко* Даніилъ Степан.

Волчанскій уѣздъ.

Канцелярія уѣзднаго предводителя дворянства.

Предводитель дворянства *Ребиндеръ* Никол. Ал-ндр., Камергеръ двора Его Величества. Сл. Шебекино, Бѣлг. у. Письмоводитель *Лазаревъ* Ст. Гер., над. сов. Канцелярскій чиновникъ *Филоненковъ* Ив. Мих., кол. рег.

Дворянская опека.

Предсѣдатель опеки—Уѣздн. Предв. Дворянства, Засѣдатели: *Неклюдовъ* Ал-сѣй Вас., над. сов. *Федосѣевъ* Ив. Евг., двор. Письмоводитель *Лазаревъ* Ст. Гер., над. сов. Канцелярскій служитель *Филоненковъ* Сем. Мих., поч. гражд.

Волчанскій уѣздный съѣздъ.

Предсѣдатель съѣзда *Ребиндеръ* Никол. Ал-ндр., кол. сов. Камергеръ Двора Его Величества. Уѣздный членъ Хар. окр. суд. *Платоновъ* Гавр. Ив., стат. сов. Городской судья *Чеглоковъ* Викт. Петр., надв. сов. Почетные мировые судьи: *Гендриковъ* Вас. Ал-ндр., графъ, оберъ церимоніймейстеръ Двора Его Величества. *Деларю* Мих. Данил., инж. тех. *Задонскій* Вас. Андр., кол. секр. *Колокольцовъ* Вас. Гр., кол. асс. *Неклюдовъ* Петръ Алек., над. сов. *Ребиндеръ* Никол. Ал-ндр., кол. сов., Камергеръ Двора Его Величества. *Ребиндеръ* Ал-ндр. Ал-ндр., надв. сов. *Поповъ* Митр. Козьм., кол. сов. *Скалонъ* Мих. Никол., тит. сов. *Козляниновъ* Фед. Гр., отст. гв. полковн. *Вадбольскій* Ал-ндръ Ив., князь. Земскіе начальники: 1 уч.

Федосѣевъ Мих. Ал-ндр., тит. сов. 2 уч. *Ляшенко* Вас. Арк., от. шт. кап. 3 уч. *Племянниковъ* Вал. Влад., надв. сов. 4 уч. *Армашевскій* Ман. Иван., кол. секр. 5 уч. *Велинскій* Георг. Влад., кол. сов. Исп. об. секр. Волчан. уѣздн. съѣзда *Фатилевъ* Вас. Вас. дворян.

Волчанскій уѣздный училищный совѣтъ.

Предсѣдатель совѣта Волчанскій уѣздный предводитель дворянства *Ребиндеръ* Ник. Александ., Камергеръ Высочайшаго дв., кол. сов. Инспекторъ народныхъ училищъ Волчанскаго уѣз. *Тулиновъ* Влад. Ал-ндр., стат. сов. Члены: Директоръ Волчанской учительской семинаріи *Дьяконовъ* Петръ Ал-ндр., стат. сов. Отъ М. Н. П. учитель-инспекторъ Волчанскаго городского трехкласснаго училища *Савицкій* Іоиль Ник., надв. сов. Отъ м. в. д. уѣздный исправникъ *Мячковъ* Вал. Никол., кол. асс. Отъ духовнаго вѣдомства *Платоновъ* Ѳеод. Иван., свящ. Отъ земства: *Колокольцевъ* Вас. Григ., кол. асс. *Деларю* Михаилъ Данил., инж.-техн. Отъ городского управ. *Поповъ* Митр. Косьм., кол. сов. Избранные въ помощь предводителю дворянства по наблюденію за школами Волчанскаго уѣзда: *Задонскій* Вас. Андреев., кол. сов. *Задонскій* Сергѣй Ал-ндр., кол. асс. Земскіе начальники Волчанскаго уѣзда: 1 уч. *Федосѣевъ* Мих. Александр., губ. секр. 2 уч. *Лященко* Вас. Аркад., отст. шт. кап. 3 уч. *Племянниковъ* Вал. Владим., надв. сов. 4 уч. *Армашевскій* Мануилъ Иван., губ. секр. 5 уч. *Велинскій* Георгій Влад., надв. сов.

Волчанское уѣздное по воинской повинности присутствіе.

Предсѣдатель предводитель дворянства. Члены: Уѣздный исправникъ. Уѣздный воинскій начальникъ. Членъ уѣздной земской управы *Лонгвиновъ* Петръ Пав., прап. зап. артил. Дѣлопроизводитель *Морозовъ* Ѳеод. Матв., поч. гр.

Валчанское попечительное о тюрьмахъ отдѣленіе.

Старшій директоръ предводитель дворянства. Директоры по должности: уѣздный исправникъ. Настоятель собора Троицкой ц. Уѣздный членъ Харьк. окруж. суда, по Волчанск. уѣз. Городской судья. Городской староста. Директора Высочайше утвержденные: *Поповъ* Митр. Косьм., кол. сов. *Колокольцевъ* Вас. Гр., кол. ас.

Волчанскій уѣздный комитетъ попечительства о народной трезвости.

Предсѣдатель предводитель дворянства. Члены: настоятель Соборно-Троицкой ц. г. Волчанска, директоръ учительской семинаріи, инспекторъ народныхъ училищъ, инсп. город. 3-хъ классн. учил., уѣздн. чл. Харьк. окр. суда, по Волч. уѣзду, уѣздн. испр., Надзират. акцизн. сборовъ 5 окр. Харьк. губ., уѣздн. воин. начальн., земск. начал., почетн. мировые судьи, Податн. инсп., Город. судья, город. староста, предсѣд. уѣздн. земск. управы, уѣздный врачъ, уѣздн. наблюд. церков. приход. школъ, Начальница Волчанской женской гимназіи. Отъ уѣзднаго земскаго собранія: *Неклюдовъ* Ал-сѣй. Вас., надв. сов. *Джигурда* Петръ Иван. Необязательные члены: *Любицкій* Ив. Фед., тит. сов. *Сулима* Як. Антон., тит. Сов. *Дорошенко* Влад. Влад., поч. гражд. Дѣлопроизводитель *Лазаревъ* Ст. Гер., над. сов.

Волчанское уѣздное попечительство дѣтскихъ пріютовъ.

Предсѣдатель предводитель дворянства. Дѣйствительные члены: уѣздный исправникъ, Предсѣдатель уѣздной земской управы, *Павловъ* о. Арсеній, прот., настоятель Соборно-Троицкой церк., *Тулиновъ* Вл. Ал., ст. сов., инсп. народн. учил. (онъ же казначей попечит.) Городской староста, земскіе начальн., попечительница Волчанскаго дѣтскаго пріюта и директоръ того же пріюта. Дѣлопроизводитель *Лазаревъ* Ст. Гер., над. сов. Почетные члены: *Ребиндеръ* Елис. Пав., супр. камергера Двора Его Величества. *Колокольцевъ* Вас. Григ., к. ас. *Ротермундъ* Ав. Ав., куп. сынъ. *Заоонская* Елена Воин., дочь Ген.-Лейт. *Задонскій* Ив. Воин., отст. гвар. полк. *Павленко* Евст. Григ., крест. *Антоновъ* Ник. Павл., пот. поч. гражд. *Судейкинъ* Ал-ндръ Ив., н. с. *Прилуцкій* Ив. Сем., куп. *Беклемишева* Нат. Рих., жена Полк. *Неклюдовъ* Ал-сѣй Вас., н. с. *Задонскій* Вас. Андр., двор. *Байбусъ* Ив. Сер. 1-й, поч. гражд. *Савичъ* Ал-ндра Вас., двор. *Конисскій* Ал-ндръ Ал-ндр., врачъ. *Поповъ* Мит. Куз., к. с. *Алексѣевскій* Дм. Ив., сынъ протод. *Кирьяновъ* Сем. Як., куп. сынъ. *Ребиндеръ* Мар. Никол., супр. генер. отъ инф. *Трофимовскій* Серг. Фед., двор. *Значко-Яворскій* Леон. Афан., губ. секр. *Морозовъ* Ив. Григ., мѣщ. *Ребиндеръ* Ал-ндръ Ал-сѣев., ген. отъ инфант. *Поспѣловъ* Ал-сѣй Григ., к. рег. *Ребиндеръ* Екат. Ал-сѣев., жена надв. сов., *Лонгвиновъ* Петръ Павл., куп., *Мишеевъ* Як. Григ., куп. сынъ, *Яцковскій* Фел. Ант., кол. сек. *Ребиндеръ* Ал-ндръ Алексан., н. с. *Тарасовъ-Коринскій* Ст. Ник., двор. *Андріенко* Ив. Ив., кр. *Деларю* Вар. Вас., жена инж. техн. *Волчаниновъ* Ник. Ник., куп. *Боде* Карлъ Карл. *Лонгвиновъ* Ал-ндръ Пав., пом. учен. управ. *Задонская* Клав. Вас., двор. *Гендриковъ* графъ Вас. Ал-ндр., Оберъ-церемоніймейстеръ Двора Его Величества *Занченко* Серг. Сем., сынъ кол. рег. *Самохваловъ* Ник. Петр., кол. сек. *Альтшулеръ* Авраамъ Аба Зельм., окончив. кур. въ универ. *Гудима* Мих. Наз., мѣщ. *Паншинъ* Ив. Ив., куп. *Гордіенко* Ив. Серг., мѣщ.

Волчанскій дѣтскій пріютъ.

Попечительница *Ребиндеръ* Елис. Павл., супр. камергера Двора Его Величества. Помощники попечительницы: *Ревскій* Ник. Ив., отст. кол. сов. *Неклюдовъ* Ал-сѣй Вас., над. сов. Директоръ *Судейкинъ* Ал-ндр. Ив., над. сов. Почетные старшины: *Филоненковъ* Ив. Мих.; *Качанъ* Пет. Каэтан. *Алексѣевъ* Пав. Яков. *Бараковъ* Евг. Вас., двор. Смотрительница дѣтскаго пріюта *Шевченкова* Пракс. Ал-ндр., окончивш. кур. въ Харьк. Епарх. уч. Помощница смотр. *Зайцева* Вар. Як., кр.

Волчанское уѣздное полицейское управленіе.

Волчанскій уѣздный исправникъ *Мячковъ* Вал. Никол., надв. сов. Помощникъ исправника *Судейкинъ* Александръ Иван., над. сов. Секретарь *Романовкій* Ал-ндръ Ѳедор., тит. сов. Столоначальникъ уголовнаго стола *Романовскій* Петръ Ѳед., н. ч. Столоначальникъ гражд. стола *Зубковъ* Афан. Евдок., кол. секр. Регистраторъ *Капустинъ* Тих. Дмитр., н. ч. Пристава: 1 ст. *Сбитневъ* Евг. Никол., кол. асс., с. Хотомля. 2 ст. *Волковъ* Павелъ Ив., кол. секр. сл. Ольховатка. Полицейскій надзират. г. Волчан. *Феденко* Фед. Игнат., кол. рег.

Волчанскій уѣздный распорядительный комитетъ.

Предсѣдатель комитета уѣздный исправникъ *Мячковъ* Вал. Никол., над. сов. Члены: уѣздный воинскій начальникъ *Воеводинъ* Алек. Ал-ндр., подп. Членъ земской управы *Лонгвиновъ* Петръ Павл. Городской староста *Капустинъ* Дмитр. Андр., двор.

Волчанская уѣздная земская управа.

Предсѣдатель *Колокольцовъ* Василій Григ. Члены: *Лонгвиновъ* Петръ Павл. *Морозовъ* Конст. Ильич. *Бекарюковъ* Конст. Захар. Секретарь *Сытинъ* Влад. Викт. Помощникъ секретаря *Попова* Марія Конст. Бухгалтеръ *Соллогубъ* Елена Ант. Дѣлопроизводитель окладного стола *Поповъ* Федоръ Ефим. Помощникъ бухгалтера *Лабинскій* Георг. Емельян. Кассиръ *Чухилевъ* Петръ Иван. Завѣдующ. оцѣночнымъ отдѣломъ *Яворскій* Мих. Васил. Землемѣръ *Шелеспановъ* Алек. Феофан. 2-й землемѣръ —вакансія. Техники: *Радцигъ* Бор. Яков., инжен. *Сафоновъ* Влад. Михайл. Агрономъ *Раппъ* Андрей Иван. Помощникъ агронома *Латушкинъ* Павелъ Дмитр. Завѣдывающій с. х. складомъ *Поповъ* Яковъ Яков. Завѣдывающій с. х. складомъ въ Хотомлѣ *Бунаковъ* Завѣдывающій с. х. складомъ въ В. Бурлукѣ *Ломакинъ* Завѣд. книжнымъ и писч.-бумажн. склад. *Попова* Екат. Алексан. Помощница *Ефимова* Ант. Алексѣев. Писцы: *Крамаревская* Ольга Валент. *Радченко* Екат. Андреев. *Лисунова* Евд. Макар. *Сысоева* Ангилина Федор. *Котова* Анастасія Федор. *Святская* Анаст. Павл. *Доминская* Лидія Митроф. *Рубинскій* Бор. Григ., *Догаевъ* Григ. Яковлев. *Петрулинъ* Андр. Иван. *Видюковъ* Ив. Леонтьев. *Тиняевъ* Адріанъ Родіон. *Туникъ* Ник. Козьм. *Шевченко* Мих. Ал-ндр. *Салогубъ* Петръ Макс. Земскіе врачи: 1 уч. *Поповъ* Митр. Кузьм. 2 уч. *Ащеуловъ* Ник. Митр. 3 уч. *Нѣмкинъ* Николай Христіан. 4 уч. *Власовъ* Вас. Никол. 5 уч. *Чижевъ* Вален. Владимір. 6 уч. *Хорошенко* Марія Иван. 7 уч. *Овчинниквоъ* Алек. Викт. 8 уч. *Рушковскій* Пет. Конст. *Гиппіусъ* Анна Ник. *Познанскій* Дмит. Бор. *Желнерукиновъ* Козимиръ Викен. *Сорочинскій* Георг. Платон. Санитарный врачъ—вакансія. *Петрова* Марія Андр. Управляющій земской аптекой *Руккертъ* Авг. Герман. помощникъ провизора *Сормиличъ* Феоф. Іосиф. Практикантъ *Нижута* Прок. Абрам. Смотритель Волчанской больницы *Платоновъ* Маркіанъ Иван. Смотритель арестнаго дома *Видюковъ* Леонт. Иван. Ветеринарные врачи: І-го уч. *Малеванскій* Дмит. Осип. 2 уч. *Постниковъ* Мих. Серг. 3 уч. *Долнеръ* Конст. Владис. *Эйгенъ* Іосиф. Григор. *Сокоркинъ* Вас. Ивановичъ.

Волчанское уѣздное земское собраніе.

Земскіе гласные: *Гендриковъ* Вас. Ал-ндр. графъ, оберъ-церемон. Двора Его Императорскаго Величества *Армашевскій* Мануилъ Иван. *Бекарюковъ* Конст. Зах. *Бекарюковъ* Мих. Васил. *Беклемишевъ* Ал-ндръ Ал-сѣев., отст. полков. *Бабаевъ* Ал-ндръ Владим., инженеръ мех. *Деларю* Мих. Вас., инж. техн. *Задонскій* Сергѣй Ал-ндров., надв. сов. *Неклюдовъ* Петръ Алекс. *Поповъ* Митр. Кузьм., кол. с. *Ребиндеръ* Ал-ндръ Ал-ндров., д. с. с. *Скалонъ* Мих. Никол., поруч. арт. *Юревичъ* Петръ Ал-сѣев., двор. *Бѣлобородовъ* Иванъ Дмитріев., куп. *Багметъ* Вас. Мих., куп. *Нѣмичевъ* Петръ Никон. *Тислюкъ* Ник. Роман. *Выцотенко* Ник. Никанор. *Клочко* Савва Егор. *Максименко* Никол. Макс. *Гавря* Яковъ Семен. *Кухаренко* Дан. Кондр. *Панинъ* Филиппъ Герас. *Рыковъ* Аврам. Лук. *Горошанскій* Моисей Андр. *Грабарь* Иванъ Кас.

Волчанская земская больница.

Врачъ *Поповъ* М. К., кол. совѣт. Женщина врачъ *Петрова* М. А. И. д. Смотрителя больн. *Платоновъ* М. Ив., кол. регистр. Фельдшера: *Платоновъ* М. Ив. *Степановъ* М. Ѳ., мѣщ. *Скуратъ* Ив. Конст., однодвор. Акушерки *Макухина* М. А., кр. *Скверчинская* А. Г., мѣщ. Сестра милосерд. *Колебердина* А. С.

Волчанское городское обществен. управленіе.

Городской староста *Капустинъ* Дм. Андр., пот. двор. Помощники его *Якутинъ* Никол. Ив., мѣщ. *Михайловъ* Конст. Никол., мѣщ. Дѣлопроизводитель *Перекрестовъ* Ал-сѣй Никол., пот. двор. Бухгалтеръ *Коноваловъ* Як. Конст., кр. Канцелярскіе служители: *Прядкинъ* Ив. Никол., пот. гражд. *Копыловъ* Макар. Григор. мѣщ. *Поляковъ* Як. Влад., кр. Письмоводитель мѣщан. отдѣл. *Кротовскій* Андр. Матв., мѣщ.

Волчанскій городской Сиротскій судъ.

Предсѣдатель Сиротскаго суда *Капустинъ* Дм. Андр., пот. двор. Члены: *Мальцевъ* Ант. Пав., купецъ. *Кротовскій* Андр. Матв., мѣщ. Секретарь *Перекрестовъ* Ал-сѣй Ник., пот. двор.

Управ. Волчанскаго уѣзд. воинск. Начальника.

Уѣздный воинскій Начальникъ *Воеводинъ* Алекс. Алекс., подпол. Исправляющій должн. дѣлопроизвод. *Назарьевъ* Алекс. Конст., надв. сов.

Волчанское Казначейство.

Казначей *Трещевъ* Эльпидиф. Ал-сѣев., кол. сов. Старшій бухгалтеръ *Гордіенко* Ив. Сер., н. ч. Кассиръ I разр. *Назаровъ* Афан. Конст., кол. секр. Бухгалтеры: I разр. *Сукачевъ* Пет. Ал-сѣев., губ. секр. II разр. *Леванидовъ* Никонъ Терен. н. ч. *Зимовскій* Ив. Козьм., н. ч. Счетный чиновникъ *Заика* Ив. Дав., н. ч.

Акцизное управл. 5-го округа Харьков. губ.

Окружный надзир. *Масалитиновъ* Пет. Иван., кол. сов. Старшіе помощники надзир.: *Капустянскій* Пет. Иван., надв. сов. *Любицкій* Ив. Фед., кол. ассес. *Баронъ Нольде* Евг. Эрнес., над. сов. *Высоцкій* Іос. Стан., кол. секр. *Робинсонъ* Евг. Алек., надв. сов. Дѣлопроизводители: *Сулима* Як. Антонов., кол. ассес. *Покровскій* Арк. Иван., неим. чин. Старшій штат. контр. *Сокольвскій* Ив. Степ., кол. секр. Младшіе штат. контр.: *Лабинскій* Алекс. Самс., кол. рег. *Поповъ* Фед. Фед., неим. чин. Младшій нештат. контрол. *Петровъ* Влад. Сем., неим. чин. (Вакансія). Надсмотрщики: *Васильевъ* Андр. Фед., неим. чин. *Палагута* Никонъ Макс., неим. чин. *Сулима* Ал-сан. Ант., кол. рег. *Хилинскій* Влад. Антон., кол. секр. *Пастуховъ* Ал-санд. Гавр., неим. чин.

Волчанское город. по кварт. налогу Присут.

Предсѣдатель: податной инспекторъ *Самохваловъ* Ник. Пет., кол. секр. Члены: *Матузковъ* Влад. Фед., мѣщ. *Сытовъ* Пет. Кир., куп. *Якушинъ* Ник. Ив., куп. *Тулиновъ* Влад. Ал-дров., стат. совѣт. *Даренскій* Григ. Вас., мѣщ., всѣ въ г. Волчанскѣ.

Волчанское Раскладочное Присутствіе.

Предсѣдатель правленія *Самохваловъ* Ник. Петр., кол. секр. г. Волчанскъ. Члены: *Прилуцкій* Ив. Сем. *Бѣлобородовъ* Ив. Дмитр. *Пряшкинъ* Ив. Ал-дров., купцы г. Волчанска. *Климовъ* Пав. Пав., мѣщ. *Шевченко* Ив. Никол., мѣщ., *Школяренко* Ник. Ник., мѣщ., Отъ акциза—*Капустянскій* Пет. Ив., кол. ас. Замѣстители: *Нѣмичевъ* Петръ Ник., мѣщ. *Матузковъ* Влад. Фед. мѣщ., всѣ въ г. Волчанскѣ.

Волчанское отдѣл. Х. Е. Уч. Совѣта.

Предсѣдатель *Хижняковъ* Георг. Павл., собор. свящ. Уѣздный наблюдатель *Діаконовъ* Іоан. Дмитр., Рожд.-Богор. ц., свящ. сл. Мартовой. Постоянные члены: *Поповъ* Влад. Яковл., свящ. сл. Артемьевки. *Яковлевъ* Іоан. Ник., собор. свящ. Благочинный 1-го округа *Павловъ* Арсен. Дан., прот. настоятель соб. Троицкой цер. въ г. Волчанскѣ.

Волчанская учительская семинарія.

Директоръ *Дьяконовъ* Пет. Ал-ндр. с. с. Законоучитель *Раевскій* Влад. Іоан., свящ. Наставники: *Никольскій* Ив. Ив., с. с. *Астаповичъ* Стан. Викт., надв. сов. Учитель рисованія и чистописанія *Косогоровъ* Ил. Ив., с. с. Учитель пѣнія и музыки *Бодровъ* Вас. Вас., сост. въ X кл. Учитель ручного труда *Адаменко* Тих. Флор., кол. ас. Учитель гимнастики *Назарьевъ* Ал-ндръ Конст., н. с. Учитель нач. училища *Червонецкій* Ив. Ив., пот. почет. гражд. Преподаватель садоводства и огородничества *Бойковъ* Ѳед. Вас., Врачъ *Попавъ* Митроф. Коз., к. с. Дентистъ *Коненъ* Аар. Азр.

Волчанская женская гимназія.

Предсѣдатель пед. сов. (онъ же непремѣн. членъ попеч. сов.) *Дьяконовъ* Пет. Ал-ндр., с. с. И. д. Начальницы гимназіи *Шароградская* Нат. Меѳ. дочь кол. ас. Законоучители: *Павловъ* Арс. Дан., прот. *Раевскій* Влад. Ив., свящ. Преподаватель русскаго языка и математики (секретарь пед. сов. и дѣлопроизводитель попеч. сов.) *Леоновъ* Евст. Павл., кол. ас. Преподавательницы: математики и естествовѣдѣнія *Шароградская* Зин. Меѳ., дочь кол. ас. Исторіи, географіи и французскаго языка. *Шароградская* Ан. Меѳ., дочь кол. ас. Французскаго языка *Дьяконова* Елиз. Петр., дочь с. с. Рукодѣлія *Лавденкова* Ал-дра Мих., дочь прот. Учители: Чистописанія *Косогоровъ* Илья Ив., с. с. Пѣнія *Бодровъ* Вас. Вас., не имѣющій чина. Учительницы приготовит. класса: *Тулинова* Соф. Ив., жена кол. с. *Эйсманъ* Люб. Ив., дочь куп. Надзирательницы: *Платонова* Ольга Гавр. *Кротовская* Олимп. Андр. *Кравцова* Ксен. Ѳед. *Юрковская* Мар. Ефим. Врачъ *Поповъ* Митроф. Козьм., кол. сов.

Попечительный Совѣтъ.

Почетная попечительница *Гендрикова* Соф. Петр., графиня. Предсѣдательница попечит. сов. *Ребиндеръ* Елиз. Павл. Выборные члены: *Ребиндеръ* Никол. Ал-ндр., уѣздн. предводит. дворян. *Задонскій* Ал-ндр. Воин., отст. ген.-лейт. *Колокольцовъ* Вас. Григ. *Задонскій* Сер. Ал-ндр. *Скалонъ* Мих. Ник. *Колокольцова* Анна Григ. *Беклемишева* Нат. Рих. *Ребиндеръ* Ал-ндр. Ал-ндр. *Поповъ* Митроф. Козьм., к. с. *Ревскій* Никол. Ив., к. с. *Багметъ* Вас. Мих., купецъ.

Волчанское город. 3-хъ классное училище.

Почетный смотритель *Гендриковъ* Вас. Ал-дров., графъ. Въ С.-Петербургѣ. Учит.-инспекторъ *Савицкій* Іоиль Никит., н. с. Законоучитель *Яковлевъ* Іоаннъ Ник., свящ. Учители: *Сукачевъ* Яковъ Андр., н. с. *Ковалевъ* Ив. Фед., кол. асс. Сверхштатный учитель *Померанцевъ* Ник. Влад. Врачъ *Поповъ* Митр. Кузьм. Всѣ въ г. Волчанскѣ.

Общество попеченія о бѣдныхъ ученикахъ Волчанскаго городского 3-хъ классн̆аго училища.

Предсѣдатель правленія *Платоновъ* Гавр. Ив., к. асс. Товарищъ предсѣдателя *Масалитиновъ* Петръ Ив., к. сов. Непремѣнные члены: *Савицкій* Іоиль Никит., уч.-инспекторъ (онъ же казначей). *Яковлевъ* Іоаннъ Никол., свящ. *Сукачевъ* Яковъ Андр., н. с. Всѣ въ г. Волчанскѣ.

Волчанское Александровское ремесл. учил.

Законоучитель *Яковлевъ* Іоаннъ Никол., свящ. Завѣдывающій училищемъ *Гудима* Мих. Назар. Учитель общеобразоват. предмет. *Юрченко* Вас. Сем. Преподаватель слесарно-кузнечн. ремесла *Веревкинъ* Вас. Вас. Преподаватель столяр.-токарн. ремесла *Ольховъ* Фед. Максим. Преподаватель музыки *Толярекъ* Ал-дръ Иван.

Волчанское Отдѣленіе Харьк. Общ. Грам.

Предсѣдатель правленія *Колокольцовъ* Вас. Григ. Заступающій мѣст. предсѣд. правл. *Дьяконовъ* Пет. Ал-др. Секретарь и казначей *Савичъ* Ал-др. Вас. Члены: *Платоновъ* Гавр. Ив. *Тулиновъ* Влад. Ал-ндр. *Поповъ* Митр. Козьм. *Велинскій* Геор. Вл. *Павловъ* о. Арсеній. *Селенсъ* А-ндр. Владис. *Задонскій* Сер. Ал-ндр. *Задонская* Кл. Вас. *Десятова* Елена Мих. *Армашевскій* Ман. Ив.

Почтовыя учрежденія.

Начальникъ конторы *Середа* Григ. Григор., над. сов. Помощникъ его *Дорошенко* Моисей Марк., н. ч. Почт.-телегр. чиновники: И. д. надсмотрщика *Гаврилястный* Арт. Вас., н. ч. *Сорокинъ* Фед. Мих., и. д. чинов. V р., н. ч. *Дудка* Фед. Григор., VI р. высшаго оклада, н. ч. *Заика* Сем. Дмит., VI р. по вольному найму, н. ч.

Бѣлоколодезское одѣленіе. Начальникъ *Марковъ* Мих. Павл., н. ч.

Велико-Бурлуцское отдѣленіе. Начальникъ *Розовъ* Леон. Петр., кол. рег.

Николаевское отдѣленіе. Начальникъ *Гринковъ*.

Ольховатское отдѣленіе. Начальникъ *Романченко* Як. Ром., н. ч.

Печенѣжское отдѣленіе. Начальникъ *Дасюковъ* Григ. Мих., кол. рег.

Рубежанское отдѣленіе. Начальникъ *Ольховскій* Ром. Григ., н. ч.

Хотомлянское отдѣленіе. Начальникъ *Кудинъ* Зах. Троф., н. ч.

Духовенство Волчанскаго уѣзда.

Благочинные 1-го окр. *Павловъ* Арс. Данил., прот., г. Волчанскъ. 2-го окр. *Поповъ* Іаковъ Сильвестр., свящ., сл. Базалѣевка. 3-го окр. *Булгаковъ* Пав. Вас., свящ., сл. Козинка.

1-го округа: г. Волчанскъ, Соборно-Троицкая *Павловъ* Арс. Данил., прот. и благ. 1 окр. *Хижняковъ* Геор. Павл., свящ. *Яковлевъ* Іоаннъ Ник., свящ. *Поповъ* Григ. Вас., діак. *Капустинъ* Ал-ндръ Евд., діак.пс. *Ивановъ* Ник. Ѳеод., псал. и уч-ль. *Чернявскій* Леон. Ал-вич., псал. Мироносицкая ц.—*Насѣдкинъ* Вас. Мих., свящ. *Лобковскій* Вас. Алек., діак.-пс. Пригор. сл. Заводы, Успенская ц.—*Чернявскій* Ал-ндръ Яков., свящ. *Доброницкій* Ив. Герас., діак. *Бутковскій* Парф. Васил., псал. *Ладенковъ* Пант. Вас., свящ. *Ивановъ* Алек. Ѳеод., псал. Сл. Волчанскіе-хутора, Казанско-Богородиц. ц.—*Давидовскій* Ал-ксѣй Хрисанф., свящ. *Власовскій* Ѳеод. Фат., діак. *Диденко* Пав. Парф., и. д. пс. Сл. Волоховка, Рождество-Богородичная ц.—*Власовскій* Як. Ѳедор., свящ. *Андреенковъ* Як. Ал-ндров., псал. Село Бочково, Покровская ц.—*Ястремскій* Влад. Аполлон., свящ. *Жадановскій* Никол. Иван., псал. Сл. Малая-Волчья, Сошествіевская ц.—*Рудинскій* Тимоѳ. Мих., свящ. *Василевскій* Влад. Ал-ндров., псал. Сл. Ефремовка, Вознесенская ц.—*Томашевскій* Дмит. Вас., свящ. *Красовскій* Ив. Ал-сѣев., псал. Сл. Старо-Салтов., Вознесенская ц.—*Корнильевъ* Петръ Андр., свящ. *Хорошковъ* Серг. Ѳеод., діак. *Носовъ* Ал-ндръ Аѳан., псал. Село Молодовое, Богоявленская ц.—*Краснокутскій* Мих. Діом., свящ. *Корнильевъ* Григ. Петр., и. д. псал. Сл. Петропавловка, Петро-Павловская ц.—*Зубаревъ* Вас. Никиф., свящ. *Гревезирскій* Пав. Павл., діак. *Сулима* Як. Гавр., пс. Сл. Бѣлый-Колодезь, Иверско-Богородичная ц.—*Яновскій* Ник. Иллар., свящ. *Аксененковъ* Филип. Вас., діак. *Шемигоновъ* Конст. Петр., псал. Сл. Котовая, Николаевская ц.—*Цыбенко* Григ. Дмит., свящ. *Пономаревъ* Ник. Иван., діак. *Сычкаревъ* Пав. Лук., псал. Сл. Графское село, Андреевская ц.—*Ведринскій* Парф. Стефан., свящ. *Бутковскій* Стеф. Вас., діак. *Черкасовъ* Геор. Мих., и. д. псал. Сл. Верхняя-Писаревка, Покровская ц.—*Огульковъ* Як. Косм., свящ. *Огульковъ* Серг. Косм., псал. Сл. Верхній-Салтовъ, Христорождественская ц.—*Панкратьевъ* Іоан. Ник., свящ. *Рубинскій* Іоан. Петр., діак. *Пономаревъ* Ив. Арис., псал. С. Рубежная, Успенская ц.—*Антоновичъ* Конст. Павл., свящ. *Дашкеевъ* Адр. Вас., діак. *Дюковъ* Дмит. Андр., псал. Сл. Пассековка, Покровская ц.—*Кацаревъ* Як. Макс., свящ. *Проксповичъ* Геор. Петр., діак. *Лавденковъ* Вадимъ Мих., псал. Сл. Терновая, Косьмо-Даміановская ц.—*Губановъ* Іоан. Стеф., свящ. *Полтавцевъ* Тих. Ал-ндров. и. д. пс. С. Ново-Александровка, Николаевская ц.—*Сирятскій* Вас. Павл., свящ. *Любинскій* Ник. Влад., псал. Село Польное, Іоанно-Болословская ц.—*Дьяковъ* Григ. Дм., свящ. *Чумаченко* Ив. Влас. и. д. псал.

2-го округа: Сл. Артемьевка, Успенская ц.—*Поповъ* Влад. Яковлев., свящ. *Сильванскій* Мих. Никол., діак. *Любарскій* Вас. Павл., псал. Сл. Базалѣевка, Предтеченская ц.—*Поповъ* Іаковъ Сильвестр., свящ. *Поповъ* Ал-ндръ Тимоѳ., діак. *Сулима* Евс. Иван., діак.-псал. Сл. Большая Бабка, Покровская ц.—*Ивановъ* Іоаннъ

Ѳед., свящ. *Захарьевъ* Пав. Петр., діак. *Поповъ* Ив. Григор., псал. Сл. Василенково, Покровская ц.—*Якубовичъ* Ѳед. Стеф., свящ. *Мигулинъ* Ив. Семен., псал. Великое, Покровская ц.—*Никитинъ* Петръ Ник., свящ. *Труфановъ* Григ. Ал-ндр., псал. Сл. Мартовая, Рожество Богородичная ц.— *Діаконовъ* Іоаннъ Дмит., свящ. *Навродскій* Влад. Ѳеодос., свящ. *Насѣдкинъ* Вас. Алексѣев., діак. *Корнильевъ* Ант. Петр., псал., *Яновскій* Пет. Митр., псал. Сл. Ново-Бурлуцкое, Николаевская ц.—*Ястремскій* Ал-ндръ Никол., свящ. *Мартыновъ* Іоаннъ Ал-ндров., діак. *Толмачевъ* Ив. Ник., псал. Сл. Нижній-Бурлучекъ, Троицкая ц.—*Богдановскій* Ал-ндръ Афан., свящ., *Фурдыло* Стефанъ, псал. Сл. Нижняя Писаревка, Введенская ц.—*Корнильевъ* Сvмеонъ Григор., свящ. *Голубинскій* Леон. Митр., псал. Сл. Отрадное, Митрофаніевская ц.—*Николаевскій* Мих. Вас., свящ. *Ѳедоровскій* Ѳеод. Рафаил., псал. Сл. Печенѣги, Петро-Павловская ц.—*Ястремскій* Ник. Димит., свящ. *Мартыновъ* Як. Гаврил., діак. *Кондратьевъ* Ив. Иван., псал. Преображенская ц.—*Маскалевъ* Ѳед. Евфим., свящ. *Мухинъ* Ал-сѣй Петр., діак. *Поповъ* Григ. Андр., псал. Сл. Песчаное, Параскевіевская ц.—*Власовскій* Викт. Виктор., свящ. *Груша* Мих. Тимоѳ., псал. Сл. Пятницкое, Христорождесвенская ц.—*Власовскій* Петръ Викт., свящ., *Литвиновъ* Стеф. Тимоѳ., псал. Сл. Хотомля, Покровская ц.—*Цыбулевскій* Ман. Ал-ндров., свящ. *Васютинскій* Григ. Иван., псал. Николаевская ц.—*Краснокутскій* Сvмеонъ Діомид., свящ. *Поповъ* Ѳеоф. Павл., псал. Сл. Юрченкова, Троицкая ц.—*Поповъ* Як. Иван., свящ. *Ветуховъ* Димит. Даніил., діак. *Лелюкъ* Авр. Иван., псал. При Печенѣжскомъ исправительномъ арестантскомъ отдѣленіи, Богородичная ц.—*Корнильевъ* Вас. Спирид., свящ. *Кустовскій* Ив. Захар., псал.

3-го округа: Сл. Николаевка 1-я, Николаевская ц.—*Платоновъ* Ѳед. Іоан., свящ. (помощн. благочиннаго, членъ благочиннич. совѣта и уѣздн. училищн. совѣта), *Стефановскій* Пав. Митроф., свящ. *Колчановскій* Никол. Никол., діак. *Пантелеимоновъ* Пет. Григ., псал. и *Ѳаворовъ* Мих. Мих., псал. Сл. Варваровка, Варваринская ц.—*Склабинскій* Іоан. Вас., свящ. *Ѳоминъ* Конст. Григ., псал. и *Таранченко* Іуст. Адріан., псал. Сл. Землянки, Казанская ц.—*Петинъ* Кон. Мих., св. и *Корнильевъ* Пав. Петр., и д. псал. сл. Рубленое, Покровская ц.—*Алферовъ* Ал-др. Ал-ндр., свящ. *Ѳедоровъ* Іоан. Петр., діак. *Склабинскій* Вас. Ив., псал. Сл. Козинка, Архангело-Михаиловская ц.—*Булгаковъ* Пав. Вас., свящ. (благочинный окр. и членъ уѣздн. отдѣл. Епарх. учил. совѣта) и *Лозовой* Конст. Ив., и д. псал. Сл. Ольховатка, Георгіевская ц.—*Дмитріевъ* Серг. Іоан., свящ. (1-й блюстит. за преподаваніемъ Зак. Божія въ народн. училищахъ), *Лукашевъ* Дан. Ѳедор., свящ. *Якубовичъ* Дим. Вас., діак. *Келеберда* Конст. Петр., псал. и *Тенетка* Петр. Семен., и д. псал. Сл. Грачевка, Вознесенская ц.—*Васютинъ* Никол. Антон., свящ. и *Черневъ* Никол. Иван., и д. псал. Сл. Благодатная, Благовѣщенская ц.—*Колосовскій* Мих. Павл., свящ. и *Ильяшенко* Евг. Стеф., псал. Сл. Ивановка, Преображенская ц.—*Эннатскій* Вас. Іоан., свящ. (2-й блюстит. за преподаваніемъ Зак. Божія въ народн. училищахъ), *Рубинскій* Никиф. Конст., діак. и *Костоглодовъ* Никол. Лавров., и д. псал. Сл. Хатнее, Сошествіевская ц.—*Поповъ* Григ. Никит., свящ. (духовникъ окр.), *Алексѣевъ* Іоан. Іоан., свящ. *Аксененковъ* Вас. Ал-ндр., діак. *Пипенко* Лука Тимоф., псал. и *Кравченко* Карпъ Ал-сѣев., и д. псал. Сел. Никольское, Вознесенская ц.—*Дановскій* Іак. Іоан., свящ. и *Снѣсаревъ* Иппол. Прок., псал. Сл. Великій-Бурлукъ, Преображенская ц.—*Лукашевъ* Петр. Ѳедор., свящ. (депутатъ окр. и членъ уѣздн. отдѣл. Епарх. Учил. совѣта), *Червонецкій* Ал-сѣй Ал-ндр., свящ. *Ѳафоровъ* Вас. Іоан., діак. *Заграфскій* Іос. Дмитр., псал. и *Твердохлѣбовъ* Харл. Иван., и д. псал. Сел. Шиповатое, Варваринская ц.—*Самойловъ* Никол. Іос., свящ. (цензоръ проповѣдей), *Твердохлѣбовъ* Вас. Мих., псал. и *Твердохлѣбовъ* Ив. Вас., псал. Сл. Средній-Бурлукъ, Іоанно-Богословская ц.—*Корнѣенко* Іуст. Ѳедор., свящ. и *Рябенко* Ник. Ал-ндр., и д. псал. Сл. Ново-Александровка, Александро-Невская ц.

—*Четвериковъ* Пав., свящ. и *Шемигоновъ* Мих. Ив., псал. Сл. Гнилица, Покровская ц.—*Будянскій* Мих. Іоан., свящ. (членъ благочиннич. совѣта), *Будянскій* Ѳед. Мих., діак. и *Оружинскій* Никол. Дмитр., псал, Сл. Николаевка 2-я, Успенская ц. —*Ѳоминъ* Пав. Георг., свящ. *Мухинъ* Кондр. Ефим., діак. и *Пономаревъ* Арс. Ал-ндр., псаломщ.

Волостныя Правленія и Волостные Суды.

Бѣлоколодезской волости: Старшина *Бондаревъ* Мих. Козьм. Волостной писарь *Фесенко* Лука Петр. Предсѣдатель суда *Тютюнникъ* Мих. Тимоф.

Великобурлуцкой волости: Старшина *Кухаренко* Дан. Кондр. Волостной писарь *Горячій* Лавр. Самойл. Предсѣдатель суда *Зайцевъ* Андр. Андр.

Волоховская волость: Старшина *Куликъ* Вас. Іуд. Волостной писарь *Тимченко* Пет. Архип. Предсѣдатель суда *Куропатенко* Дан. Антон.

Волчанской волости: Старшина *Дудка* Ив. Григ. Волостной писарь *Рыдный* Фед. Ильичъ. Предсѣдатель суда *Коновалъ* Як. Конст.

Графско-Сельской волости: Старшина *Шупенко* Род. Леонт. Волостной писарь *Галушка* Геор. Мих. Предсѣдатель суда *Шевченко* Андр. Иван.

Козинской волости: Старшина *Шопинъ* Пет. Григ. Волостной писарь *Гарагатый* Клим. Фед. Предсѣдатель суда *Губинъ* Харит. Фед.

Николаевской І-й волости: Старшина *Бѣличенко* Дан. Горд. Волостной писарь *Козенко* Вониф. Кирил. Предсѣдатель суда *Сережка* Пав. Назар.

Николаевской ІІ-й волости: Старшина *Хирный* Фед. Моисеев. Волостной писарь *Турба* Пав. Ал-ндр. Предсѣдатель суда *Касьяненко* Ив. Іосиф.

Ново-Бурлуцкой волости: Старшина *Челомбитько* Зах. Степ. Волостной писарь *Гончаровъ* Митр. Леонт. Предсѣдатель суда *Подольскій* Сем. Павл.

Ольховатской волости: И. д. Старшины *Катасочовъ* Сем. Ив. Волостной писарь *Басаченко* Аѳан. Ив. Предсѣдатель суда *Ерохинъ* Аѳан. Ив.

Печенѣгской волости: Старшина *Гапочка* Троф. Авксент. Волостной писарь *Шаровкинъ* Ив. Сав. Предсѣдатель суда *Максименко* Никит. Макс.

Старо-Салтовской волости: Старшина *Сподаревъ* Пав. Данил. Волостной писарь *Журба* Илья Тарас. Предсѣдатель суда *Заиченко* Аѳан. Мих.

Хотомлянской волости: Старшина *Новиковъ* Влад. Иван. Волостной писарь *Кудинъ* Ив. Петр. Предсѣдатель суда *Сушковъ* Як. Иван.

Шиповатской волости: Старшина *Яценко* Вас. Степ. Волостной писарь *Малько* Афан. Ив. Предсѣдатель суда *Оковитый* Мих. Зинов.

Зміевской уѣздъ.

Канцелярія Предводителя Дворянства.

Предводитель дворянства *Лесевицкій* Ник. Семен., д. ст. сов. Письмоводитель *Таможскій* Еф. Иван., поч. граж.

Зміевская Дворянская Опека.

Предсѣдатель спеки *Лесевицкій* Ник. Сем., д. ст. сов. Члены опеки: *Хлоповъ* Ѳед. Ал-ѣевичъ, поруч. *Семенченко* Мих. Иван., двор. И. д. протоколиста *Таможскій* Евф. Иван., поч. гражд.

Зміевской Уѣздный Съѣздъ.

Предсѣдатель Съѣзда—Предводитель дворянства. Уѣздный членъ Харьковскаго скруж. суда, по Зміевск. уѣзду *Проскурниковъ* Конст. Вас., надв. сов. Городской оудья *Петровъ* Ал-ндръ Ник., кол. сов. Секретарь съѣзда *Стефановъ* Игн. Сем., надв. сов. Земскіе начальники: 1 уч. графъ *Кутайсовъ* Влад. Павл, надв. сов. 2 уч. *Данилевскій* Мих., 3 уч. *Яблонскій* Влад. Ал-ндр., надв. сов. 4 уч. *Умыруко-Запольскій* Бор. Никол., пор. зап. 5 уч. *Хлоповъ* Ив. Конст. кол. секр. 6 уч. *Голубниченко* Петръ Ал-сѣев., тит. сов. 7 уч. *Помазановъ* Юр. Ив., надв. сов. Почетные мировые судьи: *Шрейдеръ* Влад. Егор., лек. *Лесевицкій* Ал-ндръ Сем., ст. сов. *Медишъ* Макс. Мих., надв. сов. *Суковкинъ* Серг. Павл., кол. ас. *Лесевицкій* Ник. Сем., д. ст. сов. *Буймистровъ* Ив. Евг., тит. сов. *Костомаровъ* Серг. Мих., двор.

Зміевское Уѣздное по воинской повинности Присутствіе.

Предсѣдатель—Уѣздный Предводитель дворянства. Члены присутствія: Уѣздный исправникъ. Уѣзд. Воин. начальникъ Членъ уѣзд. земс. упр. *Онопко* Серг. Степ., крест. Дѣлопроизводитель *Таможскій* Мих. Ив., поч. гражд.

Зміевское Уѣздное Отдѣленіе Попечительнаго о тюрьмахъ Комитета.

Старшій директоръ *Лесевицкій* Ник. Сем., предвод. Зміевс. дворян., ст. сов. Директора: уѣздный исправн., город. староста, уѣзд. врачъ. Дѣлопроизводитель *Павловъ-Сильванскій* Іос. Иван., губ. секр., начал. Зміевс. тюрьмы.

Зміевской Уѣздный Комитетъ Попечительства о народной трезвости.

Предсѣдатель *Лесевицкій* Ник. Сем., уѣзд. предвод. двор. Заступающій мѣсто предсѣдателя *Галкинъ* Анд. Тимоф., помощ. надз. акц. сборовъ. Члены: *Красовскій* Петръ Яков., завѣд. город. учил. *Левченко* Елена Алексѣев., начал. жен. прогимн. *Проскурниковъ* Константинъ Васильевичъ уѣздный членъ окружнаго суда. *Мухинъ* о. Петръ, священникъ, депутатъ отъ дух. вѣдом. *Печковскій* Ал-сѣй Дмитр., уѣзд. воинс. начал. *Гехтманъ* Давидъ Ник., подат. инсп. 1 уч. *Рахмановъ* Пет. Ник, подат. инсп. 2 уч. *Кутайсовъ* графъ Влад. Павл., земск. начал. 1 уч. *Яблонскій* Владим. Ал-ндр., земс. нач. 3 уч. *Хлоповъ* Ив. Конст., земс. нач. 5 уч. *Голубниченко* Петръ Алексѣев., земс. нач. 6 уч. *Помазановъ* Юрій Иван., земс. нач. 7 уч.

Израильскій Сем. Алексѣев, уѣзд. врачъ. *Петровъ* Ал-ндръ Ник., город. судья. *Иваницкій* Фед. Игорев., предсѣд. земс. управы. *Носикъ* Ив. Тимоф., город. староста *Лесевицкій* Ал-ндръ Сем, ст. сов. *Костомаровъ* Серг. Мих., двор. *Стремоуховъ* Лукьянъ Егоров., крест.

Зміевской мѣстный Комитетъ Россійскаго О-ва Краснаго Креста.

Предсѣдатель *Лесевицкій* Ник. Сем, д. ст. сов. Товарищъ предсѣдателя *Израильскій* Сем. Алексѣев., ст. сов. Члены управленія комитета: *Печковскій* Ал-сѣй Дмитр., полков. *Гехтманъ* Дав. Никол., тит. сов. *Стефановъ* Игн. Семен., надв. сов. *Кузьменко* Яковъ Конст., н. ч. Казначей (онъ же завѣдывающій дѣлопроизвод.) *Таможскій* Евф. Иван. поч. гражд.

Зміевской Уѣздный Училищный Совѣтъ.

Предсѣдатель Зміевскаго уѣзднаго училищнаго совѣта—Предводитель дворянства. Инспекторъ народ. училищъ *Бѣлокопытовъ* Ник. Алексѣев., ст. сов. Члены: Отъ мин. народ. просв. *Красовскій* Петръ Яков., учит.-инспек. город. училища. Отъ духов. вѣдом. *Мухинъ* Петръ, свящ. Отъ мин. внут. дѣлъ Уѣздный исправникъ и отъ земства: *Медишъ* Макс. Мих., надв. сов. *Недавный* Григ. Андреев., пот. поч. гражд. и всѣ земскіе начальники.

Зміевское Уѣздное Полицейское Управленіе.

Уѣздн. исправникъ *Сивилловъ* Вас. Вас., к. а. Помощ. исправника *Тамара* Ив. Фед., надв. сов. И. об. секретаря *Побійпечъ* Петръ Кириллов., н. ч. И. д. столоначальника гражд. стола *Левашевъ* Арт. Федор., н. ч. И. д. столоначальника уголовнаго стола *Колесниковъ* Сем Дмитр., н. ч. И. д. регистратора *Нестерцовъ* Степ. Сем., н. ч. Пристава: 1 стана *Крамаренко* Никан. Григор, губ. сек., сл. Алексѣевка. 2 стана *Борисовъ* Ив. Прохор., кол. ас., сл. Тарановка. 3 стана *Кременецкій* Вик. Федор., тит. сов. г. Чугуевъ. Полицейскіе надзиратели: г. Зміева—вакансія, 1 уч. г. Чугуева *Даценко* Мих. Иван., н. ч. 2 уч. г. Чугуева *Городенскій* Мих. Ник., тит. сов.

Зміевская Уѣздная Земская Управа.

Предсѣдатель *Иваницкій* Ѳед. Игор., губ. секр. Члены *Онопко* Серг. Степ., крест. *Федорченко* Як. Григор., купецъ. *Костомаровъ* Серг. Мих., двор. *Ряднов*ъ Андрей Григорьев., губерн. секрет. Секретарь *Завалишинъ* Александръ Андреев., Помощникъ его *Сысоевъ* Василій Иванов., почетн. граждан. Бухгалтеръ *Коняхинъ* Иванъ Григорьев., мѣщанинъ. Помощникъ его *Коломийцевъ* Иванъ Алексѣев., зап. пис. Регист. *Дьяковъ* Тих. Ник., кр. Техники: *Быковскій* Ник. Пав., инж.-мех. *Водопьяновъ* Ал-ндръ Васил., н. ч. Землемѣръ *Улановъ* Фед. Григ., н. ч. Агрономъ *Булацель* Ал-ндръ Ал-ндров. Смотрит. арестнаго дома *Писаревъ* Степ. Алексѣев., отстав. подпол. Смотритель больницы *Пшеничка* Ив. Андр., поч. гражд. Дорожный смотритель *Косоголовъ* Гавр. Мих., зап. унт. офиц. Агенты земскаго страхованія: *Лесевицкій* Влад. Дмитр., двор. *Любицкій* Юрій Ал-ндр., двор. *Сахаревичъ* Мих. Осип., зап. фельдф. Завѣдывающіе земскими сел.-хозяйс. складами: *Кузъменко* Як. Конст., учитель. *Мансурова* Пелагея Григ., жена отст. подполков. *Яременко* Анна

Павл., жена крест. *Солевьевъ* Макс. Ал-ндров., крест. Завѣдывающій опытн. полемъ *Недѣкучаевъ* Ник. Квинт., агрономъ. Лаборантъ *Станкевичъ*. Врачи: Санитар. врачъ *Кизиріа* Ал-ндръ Геор., лек. 1 уч. *Гиргенсонъ* Вильг. Вильг., лек. 2 уч. Вакансія. 3 уч. *Ракшевскій* Ив. Иван., лек. 4 уч. *Фризманъ* Бенц. Берков., лек. 5 уч. *Рапидовъ* Гурій Иван., кол. сов. 6 уч. *Вороневъ* Ив. Ѳедор., надв. сов. 7 уч. *Кирзнеръ* Бор. Солом. 8 уч. *Сливицкій* Ив. Конст., кол. сов. 9 уч. *Ароневъ*. 10 уч. *Ермолаевъ* Вяч. Ал-ндров. 11 уч. *Натіевъ* Ал-ндръ Ник. Ветеринары: 1 уч. *Поповъ* Дмит. Ник., кол. секр. 2 уч. *Даленко* Ив. Серг., тит. сов. 3 уч. Вакансія. 4 уч. *Подольскій* Петръ Ал-ндров., кол. ас.

Зміевская Земская больница.

Врачъ завѣд. больницею (онъ же и город. врачъ) *Сливицкій* Ив. Конст., кол. сов. Смотритель больницы *Пшеничко* Ив. Андреев., лич. поч. гражд. Старш. фельдшеръ больницы *Криволапевъ* Ал-сѣй Павл., лич. поч. гражд. Младшій фельдшеръ больницы *Гладышовъ* Игн. Климен., стар. мед. фельд.

Зміевское Упрощенное Городское Общественное Управленіе.

Зміевской городской староста *Носикъ* Ив. Тимоф., куп. Помощникъ Зміевск. городск. старосты *Медвѣдкинъ* Ник. Степ., мѣщ. Дѣлопроизводитель Зміев. упрощ. город. обществен. управленія *Нестеренко* Ал-сѣй Мих., мѣщ.

Зміевской городской Сиротскій Судъ.

Предсѣдатель суда *Носикъ* Ив. Тимоф., куп., город. староста. Членъ суда *Сысоевъ* Мих. Андреев., куп. сынъ. Членъ суда, завѣдыв. дѣлопроизводствомъ *Нестеренко* Ал-сѣй Мих., мѣщ.

Управленіе Зміевскаго уѣзднаго Воинскаго Начальника.

Зміевской уѣздн. воинс. начальникъ *Печковскій* Ал-сѣй Дмит., полков. Дѣлопроизводитель управл. Зміев. уѣзд. воин. начал. *Авиловъ* Ив. Петр., шт.-кап.

Зміевское Уѣздное Казначейство.

Казначей *Христіанинъ* Зиновій Ал-сѣев., надв. сов. Старшій бухгалтеръ *Домяновскій* Евтихій Степ., надв. сов. Кассиръ 1 разр. *Рудинскій* Андр. Климент., кол. секр. Бухгалтера: 1-го разр. *Бабичъ* Ал-сѣй Самс., н. ч. 2-го—*Старовъ* Евг. Ал-сѣев., тит. сов.

Зміевской Городской Обществ. Донецъ-Захаржевскаго Банкъ.

Директоръ банка *Буймистровъ* Евг. Ильичъ, куп. Товарищи директора: *Бухкаловъ* Мих. Андр., пот. поч. гражд. *Сотниковъ* Серг. Дм., кр. Бухгалтеръ *Еремѣевъ* Геор. Аверьян., мѣщ.

Зміевская Земская Александровская IV классная женская прогимназія.

Предсѣдатель попечительнаго совѣта *Костомаровъ* Серг. Мих. Члены попечительнаго совѣта: *Медишъ* Маск. Мих., надв. сов. *Иваницкій* Фед. Игор., *Буймистровъ* Евг. Ильичъ, куп. Предсѣдатель педагогическаго совѣта *Красовскій* Пет. Яков., Начальница прогимназіи *Левченко* Елена Алексѣев. домашн. учительница. Законоучитель *Мухинъ* Петръ Ѳеод., свящ. Учительница русскаго языка и естеств. исторіи, она же секрет. пед. совѣта *Насыкина* Любовь Алек., дом. уч. Учит. математики *Вершеловская* Праск. Степ., дом. учит. Географіи, исторіи и чистописанія (она же библіотекарь) *Морковникова* Юл. Иван. дом. уч. Приготовительнаго класса *Раковская* Марія Вас., дом. наст. Рукодѣлія (она же дѣлопроизвод. попечит. совѣта) *Поповская* Марія Роман, дом. наст. Надзирательницы: Стар. кл. *Ерохина* Марія Евг., дом. уч. Млад. кл. *Прощина* Ел. Вас., дом. уч. Учитель пѣнія *Кузьменко* Яков. Кон., н. ч. Врачъ прогимназіи *Сливицкій* Ив. Конст., кол. сов.

Чугуевская Городская Управа.

Городской голова *Лубенцовъ* Ив. Ал-сѣев., поч. гр. Члены управы: *Васильевъ* Никиф. Ильичъ, мѣщ. *Рышковъ* Вас. Ал-дров., мѣщ. Городской секретарь *Бочаровъ* Григ. Петр., кр.

Чугуевскій Городской Сиротскій Судъ.

Предсѣдатель суда, Городской голова *Лубенцовъ* Ив. Ал-сѣев., п. гр. Члены: *Масловъ* Вас. Андреев., купецъ. *Татариновъ* Вас. Андреев., мѣщ. Секретарь *Бочаровъ* Григ. Петр., кр.

Чугуевское городское попечительство о бѣдныхъ.

Предсѣдатель *Лубенцовъ* Ив. Ал-сѣев., поч. гражд. Попечители: *Эдельманъ* Ал-сѣй Андр., куп. *Рышковъ* Мих. Ефим., кр. *Шкуратовъ* Никол. Денис., кр. *Масловъ* Вас. Андр., куп. *Дмитріевъ* Евген. Пантел., куп.

Чугуевская Мѣщанская Управа.

Распорядительный староста *Александровъ* Сем. Андр., мѣщ. Податной староста *Татариновъ* Яковъ Ан-дреев., мѣщ. Письмоводитель *Чехонадскій* Ал-ндр. Пав., мѣщанинъ.

5-й Запасный Кавалерійскій полкъ.

Командиръ полка *Бржозовскій* Евгеній Васил., полков. Помощники командира полка по строевой части: *Кіяновскій* Вас. Иван., подполк. *Вольскій* Фома Иванов., подполк. Помощникъ командира полка по хозяйствен. части *Абелевъ* Григ. Павлов., подполк. Командиры 3-го эскадрона: *Шатуновъ* Леон. Фед., подполк. 2-го эскадр. *Ознобишинъ* Конст. Ник., подполк. 1-го эскадр. *Зайцевъ* Ник. Дмитр., ротм. 5-го эскадр. *Диковъ* Пав. Апол. ротм. 6-го эскадр. *Краснопольскій* Ал-ндр. Иван., ротм. 4-го эск. *Никитинъ* Серг. Андр., ротм. Младшій оф. *Головинскій* Иванъ Иван., шт.-ротм. Начальникъ полковой учеб. команды *Ковалевскій* Ал-ндр. Дмитр., шт.-ротм. Младшій офицеръ *Винклеръ* Збигнѣвъ Вильгельм., шт.-ротм. Полковой адъютантъ *Ганскій* Ник. Мих., шт.-ротм. Дѣлопроизводитель полковаго суда *Клопотовскій* Влад. Титов., шт.-ротм. Полковой казначей *Серединъ* Серг. Мих., шт.-рот. Млад. офицеръ *Левицкій* Владим. Ильичъ, шт.-ротм. Завѣдывающій оружіемъ *Мельниченко* Мих. Мих., поруч. Младшіе офицеры: *Величковскій* Сем. Мих., поруч. *Медяновъ* Влад. Владим., поруч. Завѣдывающій полковымъ лазаретомъ и нестроевой командой *Блажковъ* Ник. Афанас., поруч. Классные чиновники: Старшій врачъ *Семеновъ* Ник. Васил., кол. сов. Старшій ветеринарный врачъ *Никольскій* Влад. Мих., колл. сов. Младшій медицин. врачъ *Панкратьевъ* Ал-сѣй Григ., кол. ас. Дѣлопроизводитель по хозяйствен части *Жигуцкій* Мих. Григ., тит. сов. Полковой священникъ *Поповъ* Конст. Ник.

30 Драгунскій Ингерманландскій полкъ.

Командиръ полка *Тулубьевъ* Вас. Никанор., полков. Завѣд. хоз. *Князь Аваловъ* Ал-ндр. Сем., полков. Помощн. команд. полка по строев. части *Рѣзниковъ* Вас. Савв., подполк. Командиры эскадроновъ ротмистры: 1-го эскадр. *Пѣуновъ* Ал-сѣй Иванов. 2-го эскадр. *Форстенъ* Самуилъ-Аларикъ Оскаръ Фридр. 3-го эскадр. *Заворотько* Влад. Никол. 4-го эскадр. *Млодынскій* Діонисъ Андреев. 5-го эскадр. *Яковлевъ* Влад. Яковл. 6-го эскадр. *Дегтяревъ* Ник. Митроф. Полковой адъютан. *Дылевскій* Мих. Никол., поруч. Полковникъ казначей *Лихолетъ* Ник. Иван., поруч. Команд. обоз. команд. *Соколовъ* Георгій Иван., шт.-ротм. Строевые офицер. штабсъ-ротмистры: *Яковлевъ* Никол. Никол. *Оленичъ-Гнененко* Петръ Павл. *Бартеневъ* Леонидъ Иван. *Дылевскій* Серг. Никол. *Данилевскій* Серг. Никол. *Назимовъ* Ник. Никол. *Андрѣевъ* Герас. Никол. Поручики: *Дьяковъ* Антонъ Матв. *Гуржинъ* Ник. Вас. *Селивановъ* Владим. Ив. *Давыдовъ* Ив. Ив. *Цѣшковскій* Борисъ Дмитр. *Тетера* Григорій Николаев. *Маринъ* Георгій Александров. *Булацель* Анатолій Александр. Корнеты: *Голоцуцкій* Илья Яковл. *Трегубовъ* Алексан. Дмитріев. *Мазаракій* Митроф. Веніам. *Какуринъ* Алекс. Иван. *Фохтъ* Генрихъ-Ал-ндръ-Эдмундов. *Хрѣнниковъ* Сергѣй Констант. Поручики: *Кармазинъ* Сергѣй Иван. *Холодовъ* Ник. Иван. Дивизіонный интенд. шт. 10 кав. дивиз. штабсъ-ротмистръ *Кульвинскій* Маріанъ-Панкрацы Михайловичъ. Старшій адъютантъ шт. 10 кав. дивиз. *Мальцевъ* Ник. Платон. Ветеринарный врачъ *Мизаловъ* Иванъ Григор., колл. асс. Старшій врачъ *Виѳанскій* Ник. Мих., колл. сов. Дѣлопроизводитель *Тесленковъ* Петр. Макс., титул. совѣт. *Копецкій* Вас. Іаковл., свящ. Классный медицинскій фельдшеръ *Сѣчинъ* Ив. Георг., колл. регистр.

Чугуевское пѣхотное юнкерское училище.

Начальникъ училища *Фокъ* Як. Ал-ндр., полк. ген. штаба. Ротные командиры: *Федоровскій* Влад. Вас., подпол. *Писанко* Мих. Григ., подпол. *Михайловъ* Ив. Ив., подпол. *Стрѣльниковъ* Арс. Плат., кап. Инсп. классовъ *Зыбинъ* Иннок. Андр., подпол. Помощн. инсп. классовъ *Владычекъ* Серг. Ник., кап. Завѣдывающ. хозяйст. *Шибинскій* Як. Ан-др., шт.-кап. Казначей и квартермистръ *Футековъ* Вас. Георг., кап. Адъют. и дѣлопроизвод. по хозяйств. части *Вербицкій* Ник. Вас., шт.-капит. Младшіе офицеры: *Колоней* Фед. Мих., кап. *Виллъ* Павелъ Убальдов. шт.-кап. *Лебель* Анат. Игн., шт.-кап. *Мастыко* Мих. Афиног., кап. *Григоровичъ* Андр. Калистр., кап. *Мацкевичъ* Мих. Георг., кап. Преподаватели: *Малиновскій* Евг. Андр., полк. *Анисимовъ* Ник. Влад., подпол. ген. штаба. *Линицкій* Ал-ндръ Ив., подпол. ген. штаба. *Давыдовъ* Леонидъ Ив., подпол. ген. штаба. *Астафьевъ* Ал-ндръ Серг., отставн. подпол. *Колосовъ* Серг. Вас., кап. *Кравченко* Мих. Петр., шт.-кап. *Блиновъ* Ал-ндръ Дмит., кап. *Плетневъ* Влад. Дмитр., кап. *Яценко* Ал-ндръ Ник., поруч. Врачъ *Савиновъ* Яковъ Андр., кол. сов. Классный фельдш. *Соломка* Алипій Лукичъ, губ. секр.

Чугуевскій Продовольственный магазинъ.

Смотритель магазина *Гавриловъ* Ник. Мих., колл. асс.

Чугуевское трехклассное городское училище.

Учитель инспекторъ *Леонтьевъ* Ал-ндр. Ал-ндр. вадв. сов. Законоучитель *Красинъ* Ник. Митроф., свящ. Учителя: *Навальневъ* Як. Егор., кол. ас. *Муштаевъ* Ѳома Тимоф., н. ч. Музыки *Янковіусъ* Ѳедоръ Роберт., кол. рег. Почегный смотритель *Лизогубовъ* Петръ Иван., почет. гражд. Врачъ (вакансія).

Чугуевское Александровское 2-хъ клас. женское училище.

Завѣдывающая уч. *Руденко* Евг. Никол., учительн. Законоучитель *Дейнеховскій* Ѳеофанъ Львов., священ. Учительн. общеоб. предм. *Леонтьева* Марія Ал-ндр. Учительн. рукодѣлія *Пуцманъ* Ѳеодосія Савельев. Учитель пѣнія *Руденко* Павелъ Филим.

Почтовыя учрежденія.

Зміевская почтово-телеграф. контора. Начальникъ *Чернацкій* Кириллъ Ал-сѣев., кол. ас. Почтово-телеграф. чиновникъ V разр. *Анпилоговъ* Андр. Стеф., н. ч. Надсмотрщикъ низш. оклада *Силаковъ* Петръ Стеф., н. ч.

Чугуевская почтово-телеграф. контора. Начальникъ конторы *Автамоновъ* Мих. Павл., надв. сов. Помощникъ его *Ивановъ* Сем. Никол., надв. сов. Почтово-телеграф. чиновникъ 5 разр. *Поповъ* Ник. Григор., губ. сек. Надсмотрщикъ *Кирѣевъ* Иванъ Дмитр., неим. чина. Почтово-телеграф. чиновникъ 6 разр. *Колагеоргіевъ* Ал-ндр. Никол., колл. регистр. Почт.-телегр. чиновникъ 6 разр. *Кирилко* Пант. Вас., н. ч.

Сл. Алексѣевка почтово-телеграф. отдѣленіе. Начальникъ почтово-телегр. отдѣл. (вакансія). Надсмотрщикъ *Евграфовъ* Ал-ндр. Семен., н. ч.

Балаклейское почтово-телеграф. отдѣленіе. Начальникъ отдѣленія *Ключаревъ* Авенуръ Капитон. Надсмотрщикъ *Сахновскій* Зах. Никол.

Волхово-Ярское почт.-тел. отдѣленіе. Начальникъ Волохово-Ярскаго почтово-тел. отдѣленія. *Сорокинъ* Ал-сѣй Мих., кол. секр. Надсмотрщикъ низшаго оклада *Корба* Никит. Матв., не им. чина.

Сл. Андреевка, почтов.-телеграф. отдѣленіе. Начальникъ почт.-телегр. отдѣленія *Перевощиковъ*. Ал-ндр. Матв., неим. чина. Надсмотрщикъ *Герасименко* Ник. Иван., неим. чина.

Кочетовское почтовое отдѣленіе. Начальникъ почтоваго отдѣленія *Заболевъ* Конст. Пет. н. ч.

Тарановское почтовое отдѣленіе. Начальникъ Тарановскаго почтоваго отдѣленія *Суринъ* Никаноръ Яков., крестьянинъ.

Духовенство Зміевскаго уѣзда.

Благочинные: 1-го округа *Юшковъ* Θеод. Мих., священ., г. Чугуевъ. 2-го округа *Антоновскій* Варс. Алекс., свящ., сл. Алексѣевка. 3-го округа *Сергѣевъ* Ник. Гавр., свящ. с. Яковенково.

1-й округъ. Г. Зміевъ, Соборно-Троицкая ц.—*Вышемирскій* Пав. Петр., прот. *Мухинъ* Петръ Θеод., свящ., *Ладенко* Вас. Иван., свящ. *Труфановъ* Андрей Ив., діак. *Дюковъ* Евг. Иван., псал. *Феневъ* Зах. Лук., псал. *Торанскій* Вас. Вас., пс. Успенская ц.—*Рудинскій* Ант. Лук., свящ. *Поповъ* Вас. Яков., псал. Г. Чугуевъ, Покровская ц.—*Дейнеховскій* Θеоф. Льв. свящ. *Красинъ* Ник. Митр , свящ. *Θедоровскій* Ал-ндръ Павл., діак. *Щепинскій* Валер. Иван., діак. *Рудневъ* Кир. Витал., псал. Николаевская ц.—*Юшковъ* Θеод. Мих., свящ. *Подлуцкій* Θед. Ант., діак. *Солодовниковъ* Иванъ Петр., псал. Рождество-Богородичная ц.—*Жадановскій* Алек. Ив., свящ. *Чаговцовъ* Яковъ Θефилакт., діак. *Гончаровъ* Яковъ Серг., псал. Скорбященская ц.—*Сильванскій* Ник. Ал-ксѣев., свящ. *Поповъ* Конст. Θед., псал. С. Боровая Рождественская ц.—*Колосовскій* Иванъ Влад., свящ. *Огульковъ* Евг. Харит., псал. С. Борки, Преображенская ц.—*Гумилевскій* Ник. Иван., свящ. *Малиженовскій* Леон. Иван., псал. С. Введенское Введенская ц.—*Щепинскій* Ник. Ал-ндров., свящ., *Слюсаревъ* Евгр. Павл., псал. С. Водяное Борисо-Глѣбская ц.—*Николаевскій* Θеод. Вас., свящ. *Рудинскій* Иванъ Григ., псал. С. Дудковка Іоанно-Предтеченская ц.—*Македонскій* Пав. Никол. свящ. *Гапчинскій* Мих. Кал., псал. С. Замостье, Николаевская ц.—*Кржановскій* Стеф. Ал-ксандр., свящ. *Горaинъ* Ник. Ксеноф., діак. *Краснопольскій* Сем. Андр., псал. С. Зарожное, Васильевская ц.—*Василевскій* Иванъ Ал-ндров. свящ. *Θаворовъ* Іос. Семен., діак. *Колотовскій* Иванъ. Мих., псаломщ. С. Звѣдки, Преображенская ц.—*Виноградскій* Ал-ксандръ Васил., священ. *Ковалевъ* Иванъ Ал-ндров., псал. С. Каменная-Яруга Николаевская ц.—*Найдовскій* Ник. Максим. свящ. *Найдовскій* Мих. Ник., діак. *Зиньковскій* Як. Васил, псал. С. Константиновка, Рождество-Богородичная ц.—свящ. (вакансія). *Бутковъ* Иванъ Алекс., псал. С. Кочетокъ, Владимиро-Богородичная ц.—*Илларіоновъ* Алексѣй Ал-екс. прот. *Стеллецкій* Дим. Ив., діак. *Семейкинъ* Мих. Андр., псал. С. Мохначи Нерукотвореннаго образа Господня ц.—*Рубинскій* Макс. Павл., свящ. *Крыжановскій* Стеф. Иван., діак. С. Ново-Покровское, Покровская ц.—*Вышемирскій* Пав. Павл., свящ. *Слюсаревъ* Онис. Иван., псал. С. Старо-Покровское, Успенская ц.—*Вышемирскій* Дим. Петр., свящ. *Мигулинъ* Петръ Семен., псал. С. Соколовъ, Архангело-Михайловская ц.—*Орловскій* Григ. Иван., свящ. *Прибытковъ* Іос. Вас., псалом. Успенская ц.—*Стеллецкій* Ив. Стеф., свящ. *Квитковскій* Ал-ндръ Иван., псал. С. Тарановка, Архангело-Михайловская ц.—*Богославскій* Ив. Павл., свящ. *Соколовъ* Валер. Петр., свящ. *Павловскій* Григ. Лук., діак. *Грабовскій* Ал-ндръ Серг. и *Поповъ* Сем. Фил. псал. С.Тетлѣга, Іоанно-Богословская ц.—*Жуковъ* Евг. Елис., свящ. *Павловскій* Ал-сѣй Васил. псал. С. Терновая, Богоявленская ц.—*Котляровъ* Ал-ндръ Сем., свящ. *Θеденко* Мих. Вас., псал.

2-й округъ. Сл. Алексѣевка, Рождество-Богородичная ц.—*Антоновскій* Вар. Алексѣев., свящ, (онъ же благочинный и членъ Зміевскаго уѣздн. отдѣл.) *Протопоповъ* Стеф. Матв., діак. *Пересыпкинъ* Вас. Ив., діак. на псаломщицкой вакансіи.

Сл. Алексѣевка, Троицкая ц.—*Ковалевскій* Мих. Павл., свящ. (онъ же членъ благочинническаго сов.) *Сулима* Григ. Иван., діак. *Капустинъ* Мих. Андр., псаломщ. Сл. Асѣевка, Николаевская ц.—*Протопоповъ* Вас. Мат., свящ. *Сильванскій* Іоан. Никол., и. д. псал. Сл. Верхній Бишкинъ, Архангело-Михайловская ц.—*Сильванскій* Ѳеод. Никол., свящ. *Войтовъ* Вас. Григ., діак. *Протопоповъ* Митр. Матв., псал. Сл. Нижне-Русскій Бишкинъ, Митрофаніевкая ц.—*Байрачный* Род. Стефан., свящ. *Евецкій* Ал-ндръ Вас., и. д. псал. Сл. Черкасскій-Бишкинъ, Троицкая ц.—*Яновскій* Петръ Иллар., свящ. *Сукачевъ* Дор. Петр., діак. *Михайловскій* Антон. Ал-сѣев., пс. Сл. Бурлей, Троицкая ц.—*Черняевъ* Евл. Ильичъ, свящ. *Жуковъ* Алексѣй Эрас., и. д. псал. Сл. Булацелевка, Воскресенская ц.—*Ястремскій* Вас. Ал-ндров., священ. *Кучеренко* Іоан. Іоаким. и. д. псал. Сл. Берека, Вознесенская ц.—*Евецкій* Вас. Ал-ндров., свящ. *Павловскій* Дан. Вас., діак. *Чернявскій* Іоаннъ Ѳеод., и. д. псал. Сл. Берека, Христорождественская ц.—*Хижняковъ* Никол. Іоан., свящ. *Петровъ* Гав. Аѳин., діак. *Ѳедоровъ* Григ. Арсен., и. д. псал. С. Гуляй-Поле, Георгіевская ц. *Базилевичъ* Левъ Мих., свящ. *Бугуцкій* Лука Алекс., псал. Сл. Гомольша, Іоанно-Богословская ц.—*Крутьевъ* Митр. Іоан , свящ. *Блудовъ* Іоаннъ Ѳеодот., и. д. псал. Сл. Глазуновка, Покровская ц.—*Свиридовъ* Сергій Іоан., свящ. *Кульши* Сим. Григ., и. д. псал. Сл. Ефремовка, Димитріевская ц.—*Тимофѣевъ* Петръ Павл., св. *Огульковъ* Стеф. Коз., псал. Закутніе хутора, Троицкая ц.—*Ястремскій* Іоан. Ник., свящ. *Дюковъ* Димит. Виссар., и. д. псаломщ. Кисельскіе хутора, Косьмо-Даміановская ц.—*Антоновичъ* Пав. Алексан., свящ. *Павловскій* Геор. Петр., и. д. псал. Сл. Лозовенька, Косьмо-Даміановская ц.—*Богдановъ* Вен. Ал-ндров., свящ. *Николаевичъ* Игорь Ѳеодор., діак. *Мураховскій* Конст. Павл., псал. Сл. Линивка, Николаевская ц. *Дзюбановъ* Ник. Ѳеодор., свящ. (онъ же блюститель за преподаваніемъ закона Божія въ народ. учил.) *Несторовъ* Ал-сѣй Ник., діак. *Ѳедоровъ* Виссар. Мих., псал. С. Михайловка, Троицкая ц.—*Кирше* Іос. Абрам., свящ. *Шепелевскій* Сим. Іоан., пс. Сл. Мѣловая, Николаевская ц.—*Дахневскій* Стеф. Герас. свящ. *Красовскій* Сим. Яков. псал. Сл. Отрада, Петро-Павловская ц.—*Ястремскій* Вит. Алексан. свящ. *Вышемирскій* Іоаннъ Павл., діак. *Кривоносъ* Аѳан. Пет., и. д. псал. Сл. Нижняя-Орель, Казанская ц.—*Стаховскій* Ал-ндръ Григор., свящ. (онъ же помощн. благочиннаго). *Ѳедоровъ* Григ. Ѳеод., діак *Ѳедоровъ* Серг. Ѳедор. псал. Сл. Нижняя-Орель, Успенская ц.—*Соколовскій* Вас. Дмит., свящ. *Рубинскій* Мих. Васил., псал. Сл. Охочая, Троицкая ц.—*Стегурскій* Вас. Конст., свящ. (онъ же членъ Благочинническаго сов., духовникъ округа и катехизаторъ). *Ѳедоровъ* Іоаннъ Ѳедор. свящ. *Самойловъ* Пав. Тимоф., діак. *Сидоровъ* Евѳ. Ѳеодор., псал. *Линицкій* Іоаннъ Васил. и. д. псал. Сл. Преображенскъ, Преображенская ц.—*Башинскій* Вас. Мелет. свящ. *Рыбаловъ* Ѳеод. Іоаннов., свящ *Букасовъ* Вас. Іоан., діак. *Мухинъ* Тих. Тимоф., и. д. псалом. *Коробкинъ* Іоаннъ Іоан., и. д. псал Плесовскіе хутора, Николаевская ц.—*Филевскій* Іоан. Павл. священ. *Сукима* Парѳ. Григ., псал Сл. Чернокаменка, Троицкая ц.—*Невпрягинъ* Іоан. Агаф., свящ. *Кротовъ* Петръ Григ., и. д псал *Чебановъ* Вас. Парф., діак. Сл. Шебелинка, Архангело-Михайловская ц.—*Мураховскій* Григ. Васил., свящ. *Власовскій* Сим Іоан., діак. *Добровольскій* Стеф. Васил., псалом. Сл. Шевелевка, Димитріевская ц. *Полянскій* Никиф. Павл., свящ. *Индутный* Александ. Яков., псал.

3-й округъ. С. Яковенково, Николаевская ц.—*Сергѣевъ* Ник. Гавр., свящ. (благочинный) *Васильковскій* Іак. Ильичъ, псал. Сл. Андреевка, Воскресенская ц.—*Рубинскій* Пав. Ал-ндров., свящ. *Сосунъ* Ѳеод. Діомид. діак. *Троицкій* Тимоф. Іоан., псал. Сл. Андреевка, Рождество-Богородичная ц.—*Нѣмчиновъ* Тих. Тимоф., свящ. *Филоненко* Григ. Мих., діак. *Яновскій* Влад. Митр. псал. Андреевскаго арестантскаго исправительнаго отдѣленія, Петро-Павловская ц.—*Жуковъ* Ник. Иллар., свящ. *Троицкій* Іоан. Евф. псал. Сл. Балаклея, Успенская ц.—*Ковалевскій* Іоаннъ

Андр., свящ. *Павловъ* Мих. Григ., діак. *Польшкинъ* Троф. Макс., псал. Сл. Балаклея, Покровская ц. *Трегубовъ* Тим. Зах., свящ. *Македонскій* Петръ Петр., и. д. псал. Сл. Борщевая, Вознесенская ц.—*Леонтовичъ* Владиміръ, свящ. *Лѣсовиковъ* Анд. Вас., діак. *Еварницкій* Пав. Мих., псал. Сл. Богодарово, Нерукотвореннаго Образа Господня ц.—*Рогальскій* Вас. Степ., свящ. *Стефановскій* Стеф. Вас., діак. *Макаровскій* Ал-ндръ Павл., и. д. псал. Сл. Бригадировка, Іоанно-Богословская ц.—*Торанскій* Іоаннъ Ѳеод., свящ. *Бесѣда* Евг. Сvм., діак. *Кузнецовъ* Павелъ, псал. Сл. Вербовка, Преображенская ц.—*Ѳедоровъ* Тим. Павл., свящ. *Македонскій* Іоан. Петр., псал. Сл. Волоховъ-Яръ, Троицкая ц.—*Ичножовъ* Ал-дръ Мих., св. *Чернявскій* Іоаннъ, діак. *Бутковскій* Ник. Іоаннов., псал. Сл. Волчій-Яръ, Митрофановская ц.—*Агнивцевъ* Пав. Андреев., свящ. *Полницкій* Стеф. Ник., псал. Сл. Гинѣевка, Рождество-Богородичная ц.—*Молчановскій* Петръ, свящ. *Краснокутскій* Анат. Мих., діак. *Ивановъ* Ник. Ал-ндров., и. д. псал. Сл. Граково, Троицкая ц.—*Поповъ* Ел. Іоаннов., свящ., *Сулима* Василій, діак. *Троицкій* Анд. Іоаннов., псал. Сл. Коробочкино, Успенская ц.—*Дейнеховскій* Иппол. Петров., свящ. *Семеновъ* Вас. Діом., діак. *Бугуцкій* Вас. Алексѣев., псал. Сл. Лагери, Рождество-Богородичная ц.—*Щербина* Петръ Вас., свящ. *Михайловскій* Петръ Іоаннов., діак. *Ѳедоровъ* Ѳед. Конст., псал. Сл. Лебяжье, Архангело-Михайловская ц.—*Подольскій* Ал-ндръ Гаврил., свящ. *Иваницкій* Пав. Алексѣев., псал.-діак. Сл. Лиманъ, Архангело-Михайловская ц.—*Павловскій* Сергій, свящ. *Измайловъ* Владиміръ, діак. *Нѣмчиновъ* Евг. Тимоф., псал. Крестовоздвиженская ц.—*Любицкій* Мат. Вас., свящ. *Хижняковъ* Пав. Алек., псал. Сл. Малиновая, Архангело-Михайловская ц.—*Недохлѣбовъ* Вас. Петров., свящ. *Толмачевъ* Ник. Вас., діак. *Людикорминъ* Вас. Павл., и. д. псал. Сл. Масловка, Рождество-Богородичная ц. *Крыжановскій* Автон. Сем., свящ. *Пантелеймоновъ* Ѳеок. Григ., псал. Сл. Мосьпанова, Георгіевская ц.—*Тимофеевъ* Петръ Алексѣев., свящ. *Дьяковъ* Ант. Павл., діак. *Кудрявцевъ* Іоаннъ Филип., псал. Сл. Ново-Ивановка, Іоанно-Предтеченская ц.—*Васильковскій* Мат. Автон., свящ. *Линицкій* Вас. Григ., и. д. псал. Сл. Пришибъ, Троицкая ц.—*Шепелевскій* Георгій Сvм., свящ. *Дюковъ* Іоаннъ Петр., псал. Сл. Скрыпаи, Вознесенская ц.—*Пивоваровъ* Плат Конст., свящ. *Рудневъ* Вит. Вас., діак. *Татариновъ* Стеф. Ѳеод., псал. Сл. Шелудковка, Николаевской ц.—*Жуковъ* Иллар. Ник., свящ. *Краснокутскій* Ант. Іоаннов., діак. *Дьяковъ* Димит. Ал-ндров., псал.

Волостныя Правленія и Волостные Суды.

Алексѣевской волости: Старшина *Барыбинъ* Никита Петр. Волостной писарь *Юрченко* Вас. Данил. Предсѣдатель суда *Ляшовъ* Як. Стеф.

Андреевской волости: Старшина *Пивоваръ* Емел. Ал-ндр. Волостной писарь *Бовтъ* Пав. Роман. Предсѣдатель суда *Гузенко* Филип. Аким.

Балаклейской волости: Старшина *Шабетя* Вас. Гр. Волос. писарь *Писклов* Ден. Козьм. Предсѣдатель суда *Обозный* Мих. Максим.

Берецкой волости: Старшина *Лукъянченковъ* Дмитр. Андреев. Волостной писарь *Чепеленко* Елис. Ив. Предсѣдатель суда *Рышковъ* Вас. Афан.

Борчанской волости: Старшина *Терещенко* Григ. Гавр. Волостной писарь *Кинцелъ* Мих. Іосиф. Предсѣдатель суда *Курса* Тим. Назар.

Бурлуцкой волости: Старшина *Чирва* Матв. Ив. Волостной писарь *Киктевъ* Макс. Ив. Предсѣдатель суда *Ковалевъ* Фил. Григ.

Веденской волости: Старшина *Сѣракуровъ* Андр. Борис. Волостной писарь *Лубенцовъ* Вас. Ал-сѣев. Предсѣдатель суда *Волостной Старшина*.

Волохово-Ярской волости: Старшина *Малигонъ* Петръ Стеф. Волостной писарь *Козловъ* Як. Серг. Предсѣдатель суда *Нарьковскій* Мих. Карп.

Гуляйпольской волости: Старшина *Латышенко* Пав. Степ. Волостной писарь *Горбань* Григ. Ив. Предсѣдатель суда *Константиновскій* Зах. Ив.

Замостянской волости: Старшина *Вовченко* Андр. Ефим. Волостной писарь *Китиченко* Матв. Терент. Предсѣдатель суда *Бражникъ* Степ. Андр.

Зароженской волости: Старшина *Сѣврюковъ* Емел. Тимоф. Волостной писарь *Трушъ* Яковъ Венедикт. Предсѣдатель суда *Ивановъ* Корней Ероф.

Зміевской волости: Старшина *Двигунъ* Игн. Андр. Волостной писарь *Майборода* Макс. Ѳом. Предсѣдатель суда *Титаренко* Пав. Адріан.

Коробчанская волость: Старшина *Ситниковъ* Ефимъ Иван. Волостной писарь *Пастуховъ* Зах. Вас. Предсѣдатель суда *Котовъ* Андр. Ѳедор.

Лиманской волости: Старшина *Склей* Петръ Мих. Волостной писарь *Скляровъ* Козьма Тимоф. Предсѣдатель суда *Бурлака* Илья Давид.

Нижнеорельской волости: Старшина *Шапченко* Акимъ Серг. Волостной писарь *Свѣжинцевъ* Игнат. Изот. Предсѣдатель суда *Тимченко* Ник. Макс.

Отрадовской волости: Старшина *Половинка* Стеф. Дормид. Волостной писарь *Колосовъ* Георг. Андреев. Предсѣдатель суда *Сызченко* Андр. Констант.

Охоченской волости: Старшина *Головинъ* Сем. Тим. Волостной писарь *Рудъ* Як. Никол. Предсѣдатель суда *Сотниковъ* Вас. Фед.

Попельнянской волости: Старшина *Охрименко* Ив. Федор. Волостной писарь *Тимченко* Кондр. Ив. Предсѣдатель суда *Березуцкій* Макс. Авксент.

Преображенской волости: Старшина *Литвинъ* Зах. Савв. Волостной писарь *Богуненко* Мих. Троф. Предсѣдатель суда *Чухлатый* Вас. Степ.

Соколовской волости: Старшина *Пакрышъ* Петръ Петров. Волостной писарь *Куявяъ* Як. Тим. Предсѣдатель суда *Пакрышъ* Ив. Павл.

Тарановской волости: Старшина *Левандовскій* Петръ Андр, Волостной писарь *Деркачъ* Дан. Никит. Предсѣдатель суда *Понютинъ* Вас. Павл. Дѣлопроизводитель *Соколовъ* Петръ Степан.

Чугуевской волости: Старшина *Балакиревъ* Федор. Афанас. Волостной писарь *Черепаха* Григ. Евдок. Предсѣдатель суда *Рышковъ* Мих. Ефим.

Шебелинской волости: Старшина *Мартыновъ* Стеф. Яковл. Волостной писарь *Кириченко* Мих. Еремѣев. Предсѣдатель суда *Золотопупъ* Ив. Павл.

Шелудковской волости: Старшина *Разуменко* Григ. Степ. Волостной писарь *Шпилевъ* Леонт. Семен. Предсѣдатель суда *Нестеренко* Троф. Егор.

Изюмскій уѣздъ.

Канцелярія Предводителя Дворянства.

Предводитель дворянства *Бантышъ* Вас. Александр., кол. ассес. Помощникъ предводителя *Максимовичъ* Бор. Иван., тит. сов. Секретарь *Власовъ* Вас. Яковл., надв. сов. Канцелярскій чиновникъ *Горбаконъ* Бор. Вас., пот. двор.

Изюмская Дворянская Опека.

Предсѣдатель — Предводитель дворянства. Члены опеки: *Миршавцевъ* Афан. Пантелейм., тит. сов. *Акишевъ* Ал-ндръ Вас., кол. рег. Протоколистъ опеки *Власовъ* Вас. Яковл., надв. сов.

Изюмскій Уѣздный Съѣздъ.

Предсѣдатель съѣзда—Предводитель дворянства *Бантышъ* Вас. Ал-дров., кол. ас. Помощникъ предводителя дворянства *Максимовичъ* Бор. Иван., губ. секр. Уѣздный членъ окружнаго суда *Башинскій* Александ. Витальев., ст. сов. Изюмскій городской судья *Климовъ* Геор. Алексѣев. Славянскій городской судья *Браиловскій* Александ. Андр. Земскіе начальники: 1 участ. *Жовнеровскій* Иппол. Ипполит., артил. шт.-кап. 2-го участ. *Герсевановъ* Пав. Никтопол., отст. эсаулъ. 3-го участ. Вакансія. 4-го участ. *Купчиновъ* Никол. Митр., губ. секр. 5-го участ. *Купчиновъ* Влад. Митр., колл. секр. 6-го участ. *Малиновскій* Пав. Иван., кол. сов. 7-го участ. *Минченко* Андр. Иван., ст. сов. 8-го участ. *Акишевъ* Всевол. Вас. отст. кап. 9-го участ. Вакансія. Почетные мировые судьи: *Жевержеевъ* Алексѣй Троф., канд. коммерц., пот. поч. гражд. *Ивановъ* Александ. Дмитріев., двор. *Плещеевъ* Пет. Ив., кол. сек. *Антоновъ* Ив. Андр., шт.-ротм. Частные повѣренные: *Грабовскій* Мих. Антон., колл. асс. *Никольскій* Алексѣй Петр. *Дзюбинъ* Егоръ Иван., колл. секр. *Гесъ-де-Кальве* Петръ Петр., двор. *Ицковъ* Леон. Вас., мѣщ. *Грушко* Петръ Дометьев., мѣщ.

Изюмскій Уѣздный Училищный Совѣтъ.

Предсѣдатель—Уѣздный предводитель дворянства. Инспекторъ народныхъ училищъ *Барышниковъ* Пав. Иван., ст. сов. Члены совѣта: Отъ дух. вѣд.: *Кохановъ* Стеф. Арист., прот., (благоч. 1-го окр.). Отъ мин. нар. просв. *Рудневъ* Петръ Матвѣев., ст. сов., директ. изюм. Реальн. учил. Отъ мин. внутр. дѣлъ Уѣздн. исправ. и г.г. земск. начальн. Отъ уѣзднаго земст.: *Дементьевъ* Алексѣй Евстафьев., тит. сов. *Норцовъ* Григ. Семен., ст. сов. Отъ гор. Изюма: *Макухинъ* Лука Феофил., кол. ас. Отъ гор. Славянска: *Язевъ* Ефимъ Ефим., нотар.

Уѣздное по воинской повинности Присутствіе.

Предсѣдатель присутствія—Уѣздный предводитель двор. Члены: Уѣздный воинскій нач. Уѣздный исправн. Членъ уѣздн. земск. упр. Дѣлопроизводитель *Запоринъ* Фед. Александр., тит. сов.

Изюмское Уѣздное Отдѣленіе попечительнаго о тюрьмахъ Комитета.

Старшій директоръ—Предводитель дворянства. Предсѣдатель Изюмск. земской управы *Норцовъ* Григ. Семен. Уѣздн. исправн. Баронъ *Раушъ-фонъ Траубенбергъ* Апол. Леонид. Уѣздный врачъ *Ефимовичъ* Викт. Яковл. Благочин. 1 окр. Изюм. уѣз. *Кохановъ* Стеф. Арист. Изюм. город. судья *Климовъ* Георг. Алексѣев. Директоры Высочайше утвержденные: Городской голова *Жевержеевъ* Алексѣй Трофимов. потом. поч. гражд. *Жевержеевъ* Фед. Троф., пот. поч. граж.

Изюмскій Уѣздный Комитетъ Попечительства о народной трезвости.

Предсѣдатель—Предводитель дворянства. Предсѣдательствующій *Рудневъ* Петръ Матвѣев., ст. сов., дирек. Изюм. Реальн. учил. Казначей *Жевержеевъ* Ал-сѣй Троф., почетн. мир. суд. Члены: Отъ духовн. вѣдом.: Наблюд. за церк. прих. школами. Отъ мин. внут. дѣлъ: Уѣздн. исправн., уѣздн. врачъ и г.г. земск. нач. Отъ мин. народн. просв. Инспек. народн. учил. Изюм. уѣз. и начальн. Изюмск. женск. гимн. Отъ мин. фин. Помощн. акц. надз. и податной инсп. Отъ воен. вѣдом. Воинск. нач. и помощ. начальн. губ. жандармск. управл. Отъ мин. юстиц. Уѣздный членъ, городск. судья и г.г. почетн. мир. судьи. Отъ уѣздн. земства. Предсѣдат. земск. управы и избранные земск. собран. *Мандрикинъ* Ал-ндръ Вас. и *Ярцовъ* Ник. Констант., двор. Необязательные члены: Отъ гор. Изюма—городской голова *Плещеевъ* Петръ Иван., кол. сек. *Макухинъ* Лука Феоф., кол. ас. и *Ивановъ* Ник. Михайл., тит. сов. Дѣлопроизводитель *Власовъ* Васил. Яковл., надв. сов.

Изюмское Уѣздное Попечительство Дѣтскихъ Пріютовъ.

Предсѣдатель—Предводитель дворянства. Дѣйствительные члены: Отъ духовн. вѣдом. *Рубинскій* Ал-ндръ Дмитр., свящ. Отъ минист. внутр. дѣлъ Уѣздный исправникъ, Уѣзд. врачъ и г.г. земс. начал. Отъ мин. нар. прос. инспект. нар. уч. Отъ уѣздн. земства Предсѣд. земск. упр. Отъ гор. Изюма—городской голова. Казначей *Жовнеровскій* Иппол. Иппол., зем. нач. 1 уч., от. шт.-кап. артил. Пожизненный поч. членъ *Анисимовъ* о. Александръ, свящ. Почетные члены: *Ильенко* Анна Ал-ндровна, вд. двор. *Севастьяновичъ* Сергѣй Иван., кол. рег. *Дирдовскій* Ал-ндръ Афан., надв. сов. *Золотаревъ* Влад. Ал-дров., губ. секр. *Данковъ* Матвѣй Ал-сѣев., инж.-механ. *Мандрикина* Елена Мих., жена двор. *Мандрикинъ* Ал-ндръ Вас., двор. *Нутисъ* Григ. Бор., мѣщ. *Раушъ-фонъ-Траубенбергъ* Мар. Эдмунд., баронъ. *Дементьевъ* Ал-сѣй Евстафьев., тит. сов. *Дьяченко* Дан. Авксентьев., над. сов. *Степановъ* Леон. Ал-ндров., двор. *Тимченко* Георг. Дмитр., губ. секр. *Сафоновъ* Гр. Ап., кол. рег. *Холодовъ* Гавр. Фокичъ, купецъ. Дѣлопроизводитель *Власовъ* Василій Яковлев., надв. совѣтн.

Изюмскій Дѣтскій Пріютъ.

Попечительница *Герсеванова* Ольга Андреевна, жена зем. нач. 2 уч. Директоръ *Жовнеровскій* Ип. Ип., зем. нач., от. шт.-кап. артил. Законоучитель *Рубинскій* Ал-ндръ Дмитр., свящ. Смотрительница *Провансъ* Татьяна Мих., домашн. учит. Помощница ея и учительница *Данчичъ* Ольга Виктор., двор. Почетные старшины: *Базилевичъ* Иванъ Яковл., сынъ кол. ас. *Ицковъ* Леон. Вас., частн. повѣрен. *Ярцовъ* Ник. Конст., двор. *Шаниковъ* Вас. Егор., сынъ губ. секр. *Пономаренко* Петръ Ив., мѣщ. *Жевержеевъ* Фед. Троф., пот. поч. гражд.

Изюмское Уѣздное Полицейское Управленіе.

Уѣздный исправникъ Баронъ *Раушъ фонъ-Траубенбергъ* Апол. Леонид., надв. сов. Помощникъ исправника *Горохъ* Ал-ндръ Петр., кол. асс. И. д. секретаря *Карпенко* Ив. Сем., н. ч. Вр. и. д. столоначальника уголовн. дѣлъ *Холодковъ* Матвѣй Иван.. мѣщ. Столоначальникъ гражданскихъ дѣлъ *Сапухинъ* Александ, Иван., н. ч., пот. поч. гражд. Вр. и. д. регистратора *Липовской* Ник. Фед., мѣщ. Приставъ гор. Изюма *Калембетъ* Ник. Дан., кол. асс. Помощникъ прист. гор. Изюма *Соколовъ* Мих. Евст., тит. сов. И. д. пом. прис. г. Изюма *Ступаковъ* Ал-ндръ Федор., кол. регистр. Приставъ гор. Славянска *Даниловъ* Ник. Петр., губ. секр. И. д. полицейскаго надзирателя гор. Славянска *Рябченко* Левъ Ник., кол. рег. Становые пристава: 1-го стана *Ершовъ* Вас. Вас., кол. асс., с. Савинцы. 2-го стана *Каминскій* Ферд. Протов., колл. асс., с. Барвенково. 3-го стана *Росновскій* Влад. Вильгельм., тит. сов., хут. Миминъ. И. д. пристава 4-го стана *Недѣлькинъ* Васил. Андреев., н. ч., Святыя Горы.

Изюмскій уѣздный распорядительный комитетъ.

Предсѣдатель Баронъ *Раушъ фонъ-Траубенбергъ* Апол. Леонидов., надв. сов. Члены. *Саакадзе* Мих Петр., князь, Изюм. уѣздн. воинск. нач., полк. *Жевержеевъ* Алекс. Троф., п. п. гр. *Данковъ* Матв. Алексѣев., инж.-мех. И. д. секретаря *Карпенко* Иванъ Семен., мѣщ.

Изюмская Уѣздная Земская Управа.

Предсѣдатель управы *Норцовъ* Григ. Семен., ст. сов. Члены: *Плещеевъ* Петръ Иван., кол. сек. *Алешковъ* Серг. Яковл., тит. сов. *Данковъ* Матв. Алекс., инжен.-мех. Секретарь *Мандрикинъ* Ал-ндръ Вас., двор. Бухгалтеръ *Ильинскій* Іос. Ник., кол. рег. Помощникъ секретаря *Авиловъ* Ник. Петр., двор. Помощники бухгалтера: *Шаниковъ* Егоръ Конст., губ. секр. *Поповъ* Влад. Аристарх. Завѣдыв. отдѣл. въ канцеляріи: земскаго обложенія *Тарановъ* Фед. Сем. Сельско-хозяйств. *Гасенко* Дм. Игнатьев. и его помощникъ *Бережной* Мих. Игн. Техническимъ *Герасимовъ* Ал-сѣй Фед. Почтовымъ *Севастьяновъ* Ив. Фед. и Регистраторъ *Лазаревскій* Митр. Сем. Земскій Агрономъ *Залѣсскій* Викт. Ив., двор. Земскіе техники: *Кржеминскій* Иг. Иппол. и *Калашниковъ* Петръ Иван. Дорожные десятники: *Анисенковъ* Мих. *Долгановъ* Як. С. *Кострица* Андрей и *Митинъ* Ив. Иван. Смотритель арестнаго дома *Алферовъ* Андр. Ив., кол. рег. Земскіе врачи: Изюмской бол. *Смирновъ* Ник. Влад., над. сов., ординаторъ больницы и врачъ 1-го уч. *Предтеченскій* Вас. Вас. Славянской лечебницы 2-го уч. *Архангельскій* Ал-ндръ Петр., лекар. 3-го уч. *Говоровъ* Ник. Вас., над. сов. 4-го уч. *Даревскій* Стан. Франц., лек. 5 уч. и Барвенковской лечебницы *Поповъ* Петръ Гавр., лек. 6-го уч. *Гушнеръ* Іос. Лазар. 7-го уч. *Голяховскій* Петръ Иван., лек. 8-го уч. *Самбуръ* Мих. Сем., лек. Ветеринарные вр.: 1 уч. *Бусыгинъ* Григ. Сем. 2 уч. *Валинъ* Ив. Иван. 3-го уч. *Орловъ* Фед. Ник. 5-го уч. *Скляровъ* Викт. Иван.

Гласные Изюмскаго Уѣзднаго Земства.

Акишевъ Всев. Вас., отст. кап. *Алешковъ* Серг. Яков., тит. сов. *Антоновъ* Ив. Андр., отст. шт.-рот. *Арцыбашевъ* Петръ Григ., двор. *Бочаровъ* Леонт. Лук., кр. *Вейкъ* Мих. Мих., двор *Вербицкій* Фед. Степ., кр *Герсевановъ* Пав. Никтоп. отст. ес. *Горпинченко* Пав. Апол., кол. секр. *Данковъ* Мат. Алекс., инж. мех. *Дебу* Конст. Иппол., двор. *Дементьевъ* Алек. Евстафьев., тит. сов. *Дженѣевъ* Алек. Конст., над. сов. *Дьяченко* Дан. Авкс., надв. сов. *Жевержеевъ* Алекс. Троф., пот. поч. гражд. *Заика* Фед. Ник., крест. *Захаровъ* Ив. Никол., крест. *Зинчевскій* Леон. Олим., двор. *Зинчевскій* Сем. Олимп., двор. *Ивановъ* Ал-ндръ Дмитр. *Ковалевъ* Матв. крест. *Костырь* Парф. Прок., крест. *Максимовичъ* Бор. Иван., губ. секр.

Малиновскій Пав. Иван., над. сов. *Минченко* Анк. Иван., над. сов. *Мокрый* Дан. Фил., крест. *Нани* Серг. Петр., стат. совѣт. *Николаевъ* Фед. Иван., пров. *Норцовъ* Григ. Сем., стат. сов. *Норцовъ* Пав. Сем., отст. пор. *Носъ* Тим. Евсѣев., крест. *Плещеевъ* Петръ Иван., двор. *Рославлевъ* Вад. Вас., двор. *Сереженковъ* Феодосій Вас., куп. *Склягровъ* Тим. Иван., крест. *Суковъ* Ив. Никол., крест. *Тимченко* Георг. Дмитр., коллеж. рег. *Хандій* Авксен. Григ., кр. *Шаховской* Ал-ндръ Львов. князь. *Яковлевъ* Сем. Дмит., крест., депутатъ духовнаго вѣдомства. *Инеидовъ* о. Михаилъ. Уполномоченный Министерства земледѣлія и Государственныхъ Имуществъ *Семеновъ* Ив. Евдок.

Губернскіе гласные отъ Изюмскаго уѣзда *Антоновъ* Ив. Андр. *Арцыбашевъ* Петръ Григ. *Данковъ* Матв. Алекс. *Герсевановъ* Пав. Ник. *Дьяченко* Дан. Авкс. *Ивановъ* Ал-ндръ Дмитр. и *Плещеевъ* Петръ Иван.

Общество Взаимнаго Кредита Изюмскаго Земства.

Предсѣдатель правленія *Приходьковъ* Ал-ндръ Ник., кол. сов. Члены правленія: *Пономаренко* Петръ Иван. крест. *Криворучко* Пав. Ал-сѣев., куп. Бухгалтеръ *Лазаревскій* Георг. Сем. тит. сов.

Изюмская Городская Управа.

Городской голова *Жеверживевъ* Алексѣй Троф., пот. поч. граж., канд. коммер. Члены управы: *Милый* Фед. Григ., мѣщ. *Волоконскій* Дмит. Адріан. мѣщ. Городской секретарь *Аношкинъ* Влас. Серг. мѣщ.

Изюмскій Сиротскій Судъ.

Предсѣдатель *Жевержеевъ* Алексѣй Троф., пот. поч. гражд., канд. ком. Члены сиротскаго суда: *Болтуновъ* Андр. Иван., куп. *Тагаевъ* Григ. Вас., мѣщ. Секретарь сиротскаго суда *Аношкинъ* Влас. Серг., мѣщ.

Управленіе Изюмскаго Уѣзднаго Воинскаго Начальника.

Уѣздный воинскій начальникъ *Саакадзе* Мих. Петр., князь, полк. Дѣлопроизводитель управленія *Энусъ* Ник. Мих., н. сов.

Изюмское Казначейство.

Казначей *Даневскій* Дем. Ив., кол. сов. Стар. бухгалтеръ *Трушевъ* Ив. Пав., кол. сек. Кассиръ I разр. *Ильинскій* Конст. Іос., губ. секр. Бухгалтеръ I разряда *Куйбитъ* Влад. Бор., н. ч. В. и. д. бухгалтера 2 разр. *Базилевичъ* Валер. Никол., кол. регистр. Счетный чиновникъ *Онопріенко* Лавр. Федор., н. ч.

Акцизное Управленіе 4-го округа Харьковской губерніи.

Надзиратель *Торяниковъ* Ник. Григ., кол. сов. Помощники надзирателя: *Засоринъ* Ал-сѣй Иван., кол. асс. *Гиппанскій* Евг. Ал-дров., н. ч. *Рухлядко* Лавръ

Григ., надв. сов. *Калининъ* Виссар. Матв., кол. секр. *Базаровъ* Пав. Петр., кол. секр. Дѣлопроизводители: *Ивановъ* Ник. Мих., тит. сов. *Голиченко* Петръ Сем., н. ч. Контролеры: *Яценко* Григ. Степ., н. ч. *Макутинъ* Дм. Ив., кол. секр. *Моисеенко* Илья Ив., губ. секр. *Черкасовъ* Петръ Яков., н. ч. *Янковскій* Арт. Ал-ндров., н. ч. *Эрбенъ* Алоизъ Осип., н. ч. Надсмотрщики: *Мандрикинъ* Мих. Ив., н. ч. *Омельченко* Ник. Зах., н. ч. *Гуляевъ* Дм. Авенир., штурм. дальн. плав.

Мѣщанская Управа.

Мѣщанскій староста *Поповъ* Григ. Ал-сѣев., мѣщ. Письмоводитель *Дроненко* Фед. Фед., мѣщ.

Изюмское Реальное Училище.

Почетный попечитель *Дементьевъ* Ал-сѣй Евстафьев., тит. сов. Директоръ училища *Рудневъ* Петръ Мат. стат. сов. Инспекторъ *Лѣскевичъ* Ник. Алекс., стат. сов. Законоучитель *Лозинскій* Ник. Иван., свящ. Учителя: русскаго языка *Черновъ* Ник. Ильичъ, с. сов. Нѣмецкаго языка *Степанекъ* Свят Карл., с. с. Нѣмецкаго языка *Шандори* Авг. Степ., с. с. Французскаго языка *Лавуайе* Маркъ Адол., кол. ас. Математики *Жадановскій* Ник. Иван. н. ч. Исторіи и географіи *Чеботаревъ* Евгеній Мих., над. сов. Естественной исторіи и физики *Доброхотовъ* Серг. Иван., кол. ас. Рисованія *Высоцкій* Анд. Вас., стат. сов. Рисованія и чистописанія *Дунинъ* Каз. Евг., стат. сов. Учит. приготовительнаго класса *Макухинъ* Лука Θеоф., кол. сов. Помощн. классныхъ наст.: *Любицкій* Ип. Льв. губ. секр. *Посельскій* Анд. Моис. н. ч. (онъ же учитель пѣнія.) Учителя: музыки *Любимовъ* Степ. Иван., кр. Гимнастики *Тихомировъ* Конст. Ал-ндр., подп. Врачъ училища *Разумовскій* Агаф. Игнат. к. с. Письмоводитель *Воскресенскій* Пав. Еѳим., н. ч. И. д. эконома пансіона *Закоринскій* Афр. Павл. губ. сек.

О-во пособія бѣднымъ учащимся Изюмск. реальнаго училища.

Предсѣдатель общества *Дементьевъ* А. Е. Казначей общества *Жевержеевъ* А. Т. Секретарь общества *Макухинъ* Л. Ф. Члены общества: *Рудневъ* П. М. дирек. училища. *Лѣскевичъ* Н. А., инспект. училищ. Члены ревиз. коммис.: *Черновъ* Ник. Ильич., статскій совѣт. *Чеботаревъ* Евг. Мих., надв. сов.

Изюмская женская гимназія съ VIII дополнительнымъ и приговительнымъ классомъ.

Почетная попечительница гимн. *Хаджопуло* Мар. Анемп., жена ветерин. врача. Предсѣдатели: попечител. совѣта: *Дементьевъ* Ал-сѣй Евст., т. с. Педагогическаго *Рудневъ* Петръ Матв., с. с. директ. реальн. у-ща. Начальница *Рославлева* Верон. Вас., дом. наст. Законоучители: *Лозинскій* Ник. Ив., свящ. *Григоровичъ* Влад. Мих., свящ. Учители: Естеств. исторіи *Доброхотовъ* Серг. Ив., кол. ас. Нѣмецк. яз. *Шандори* Авг. Ст., с. с. Космогр. *Жадановскій* Ник. Ив., с. въ VIII клас. Учительницы: Русск. яз. и сл. *Григоровичъ* Сер. Фил., курс. Мат. и физ *Калашникова* Ек. Іос., курс. Ариѳмет. *Наслѣдкина* Юл. Вас. дом. у-ца. Истор. и геогр. *Горовая* Мар. Вас., курс. Нѣмец. яз. *Степанекъ* Людм. Св., дом. у-ца. Француз. яз.: *Бары-*

бина Ан. Конст., дом. наст. *Гощинская* Кл. Ив., дом. у-ца. Рисованія *Любарская* 1 Ел. Игн., им. св. на пр. преп. рисован. Чист., гимн. и танц. *Фонъ-Кунъ* Элеон. Тел., дом. наст. Рукод. *Любарская* 2 Ек. Игн., маст. шв. рем. Музыки *Соболева* О. Ив., у-ца муз. Приг. кл. *Любицкая* Ан. Ив., дом. у-ца. Пѣнія *Посельскій* Андр. Моис. уч. пѣн. въ реальн. у-щѣ. Надзирательницы: *Миронова* Ел. Влад., дом. у-ца. *Жигайлова* Над. Мих., дом. наст. *Приходькова* Вѣр. Алекс., дом. у-ца *Оглоблина* Ан. Ив., дом. у-ца Врачъ *Разумовскій* Агаѳ. Игн., к. с.

О-во вспомоществованія нуждающимся учащимся Изюмской женской гимназіи.

Предсѣдатель правленія *Хаджопуло* Марія Анемпод., поч. попечит. гимназіи. Товарищъ предсѣдателя *Рославлева* Вероника Вас., начальн. гимназіи. Казначей *Жевержеевъ* Фед. Троф., пот. поч. гражд. Секретарь членъ отъ учебнаго вѣд. *Двигубская* Софія Хрисанф., учит. Члены: *Космачевская* Над. Влад., учит. *Сукачевъ* Пав. Никол., пот. поч. гражд.

Изюмское городское 3-хъ классное училище.

Почетный смотритель *Жевержеевъ* Ал-сѣй Троф., пот. поч. гр. Учитель-инспекторъ *Мироновъ* Влад. Ив., надв. сов. Законоучитель *Рубинскій* Ал-ндръ Дмитр., свящ. Учитель *Жигайловъ* Ив. Ив., надв. сов. Учитель *Пантелѣевъ* Козьма Ѳед., надв. сов. Преподаватель музыки и пѣнія *Любимовъ* Степ. Ив., крест.

Общество Взаимнаго Вспоможенія въ г. Изюмѣ.

Предсѣдатель правленія *Аношкинъ* Власій Серг., мѣщ. Кассиръ *Тихоновъ* Ал-сѣй Ив., мѣщ. Члены правленія *Чернобаевъ* Мих. Павл., крест. *Нутисъ* Григ. Бор., мѣщ. *Андроповъ* Пав. Григ., мѣщ. *Лихопекинъ* Григ. Ал-др., канц. служ. *Ивановъ* Кондр. Серг., мѣщ. *Салогубъ* Григ. Степ., крестьян. *Тарановъ* Фед. Сем., мѣщ. *Герасимовъ* Ал-сѣй Федор., двор.

Славянская Городская Управа.

Городской голова *Ламзинъ* Пав. Михеев., поч. гр. Члены управы: *Сидоренко* Григ. Кирил., мѣщ. *Прудкой* Ал-дръ Егор., мѣщ. Секретарь *Поповъ* Андрей Ал-др., п. п. г. Бухгалтеръ *Новаковъ* Ив. Арист., мѣщ. Дѣлопроизводитель воинскаго стола *Полтавцевъ* Вас. Андр., подпор. Завѣдывающій думскимъ столомъ и архивомъ *Гребенниковъ* Сем. Матв., мѣщ. Члены оцѣночной комиссіи: *Бойковъ* Порф. Ал-сѣев., мѣщ. *Ходашевъ* Никол. Ал-сѣев., мѣщ. *Симоновъ* Ал-сѣй Никол., мѣщ. *Липовской* Ник. Петр., куп. Торговые депутаты: *Бойковъ* Порф. Ал-сѣев. *Харитоновъ* Конст. Ив., мѣщ. Городской общ. врачъ. *Скорупскій* Никол. Ал-ндр. Городская обществен. акушерка *Статкевичъ* Мел. Григ. Городской общ. ветеринарный врачъ *Николаевъ* Влад. Серг. Городской юрисконсультъ *Гавриловъ* Ал-ндръ Никол., прис. пов. Городской техникъ *Заручевскій* Влад. Ал-сѣев. п. п. гр.

Славянскій Городской Сиротскій Судъ.

Предсѣдатель суда *Ламзинъ* Пав. Мих., гор. гол. Члены суда: *Карякинъ* Андр. Петр., куп. *Кузнецовъ* Дм. Артем., мѣщ. Секретарь *Гребенниковъ* Сем. Матв.

Управленіе Славянскихъ Минеральныхъ водъ.

Предсѣдатель правленія городской голова *Ламзинъ* Пав. Моисеев., лич. поч. гражд. Членъ-распоряд. и завѣд. увеселит. частью *Николаевъ* Фед. Ив., провизоръ. Членъ-казначей *Жевержеевъ* Ив. Троф., пот. почет. гражд. Дѣлопроизвод.-бухгалт. и завѣдыв. конт. управл. *Остапенко* Фед. Никан., казн. в. д. Директоръ водъ *Заславскій* Стан. Іосафат., д. с. с., профес.

Славянское Казначейство.

Казначей *Сумцовъ* Клавд. Митр., пот. двор. Старшій бухгалт. (вакансія). Бухгалтеръ 1 разряда *Гуринъ* Ив. Евсѣев., кол. секр. Кассиръ 1 разряда *Розовъ* Вяч. Ив., губ. секр. Бухгалтеръ 2 разряда *Харченко* Ив. Ант., н. ч. Бухгалтеръ 2 разряда *Траецкій* Петръ Ив., кол. рег. Счётный чиновникъ *Кадыробъ* Семен. Павл., неим. чина.

Славянскій Городской Общественный Банкъ.

Директоръ *Савельевъ* Иллар. Димит., поч. гражд. Товарищи директора: *Полоцкій* Ник. Ал-сѣев., мѣщ. *Котляревскій* Вас. Дан., поч. гражд. Бухгалтеръ *Молчановъ* Андр. Ант., крест. Помощники бухгалтера: *Карноуховъ* Адріанъ Яковл., крест. *Мертыненко* Ник. Яков., мѣщ., *Поляковъ* Стеф. Вас., мѣщ.

Славянское Отдѣленіе Харьковскаго Благотвор. Общества.

Предсѣдатель *Титовъ* Мих. Гавр., кол. сов. Секретарь *Савельевъ* Ив. Ил., почет. гр. Члены совѣта: *Залѣсскій* Н. Н., кол. секр. *Николаевъ* Фед. Иван., пров. *Жевержеевъ* Ив. Тр., пот. поч. гр. *Язевъ* Еф. Еф., нотаріусъ. *Карякинъ* Дм. Ив., мѣщ. *Мандрикинъ* А. В., двор.

О-во пособія недостаточ. больнымъ лѣчащимся на Славянск. минеральн. водахъ.

Почетный предсѣдатель о-ва Харьковскій губернаторъ. Предсѣдательница общества *Залѣсская* Аглая Иван. Товарищъ предсѣдателя *Коссовскій* Вандол. Никол. Казначей *Залѣссскій* Никол. Никол. Секретарь *Архангельскій* Ал-нръ Петр. Члены совѣта: *Жевержеева* Марія Яковл. *Коссовская* Алина Людв. *Язева* Марта Лазар. *Успенская* Анна Никол. *Горѣлышовъ* Андр. Степ. *Котляровъ* Ал-ндръ Осип.

Славянскій Комитетъ Россійскаго О-ва Краснаго Креста.

Предсѣдатель комитета *Стокасимовъ* А. П., князь. Товарищи предсѣдателя: *Ламзинъ* П. М., городской голова и *Котлярова* Е. И. Казначей *Рабиновичъ* В. И. Члены управленія: *Котляровъ* А. О. *Щербачева* Е. Н. *Карякинъ* В. П. *Сереженковъ* Ѳ. В. *Титовъ* М. Г. Дѣлопроизводители: *Науменко* А. В. *Иноземцева* Т. П.

Изюмское Уѣздное Отдѣленіе Харьковскаго Епархіальнаго Училищнаго Совѣта.

Предсѣдатель *Бородаевъ* Ѳед. Дим., свящ. Постоянные члены: *Бугуцкій* Вал. Триф., свящ. *Доброславскій* Ник. Вас., свящ. *Лонгиновъ* Ал-ндръ Петр., священ. *Навродскій* Димит. Мих., свящ. *Поповъ* Ал-сѣй Яков., свящ. *Сильванскій* Мих. Ал-ндр. свящ. *Жуковъ* Стеф. Елис., свящ. онъ же и казначей. *Даниловъ* Павелъ Петр., свящ. онъ же и дѣлопр. Члены по должности: *Пономаревъ* Мих. Андр., Ѣздный наблюдатель, свящ. Благочинный 1-го округа *Кохановъ* Стеф. Аристов., протоіерей. *Юшковъ* Петръ Андреев., благочинный 2 округа, свящ. *Сикирскій* Мих. благочинный 3 округа, свящ. Представители: м. н. пр. *Павловъ* Васил. Мих., учитель. М. П. сообщ. *Геппенеръ* Арвидъ Оскар., инженеръ. Почетные члены: *Шнурковъ* Авксентій Вас., пот. почет. гр. *Виссіанъ* Архим., настоятель Святогорской пустыни.

Славянская Женская Гимназія.

Предсѣдатель педаг. совѣта *Воронковъ* Ник. Як., надв. сов. Начальница гимназіи *Турканъ-Суриновичъ* Юлія Ив., дом. настав. Учительница пригот. кл. -го отд. *Приходькова* Ал-ндра Ив., дом. учит. Законоучитель *Доброславскій* о. Николай. Учительницы: русск. яз. *Чистякова* Варв. Вас., дом. учит. Ариѳметики и естествовѣд. *Крамарева* Раиса Гавр., дом. наст. Французск. яз. *Гевличъ* Над. Павл., дом. уч. Геогр. и исторіи *Архангельская* Соф. Петр., дом. учит. Приготов. кл. 2-го отд. *Чернышева* Ант. Ив., дом. учит. Рукодѣлія *Закройщикова* Нат. Прак., сел. учит. Учител. франц. яз. въ I осн. кл. *Турканъ Суриновичъ*, дом. нас. Учителя: Русскаго яз. *Воронковъ* Ник. Як., надв. сов. Математики *Павловъ* Вас. Мих., надв. .ов. Рисованія *Марченко* Григ. Ил., н. ч. Надзирательницы: *Чиркина* Марія Ив., дом. уч. *Жукова* Люб. Ел., дом. уч. *Архангельская* Марія Дм., дом. уч. Учитель физики *Кудрявцевъ* Ив. Дм., кол. ас.

Славянское Городское 4-хъ классное училище.

Почетный смотритель *Стокасимовъ* Алекс. Павл., князь. Учитель-инспекторъ *Воронковъ* Ник. Як., н. сов. Законоуч. *Жуковъ* Стеф. Елис., свящ. Учители: *Павловъ* Вас. М., надв. сов. *Тубольцевъ* Георг. Сем., надв. сов. *Кудрявцевъ* Ив. Дм., кол. ас. Искусствъ *Марченко* Гр. Ил., н. ч. Иностранныхъ языковъ *Мухина* Над. Як., дом. наст. Врачъ *Архангельскій* Алекс. Петр., кол. сов.

Славянское Мѣщанское Управленіе.

Распорядительный староста *Ковалевскій* Лавр. Степ., мѣщ. Податной староста *Рыбянцевъ* Степ. Андр., мѣщ. Письмоводитель *Рыбалка* Тим. Серг., мѣщ.

Мѣщанская Общественная Богадѣльня въ г. Славянскѣ.

Предсѣдатель совѣта—Мѣщанскій староста. Члены: *Прудкой* Ал-ндръ Егор., мѣщ. *Водопьяновъ* Фед. Ефим., мѣщ. *Симоновъ* Ал-сѣй Ник., мѣщ.

Товарищество Славянскихъ солезаводчиковъ.

Директоръ товарищества Славянскихъ солезаводчиковъ *Залѣсскій* Ник. Ник. 1-й. Помощникъ директора *Залѣсскій* Ник. Никол. 2-й. Члены совѣта: *Успенскій* Петръ Леон. *Рабиновичъ* Симонъ Исаак. *Рабиновичъ* Маркъ Ал-ндр. *Михайловскій* Мих. Полик. Кандидаты совѣта: *Успенскій* Ник. Леонт. *Киселевъ* Андр. Ник.

Почтовыя учрежденія.

Изюмская почтово-телеграфная контора. Начальникъ *Поповъ* Андр. Петр., над. сов. Помощникъ *Шацкій* Викт. Телесфор., кол. ас. Надсмотрщикъ н. о. *Чехнадскій* Андр. Мих., н. ч. Почтово-телеграф. чиновн. VI разр. н. о. *Ковалевскій* Стеф. Иван., н. ч. *Цыбульниковъ* Петръ Ивап., н. ч.

Теплянское почтовое отдѣленіе переименованное въ Савинцы. Начальникъ *Псаревъ* Евг. Иван., н. ч.

Славянская почтово-телеграфная контора. Начальникъ конторы и телефонной станціи *Рутковскій* Ив. Фран., кол. сов. Помощникъ его *Майеръ* Карлъ Оттов., надв. сов. Почтово-телеграфн. чиновпики: III р. *Хмыза* Ант. Франц., н. ч. IV р. *Буренко* Ал-сѣй Андр., кол. рег. *Лаптѣвъ* Пант. Іудов., кол. секр. И. д. чиновника IV р. *Фаберъ* Ал-ндр. Юльев., кол. рег. V р. *Штефанъ* Ив. Даміан., н. ч. *Меликовъ* Влад. Степ., н. ч. *Слѣпаневъ* Фед. Ив., н. ч. *Срывкинъ* Ал-ндръ Степ., н. ч. *Зеленскій-Любичъ* Вас. Порф., кол. секр. *Фисенко* Ив. Иван., н. ч. *Григорьевъ* Ал-ндръ Вас., н. ч. *Быстрицкій* Ив., н. ч. *Орѣховъ* Вас. Тим., н. ч. *Коробка* Дмит. Меркур., н. ч. IV р. в. о. *Перхоровичъ* Емел. Ник., н. ч. *Зайцевъ* Троф. Яков., н. ч. *Ткаченко* Ив. Роман., н. ч. *Ситало* Ив. Иван., н. ч. *Мезенцевъ* Пав. Макс., н. ч. *Лисунъ* Ал-сѣй Гурьев., н. ч. *Лисунъ* Маркел. Ник., н. ч. *Нечипоренко* Сем. Петр., н. ч. *Кудря* Ив. Данил., н. ч. *Куценко* Викт. Павл., н. ч. VI разр. н. о.: *Пархоменко* Дм. Вас., н. ч. *Коробка* Ив. Мерк., н. ч. *Лойко* Анна Ив. *Ламзина* Антон. Павл. *Масленко* Петръ Иван., н. ч. *Мельниковъ* Вас. Ив., н. ч. *Ширяевъ* Ив. Копст., н. ч. *Юматова* Елепа Афан. *Стребежъ* Герас. Иван., н. ч. *Крюковъ* Григ. Ник., н. ч. *Жильцовъ* Ник. Вас., н. ч. *Иченскій* Григ. Яков., н. ч. *Феденко* Ефимъ Серг. *Прокофьевъ* Евг. н. ч. И. д. младшаго механика н. о. *Маншинъ* Афиног. Козм., н. ч. Надсмотрщики н. о.: *Бондаренко* Ник. Иван., н. ч. *Стадниковъ* Григ. Фил., н. ч. И. д. надсмотр. н. о. *Выгоновскій* Авксен. Ник., н. ч.

Славянская телефонная сѣть. Млад. механикъ выс. ок. *Зайцевъ* Мих. Гавр., н. ч. Надсмотрщикъ выс. ок. *Макаровъ* Григ. Фед., н. ч. Женщина почт.-телаграф. чиновн. V разр.: *Буренко* Марія Давыд. VI разр. выс. ок.: *Касьяненко* Лидія Ник. *Попова* Вѣра Ивановна.

Барвенковская почтово-телеграфная контора. Начальникъ *Ишунинъ* Вас. Ив., тит. сов. Почт.-телегр. чиновникъ V разр. *Варченко* Пав. Вас., н. ч. Надсмотрщикъ н. о. *Ивановъ* Ив. Иван., н. ч.

Бахметьевкое почтовое отдѣленіе. Начальникъ *Дородницынъ* Петръ Вас., н. ч.

Святогорское почтово-телеграфное отдѣленіе. Начальникъ *Усъ* Вас. Вас., н. ч. Почт.-телегр. чиновникъ VI разр. н. ок. *Поступной* Ив. Конд., н. ч.

Краматорская почтово-телеграфная контора. Начальникъ *Кандійскій* Фед. Ив., тит. сов. Почт.-телегр. чиновники: V разр. *Сѣдневъ* Сидоръ Иван., н. ч. VI разр. *Никулинъ* Козьма Дмит., н. ч.

Духовенство Изюмскаго уѣзда.

Благочинные: 1-го окр.—*Кохановъ* Стеф. Аристов., прот., г. Изюмъ. 2-го окр.—*Юшковъ* Петръ Андреев., свящ., сл. Силимовка. 3-го окр.—*Сѣкирскій* Мих. Петр., свящ., сл. Барвенково. 4-го окр.—*Пономаревъ* Мих. Андр., свящ., г. Славянскъ.

Должностныя лица и учрежденія духовнаго вѣдомства въ округѣ. Благочинный округа—*Кохановъ* Стеф. Арист., прот. Помощникъ благочиннаго—*Энеидовъ* Мих. Ил., свящ. Членъ благочин. совѣта—*Яковлевъ* Ал-ндръ Ник., свящ. Депутатъ (слѣдователь)—*Сильванскій* Мих. Ал-ндр., свящ. Цензоръ проповѣдей—*Воскобойниковъ* Мих. Михайл., свящ. Блюстители за преподаваніемъ Закона Божія въ училищахъ: г. Изюма—*Кохановъ* Стеф. Арист., прот. Южной части округа—*Поповъ* Ал-сѣй Іаковл., свящ. Сѣверной части округа—*Стаховскій* Плат. Григор., свящ. Депутатъ отъ духовнаго вѣдомства въ уѣздныхъ земскихъ собраніяхъ и городской думѣ—*Энеидовъ* Мих. Ильичъ, свящ. Членъ Изюмскаго училищнаго совѣта—*Кохановъ* Стеф. Арист. прот. Духовникъ округа—*Ястремскій* Ник. Ал-ндров. и членъ уѣзднаго попечительства о дѣтскихъ Пріютахъ—*Рубинскій* Ал-ндръ Димитріевичъ.

Братство Озерянской Божіей Матери. Предсѣдатель братства—*Кохановъ* Стеф. Арист., прот. Товарищъ предсѣдателя—Изюмскій городской голова *Жевержеевъ* А. Т. Члены: *Веприцкій* П. А., (онъ-же казначей). *Поповъ* В. В. *Жевержеевъ* Ѳ. Т. и священники: *Поповъ* Ал. *Энеидовъ* М., (онъ-же дѣлопроизводитель) и *Яковлевъ* А. Члены ревизіонной коммиссіи—священники: *Лозинскій* Н. *Григоровичъ* В. и членъ Изюмской городской управы *Милый* Ф. Г.

1-й округъ. Гор. Изюма: Соборно-Преображенская ц.—*Кохановъ* Стеф. Арист., прот. и *Рубинскій* А. Дим., свящ. *Костюковъ* Вас. Ѳеодор., и *Дюковъ* Іак. Іоан., діаконы. *Скрыпникъ* Мих. Петр., псал. Кресто-Воздвиженская ц.—*Энеидовъ* Мих. Ильичъ и *Поповъ* Ал-ндръ Іаковл., свящ. *Власовскій* Ал-ндръ Ал-ндров., діак. *Алексѣевъ* Вас. Григор. и *Замараевъ* Мих. Ник., псал. Покровск. Кладбищенская ц.—*Григоровичъ* Влад. Мих., свящ. *Туканевъ* Ник., псал. Екатеринин. реальн. учил.—*Лозинскій* Ник. Іоан., свящ. Митроф. Земск. лѣчебницы *Титовъ* Андр. Іоан., свящ. *Мураховскій* Владим. Павл., псал. С. Богославскаго, Благовѣщенская ц.—*Приходьковъ* Ѳеод. Іоан., свящ. *Антоновъ*, псал. С. Вишневаго, Рождество-Богородичная ц.—*Черняевъ* Ант. Григор., свящ. *Сенявинъ* Вас. Христоф., псал. С. Волобуевки, Николаевская ц.—*Поповъ* Ал-ндръ Григор., свящ. *Мигулинъ* Пав. Петров., псал. (призванъ на воен. службу). С. Гусаровки, Троицкая ц.—*Соколовскій* Іоаннъ Іоан., свящ. *Чернявскій* Ал-сѣй Захар., діак. *Торанскій* Митр. Ал-ндров., псал. С. Заводовъ, Петро-Павловская ц.—*Созонтьевъ* Ал-ндръ Ильичъ, свящ. *Скитиковъ* Николай, пс. С. Залиманья, Всесвятская ц.—*Власовскій* Іоаннъ Викт., свящ. *Забирянникъ* Сила

Даніилов., псал. С. Ивановки (Капуст.), Предтеченская ц.—*Панкратьевъ* Димитр. Іаковл., свящ. *Ѳедоровъ* Вас. Герасим., псал. С. Ивановскаго (Тихоц.), Претеченская ц.—*Чиркинъ* Венед. Петр., свящ. *Поповъ* Мих. Григор., псал., С. Изюмца (Бугаев.), Ахт.-Богородичная ц.—*Стаховскій* Плат. Григор. и *Драновскій* Григ. Іоаким., священники. *Терновскій* Ал-ндръ Матв., діак. *Котляревскій* Елис. Петр. и *Бутковскій* Димит. Іоан., псаломщики. С. Капитольскаго, Варваровская ц.—*Линицкій* Евг. Никол., свящ. *Гончаревскій* Ник. Андреев., псал. С. Комаровки, Успенская ц. —*Ковалевъ* Ал-ндръ Іаков., свящ. *Власовъ* Вален. Васил., псал. С. Крючковъ, Троицкая ц.—*Линицкій* Ник. Стеф., свящ. *Линникъ* Іоаннъ, діак. *Ковалевъ* Апполин. Алексѣев., псал. С. Куньяго, Покровская ц.—*Лазаревскій* Митр. Васил., свящ. *Татариновъ* Ник. Ѳеод., діак. *Пономаревъ* Димит. Павл., псал. С. Левковки, Арханг.-Михайловская ц.—*Дмитріевъ* Петръ Петр., свящ. *Замятинъ* Кирил. Димит., псал. С. Лозоватаго, Пророко-Ильинская ц.—*Сильванскій* Мих. Ал-ндров., свящ. *Бутовъ* Григ. Мих., псал. С. Мал.-Камышевахи, Троицкая ц.—*Шокотовъ* Дим. Порф., свящ. *Киктевъ* Іаковъ Макс., діак. *Носовъ* Григ. Григор., псал. С. Ольховаго Рога, Арх.-Михайловская ц.—*Михайловскій* Анаст. Андр., свящ. *Поповъ* Ник. Васил., псал. С. Песокъ, Вознесенская ц.—*Ястремскій* Ник. Ал-ндров., прот. *Базилевичъ* Іоаннъ Мих., *Яковлевъ* Ал-ндръ Ник. и *Мухинъ* Андр. Адріан., священники. *Сидоровъ* Андр. Вас., діак. *Евфимовъ* Андр. Аѳанас., *Базилевичъ* Вас. Іоан., *Голубовъ* Мих. Никол. и *Котляревскій* Хрис. Давид., псаломщики. С. Рубцовой, Іоанна Милостиваго ц.—*Поповъ* Ал-сій Іаков., свящ. *Климентовъ* Гавр. Іоаннов., діак. *Чаговецъ* Троф. Пахом., псал. (призванъ на воен. службу). С. Савинецъ, Вознесенская ц.—*Дьяковъ* Пав. Ник., свящ. *Македонскій* Владим. Петр., діак. *Капустинъ* Андрей Григор., псал. Успенская ц.—*Воскобойниковъ* Мих. Мих., свящ. *Ковалевскій* Дим. Владим., діак. *Доброницкій* Іаковъ Герас., псал. С. Спѣваковки, Николаевская ц.—*Іосифовъ* Варѳ. Іоасаф., свящ. *Поморцевъ* Вас. Ал-ндров., псал. С. Стратилатовки Софійская ц.—*Кириченко* Димит. Ѳеодос., свящ. *Чернявскій* Іоаннъ Никол., псал. С. Цареборисовой, Николаевская ц.—*Линицкій* Пав. Димит., свящ. *Макаровскій* Димит. Григор., діак. *Бутовскій* Пав. Митрф., псал. Рождество-Богородичная ц.—*Краснокутскій* Вас. Діомид., свящ. *Безрукъ* Ник. Алексѣев., псал. С. Чепеля, Покровская ц.—*Косьминъ* Конст. Димитр., свящ. *Гончаревскій* Ал-сій Андр., псал. С. Чистоводовки, Николаевская ц.—*Леонтьевъ* Митр. Евгр., свящ. *Григоровичъ* Прок. Вас., псал.

2-й округъ. Село Бѣленькое, Покровская ц.—*Рудинскій* Севас. Лукичъ, свящ. *Рубинскій* Іоаннъ Ал-ндров., псал. Сл. Дробышева, Николаевская ц.—*Лонгиновъ* Ал-ндръ Петр., свящ. *Черняевъ* Ал-ндръ Григор., діак. *Носовъ* Дим. Григор., псал. Село Закотное, Рождество-Богородичная ц.—*Панкратьевъ* Андр. Димитр., свящ. *Гайдашъ* Триф. Іоан., и. д. псал. Сл. Кривая-Лука, Троицкая ц.—*Касьяновъ* Іоан. Сем., свящ. *Новолецкій* Іоаннъ Макс., псал. Сл. Лиманъ, Петро-Павловская ц.—*Бородаевъ* Ѳеод. Димит. и *Яновскій* Ник. Андр., священники. *Яновскій* Анд. Андр., діак. *Мальцевъ* Арист. Львов., псал. Сл. Маяки, Покровская ц.—*Понировскій* Гр. Мих., свящ. *Поповъ* Іоаннъ Петр., діак. *Бородаевскій* Евф. Іосиф., псал. Сл. Никифоровка, Вознесенская ц.—*Якубовичъ* Гавр. Вас., свящ. *Бѣлоусовъ* Ал-ндръ Іоан., псал. Сл. Николаевка, Николаевская ц.—*Лонгиновъ* Арс. Петр., свящ. *Насѣдкинъ* Андр. Мих., діак. *Чернявскій* Стеф. Яков., псал. Сл. Новоселовка, Григоріевская ц. —*Любицкій* Серг. Стеф., свящ. *Ковтунъ* Адріанъ Илларіон., діак. *Квитковскій* Мих. Петр., и. д. псал. Сл. Поповка, Георгіевская ц.—*Юшковъ* Іоаннъ Алексѣев. и *Колесниковъ* Григорій, священники. *Труфановъ* Ник. Іоан., діак. *Инноковъ* Вас. Стеф., діак.-псал. *Сукачевъ* Ѳеод. Прок., псал. Сл. Рай-Александровка, Александро-Невская ц.—*Дикаревъ* Ал-ндръ Іоан., свящ. *Пивоваровъ* Андр. Макс., діак. *Ковалевъ* Іоаннъ Геор., и. д. псал. Сл. Райгородокъ, Архангело-Михаиловская ц.—*Поповъ*

Ант. Петр., свящ. *Павловъ* Іоаннъ Алексѣев., діак.-псал. Сл. Рѣдкодубъ, Покровская ц.—*Сукачевъ* Вас. Дороѳ., свящ. *Ѳедоровъ* Констан. Мих., діак.-псал. Сл. Селимовка, Покровская ц.—*Роменскій* Петръ Петр., свящ. *Войтовъ* Владим. Петр., діак. *Волковъ* Мих. Сем., псал. Александро-Невская цер. при ст. „Славянскъ“ К.-Х.-Севастопольской жел. дороги—*Юшковъ* Петръ Андр. и *Бугуцкій* Валент. Триф., священники. *Ѳедоровскій* Іоаннъ Павл., діак. *Набоковъ* Серг. Петр., псал. Сл. Студенокъ, Введенская ц.—*Столяревскій* Ѳеод. Павл., свящ. *Ковалевскій* Іоаннъ Поликар., діак. *Логиновъ* Мих. Арсен., псал. Сб. Шандриголова, Іоанно-Богословская ц.—*Кирилловъ* Димит. Павл. и *Григоревичъ* Андр. Львовичъ, священники. *Мухинъ* Ник. Димитр., діак. *Филевскій* Вас. Іоан. и *Могилянскій* Бор. Димитр., псаломщики. Село Щурово, Рождество-Богородичная ц.—*Шипулинъ* Серг. Павл., свящ. *Чернявскій* Петръ Як., псал. Сл. Ямполь, Николаевская ц.—*Титовъ* Евг. Конс., свящ. *Поповъ* Ѳеодоръ Ѳеодор., діак.-псал. *Титовъ* Ал-ндръ Евг., псал.

3-й округъ. Сл. Александровка, Александро-Невская ц.—*Филевскій* Венед. Яков., свящ. *Яблоновскій* Фил. Никол., діак. *Романовъ* Петръ Алек., псал. Сл. Барвенкова, Успенская ц.—*Навродскій* Ал-сѣй Никол., свящ. (помощ. благ.). *Ященко* Григ. Арс., діак. *Лобій* Ант. Вас., и. д. псал. Георгіевская ц.—*Сѣкирскій* Мих. Петр. (благочин.). и *Гарянскій* Петръ Ѳедор., священники. *Куницынъ* Евг. Вас., діак. *Войтиховъ* Тер. Анани. *Поповъ* Дим. Вас., псаломщики. Сл. Богодарова (Плещеево), Царице-Александовская ц.—*Тимоновъ* Аѳан. Вас. (духовникъ) и *Котляревскій* Конст. Констан., священники. *Поповъ* Іоаннъ Васил. и *Ладенко* Іона Яков., псаломщики. Сл. Валвенкина, Митрофаніевская ц.—*Любарскій* Ник. Ксен., свящ. *Трегубовъ* Пав. Тим., псал. Сл. Веревкина, Николаевская ц.—*Базилевичъ* Пл. Льв., свящ. *Мухинъ* Геор. Сем., псал. Сл. Великая-Камышеваха, Іоанно-Богословская ц.—*Власовъ* Петръ Петр., свящ. *Перепелица* Галак. Ив., діак., *Созонтьевъ* Ѳеод. Ильичъ, псал. Рождество-Богородичная ц.—*Оружинскій* Вас. Иван., свящ., *Стрижаковъ* Григ. Евф., діак. *Шишковъ* Ив. Иван., и. д. псал. Сл. Гавриловка, Архангело-Гавріиловская ц.—*Копейчиковъ* Никон. Петр., свящ. *Слѣпцовъ* Ал-сѣй Васил., діак. *Беззабава* Ѳеод., и. д. псал. Сл. Грушеваха, Николаевская ц.—*Тимофеевъ* Ѳеод. Павл., свящ., *Пономаревъ* Петръ Африк., діак. *Сулима* Петръ Иван., псал. Сл. Даниловка, Митрофаніевская ц.—*Рубинскій* Ник. Ал-сѣев., свящ. *Поповъ* Ѳеод. Павл., діак. *Ѳедоровъ* Сим. Вас., псал. Сл. Дмитровка, Покровская ц.—*Буткевичъ* Иванъ Иван., свящ., *Полянскій* Ив. Андр., діак. *Павловскій* Дим. Петр., псал. Сл. Княгининъ Лиманъ, Рождество-Богородичная ц.—*Станиславскій* Вас. Васил., свящ. *Слюсаревъ* Ал-сѣй Ник., и. д. псал. Сл. Мечебилова, Іосифо-Обручницкая ц.—*Любарскій* Серг. Арс., свящ. *Черняевъ* Фил. Гр., діак. *Лазаревскій* Ал-ндръ Сим., пс. Сл. Надеждовка (Индюковка), Воскресенская ц.—*Колосовскій* Ив. Іоасаф., свящ. (депутатъ). *Бѣлкинъ* Андр. Ник., и. д. псал. Сл. Ново-Александровка (Семеновка, Жабунева), Св. Мученицы Александры ц.—*Сипухинъ* Ив. Иван., свящ. *Мигугинъ* Ник. Павл., діак. *Щепинскій* Конст. Ал-ѣев., псал. Сл. Ново-Павловка, Рождество-Іоанно-Предтеченская ц.—*Бѣляевъ* Ѳеод. Бор., свящ. *Милищевскій* Сим. Аѳан., псал. Сл. Петровская, Преображенская ц.—*Касьяновъ* Вен. Сим. и *Мякухинъ* Ал-ндръ Григор., священники. *Зимятинъ* Димит. Петр., діак. *Пивоваровъ* Конст. Макс. и *Аксененковъ* Дан. Тар., псаломщики. Сл. Протопоповка, Екатерининская ц. *Щербина* Митр. Петр., свящ. *Пантелеимоновъ* Вас. Григ., псал. Сл. Семеновка, Николаевская ц.—*Сулима* Ѳеод. Иванов., свящ. (1 помощ. благоч.). *Мигулинъ* Вас. Павл.-псаломщикъ.

4-й округъ. С. Алисовка, Покровская ц.—*Николаевичъ* Андр. Ильичъ, свящ. С. Богородичное, Скорбященская ц.—*Ѳедоровъ* Вас. Иван., прот. *Кириченко* Ѳеод. Иван., діак., *Григоревичъ* Макс. Стеф., псал. С. Былбасовка, Преображенская ц.—

Шебатинскій Ник. Ив., свящ. (онъ же помощн. благочин.). *Котляревскій* Порф. Ал-сѣев., діак. *Морозовъ* Ив. Ив., пс. С. Бѣлянское, Архид.-Стефановск. ц.—*Курганскій* Іоаннъ Ал-ндров. и *Гладковъ* Зин. Мих., священники. *Пономаревъ* Ал. Павл., діак. *Наумовъ* Іос. Ал. и *Бѣляевъ* Ив. Ал-ѣев., псаломщики. С. Голая-Долина, Георгіевская ц.—*Проскурниковъ* Ев. Ив., свящ. *Поповъ* Андр. Θеод., псал. С. Долгинькое, Николаевская ц.—*Навроцкій* Дим. Мих., свящ. (онъ же депутатъ). *Талмачевъ* Гр. Ник., діак. *Поповъ* Вас. Дим., псал. С. Знаменское, Іоанно-Предтеченская ц.—*Титовъ* Іоаннъ Алекс., свящ. *Поповъ* Ал. Павл., свящ. *Сокальскій* Сер. Дмит., діак. *Дюковъ* Θеоф. Петр., псал. *Гоженко* Илья, и. д. псал. С. Золотой Колодезь, Дмитріевская ц.—*Ковалевскій* Ник. Вас., свящ. *Булгаковъ* Ив. Ник., псал. С. Курульки, Алексіевская ц.—*Анисимовъ* Александръ, свящ. *Юрченко* Евф. Степ., псал. С. Михайловка, Ахтырско-Богородичная ц.—*Поповъ* Димитрій, свящ. *Самолкинъ* Мих. Ерм., псал. С. Некременное, Акилининская ц.—*Иваницкій* Іоаннъ Ал., свящ. *Войтовъ* Григ. Владим., псал. С. Никольское, Вознесенская ц.—*Степурскій* Ар. Іоан., свящ. *Краснопольскій* Дм. Андр., псал. С. Пашковка, Іоанно-Предтеченская ц.—*Полницкій* Пав. Іоан., свящ. *Туранскій* Пав. Григ., псал. С. Прелестное, Василіевская ц.—*Никулищевъ* Ник. Гр., свящ. *Поповъ* Θеод. Петр., псал. С. Приволье, Архангело-Михаиловская ц.—*Краснокутскій* Леон. Вас., свящ. *Рѣзниченко* Іоан. Θеод., діак. *Завадовскій* Матв. Дм., псал. С. Райское, Варваринская ц.—*Любарскій* Іос. Матв., свящ. *Бондаревъ* Як. Θеод., и. д. псал. С. Сергѣевка, Василіевская ц.—*Бѣлоусовъ* Ан. Іоан., свящ. *Дюковъ* Аф. Петр., діак. *Андреенковъ* Алек. Андр., псал. Зашт. гор. Славянскъ, Воскресенская ц.—*Доброславскій* Ник. Вас., свящ. (духовникъ округа). *Навроцкій* Гр. Θеод., свящ. *Сукачевъ* Іоан. Θеод., діак. *Мураховскій* Ник. Конст., псал. *Чеботаревъ* Гр. Ив., псал. Всѣхсвятская ц.—*Щепинскій* Ан-ндръ Ал-ндров., свящ. *Воронинъ* Григорій, діак. *Чунихинъ* Андр. Вас., псал. Троицкая ц.—*Пономаревъ* Мих. Андр., свящ. (онъ же благочин.). *Даниловъ* Пав. Петр., свяш. *Жуковъ* Стеф. Елис., свящ. *Вербицкій* Іоан. Ник., діак. *Василевскій* Іоак. Сим., діак.-псал. *Θаворовъ* Вас. Кон., псал. *Грабовскій* Ал. Вас., псал. Сл. Христища, Рождество-Богородичная ц.—*Дзюбановъ* Пав. Порф., свящ. *Котляревскій* Григ. Ильичъ, діак.-псал. С. Шабельковка, Николаевская ц.—*Кирилловъ* Ал. Григр., свящ. *Пономаревъ* Ник. Плат., псал.

Волостныя Правленія и Волостные Суды.

Александровской волости: Старшина *Суковъ* Ив. Никол. Волостной писарь *Романовъ* Конст. Петр. Предсѣдатель суда—Волостной старшина.

Барвенковской волости: Старшина *Костыря* Порф. Прок. Волостной писарь *Емецъ* Θома Архип. Предсѣдатель суда *Ступакъ* Дав. Макс.

Богородичанской волости: Старшина *Гречка* Іустинъ Иван. Волостной писарь *Гайдаревъ* Зах. Корн. Предсѣдатель суда *Препростый* Григ. Иван.

Бугаевской волости: Старшина *Кривобабка* Геор. Антонов. Волостной писарь *Бобрышовъ* Моисей Иван. Предсѣдатель сула *Лѣсничій* Тим. Вас.

Бѣлянской волости: Старшина *Великій* Петръ Иван. Волостной писарь *Яковенко* Фил. Фед. Предсѣдатель суда *Близнюковъ* Ал-сѣй Яков.

Велико-Камышевах. волости: И. д. старшины *Зубенко* Илларіонъ Семенов. Волостной писарь *Хоруженко* Θедоръ Назаров. Предсѣдатель суда *Зубенко* Илларіонъ Семеновичъ.

Гавриловской волости: Старшина *Сологубъ* Θедоръ Трофим. Волостной писарь *Шапошникъ* Як. Павл. Предсѣдатель суда *Шиловъ* Прок. Потапов.

Гусаровской волости: Старшина *Стремоуховъ* Тим. Иван. Волостной писарь *Зинченко* Сомуилъ Мих. Предсѣдатель Суда *Мироненко* Григ. Федор.

Даниловской волости: Старшина *Скитиковъ* Касьянъ Иван. И. д. волостного писаря *Бражка* Андр. Ал-ндров. Предсѣдатель суда *Турковъ* Рафаилъ Никол.

Должанской волости: Старшина *Карпенко* Петръ Иван. Волостной писарь *Лантухъ* Петръ Ѳедор. Предсѣдатель суда *Безрукъ* Ал-сѣй Иван.

Закотянской волости: Старшина *Захаренко* Карпъ Макар. Волостной писарь *Будянскій* Ник. Петр. Предсѣдатель суда *Рѣзниковъ* Степ. Петр.

Изюмской волости: Старшина *Дубина* Дмитр. Владим. Волостной писарь *Рокитянскій* Дмит. Яков. Предсѣдатель суда *Яковенко* Як. Данил.

Крючковской волости: Старшина *Носуля* Никита Васил. И. д. волостного писаря *Макогонъ* Ѳеод. Дмитр. Предсѣдатель суда *Павловскій* Серг. Поликар.

Куньевской волости: Старшина *Дадивченко* Дан. Иван. Волостной писарь *Егоровъ* Вас. Никон. Предсѣдатель суда *Фоменко* Никиф. Мих.

Курульской волости: Старшина *Новоселъ* Григ. Савел. Волостной писарь *Бѣлогай* Григ. Терент. Предсѣдатель суда *Сердюкъ* Афан. Савел.

Лиманской волости: Старшина *Поддубный* Понк. Прокоф. Волостной писарь *Подорожный* Петръ Андр. Предсѣдатель суда *Ребровъ* Петръ Мирон.

Мечебиловской волости: Старшина *Кирнаухъ* Ефимъ Гавр. Волостной писарь *Кулькинъ* Конст. Стеф. Предсѣдатель суда *Чалый* Моисей Иван.

Михайловской волости: Старшина *Рѣзникъ* Ив. Осип. Волостной писарь *Панченко* Ал-сѣй Сем. Предсѣдатель суда—Волостной старшина.

Николаевской волости: Старшина *Калгухъ* Стеф. Дмитр. Волостной писарь. *Дубина* Андр. Іосиф. Предсѣдатель суда *Колмыковъ* Вас. Анис.

Петровской волости: Старшина *Шахматовъ* Прок. Мих. Волостной писарь *Модало* Макс. Данил. Предсѣдатель суда *Мандрыкинъ* Вас. Троф.

Прелестненской волости: Старшина *Вакуленко* Конст. Діомид. Волостной писарь *Шевченко* Никита Спирид. Предсѣдатель суда *Кучеренко* Петръ Григор.

Савинской волости: Старшина *Мокрый* Дан. Филип. Волостной старшина *Зубенко* Петръ Игнат. Предсѣдатель суда *Ракъ* Никан. Моис.

Сергѣевской волости: Старшина *Деркаченко* Як. Макар. Волостной писарь *Карачаровъ* Вас. Сем. Предсѣдатель суда *Сидюкъ* Стеф. Мих.

Славянской волости: Старшина *Хмѣлевой* Сем. Андр. Волостной писарь *Легуша* Стеф. Ефр. Предсѣдатель суда *Ворона* Андр. Капит.

Стратилатовской волости: Старшина *Короткій* Ив. Иван. Волостной писарь *Олиферовскій* Ник. Евл. Предсѣдатель суда *Загоруйко* Ив. Гавр.

Цареборисовской волости: Старшина *Максименко* Киріакъ Евдок. Волостной писарь *Кривохижинъ* Ив. Алексѣев. Предсѣдатель суда *Бондаревъ* Арт. Хрисан.

Черкасской волости: Старшина *Ковалевъ* Матв. Терен. Волостной писарь *Исаевъ* Ал-ндръ Роман. Предсѣдатель суда *Подушка* Дем. Моис.

Шандриголовской волости: Старшина *Колотъ* Серг. Васил. Волостной писарь *Литвиновъ* Макс. Корн. Предсѣдатель суда *Гайдуковъ* Стеф. Сил.

Купянскій уѣздъ.

Канцелярія уѣзднаго предводителя дворянства.

Предводитель дворянства *Соболевъ* Ал-ндръ Яков., тит. сов. Помощникъ его *Висчинскій* Вяч. Карл., маіоръ И. д. письмоводителя *Любицкій* Николай Конст., отст. пор.

Купянская Дворянская Опека.

Предсѣдатель—Предводитель дворянства. Члены: *Рустановичъ* Андр. Матв. поруч. *Кашинцовъ* Ал-ндръ Никол., двор. И. д. письмоводителя *Капустянскій* Ник. Конст., двор.

Уѣздный Съѣздъ,

Предсѣдатель Съѣзда—Предводитель дворянства. Уѣздный членъ Окр. суда *Ракшевскій* Конст. Ильичъ, ст. сов. Городской судья *Левандовскій* Леон. Африк. Почетные мировые судьи: *Курчениновъ* Серг. Ник., с. сов. *Сарандинаки* Иппол. Пав., шт.-ротм. *Поповъ* Сем. Егор., двор. *Сибирцевъ* Мих. Алекс., над. сов. *Розаліонъ-Сошальскій* Юрій Влад., стат. сов. *Розаліонъ Сошальскій* Дмит. Егоров., стат. с. *Корвинъ-Круковскій* Серг. Васил., стат. сов. *Гонтаревъ* Иванъ Григ. *Абаза* Вен. Андр., двор. *Смольяниновъ* Вит. Иван., двор. Земскіе начальники: 1 уч. *Бѣлкинъ* Пав. Петр., стат. сов. 2 уч. *Силинъ* Алекс. Алекс., стат. сов. 3 уч. *Иванавъ* Ник. Дмит., с. с. 4 уч. *Сыромятниковъ* Алекс. Семен., тит. сов. 5 уч. *Сакминъ* Мих. Павл., кол. ас. 6 уч. *Абаза* Александръ Вен., губ. секр. 7 уч. *Сыромятниковъ* Вас. Сем., тит. сов. и. д. Секретаря Купянскаго уѣзднаго совѣта *Каплинскій* Евг. Влад., н. ч.

Уѣздное по воинской повинности Присутствіе.

Предсѣдатель присутствія—Предводитель дворянства. Члены: Уѣздный исправникъ. Уѣздный воинскій начальникъ. Членъ уѣздной земской управы *Жилинскій* Степ Адам., корн. Уѣздный земскій врачъ *Раевскій* Ник. Павл., кол. ас. Дѣлопроизводитель *Поповъ* Влад. Яков., губ. сек.

Уѣздный училищный Совѣтъ

Предсѣдатель совѣта—Предводитель дворянства. Инспекторъ народныхъ училищъ *Ордынскій* Ал-ндръ Вас., с. с. Члены: отъ духовенства (вакансія). Отъ Мин. Нар. Просв. *Бѣлоусенко* Мих. Ив., н. с. Отъ Мин. Внутр. Дѣлъ—уѣздн. исп. *Отроховъ* Викт., Ив., с. с. Отъ города—город. голова *Финогеновъ* Вас. Ник., лич. поч. гражд. Отъ земства: *Розаліонъ-Сошальскій* Ник. Вас., кол. сов. *Поповъ* Сем. Егор., двор.

Уѣздное Отдѣленіе Попечительнаго о тюрьмахъ Комитета.

Предсѣдательствующій—Предводитель дворянства Директоры по должности: Уѣздный членъ окр. суда по Купян. уѣзду *Ракшевскій* Конст. Ильич., с. с. Благочинный 1-го округа *Поповъ* о. Вас. Предсѣдатель земской управы *Розаліонъ-Сошальскій* Ник. Вас., кол. сов. Городской голова *Финогеновъ* Вас. Ник. Городской судья *Левандовскій* Леон. Африкан. Уѣздный врачъ *Ѳоминъ* Петръ Алексан. Директоры Высочайше утвержденные: Смотритель духовнаго училища *Григоровичъ* Ив. Ив, Почетный мировой судья *Сарандинаки* Иппол. Павл. шт. р. Купецъ *Гостищевъ* Ив. Вас., Судебный слѣдователь *Вырскій* Пав. Георг., кол. секр. Купецъ *Поминовъ* Ѳед. Козьм. Податной инспекторъ 1 уч. *Покровскій* Ник. Мих., кол. сов. Земскій начальникъ *Силинъ* Алексѣй Алекс., стат. сов.

Уѣздный Комитетъ Попечительства о народной трезвости.

Предсѣдатель—Предводитель дворянства. Выбранный предсѣдатель *Розаліонъ-Сошальскій* Ник. Вас., предсѣд. уѣз. земск. управы. Представитель акцизнаго вѣдомства *Высоцкій* Іос. Стан., помощникъ акцизнаго надзирателя. Представитель духовнаго вѣдомства *Левандовскій* Іоаннъ Іоан., прот. Казначей *Финогеновъ* Вас. Никол., город. голова. Дѣлопроизводитель *Постный* Вас. Ал-сѣев., лич. поч. гр. Членовъ соревнователей 41,—изъ нихъ 11—участковые попечители.

Уѣздная Земская Управа.

Предсѣдатель управы *Розаліонъ-Сошальскій* Никол. Вас., кол. сов. Члены управы: *Жилинскій* Стан. Адамов., отст. кор. *Суковкинъ* Петръ Серг., пор. зап. *Абаза* Петръ Вен., двор. Секретарь управы *Кашинцовъ* Ал-ръ Никол., двор. И. д. бухгалтера *Мамоновъ* Ник. Степ., мѣщ. Техникъ *Вербицкій* Григ. Леонт. Врачъ Купянской земской больницы *Раевскій* Ник. Павл., кол. асс. И. д. смотрителя больницы *Адарюковъ* Яковъ Вас., сынъ губ. секр. Земскіе врачи: 1 уч. (вакансія). 2 уч. *Михайловъ*. 3 уч. *Чихаревскій*. 4 уч. (вакансія). 5 уч. *Поповъ* Вас. Ив. 6 уч. (вакансія). 7 уч. *Коноваловъ*. 8 уч. (вакансія). 9 уч. *Рождественскій* Ив. Алекс. Земскій санитарный врачъ Купянскаго уѣзда *Фоминъ* П. А. Ветеринарные врачи. 1 уч. *Соболевъ* Вас. Дм. 2 уч. *Сербиновъ* Вас. Ал-ндр. 3 уч. *Поповъ* С. 4 учас: *Протопоповъ*. 5 уч. *Козловъ*.

Уѣздное Земское Собраніе.

Отъ перваго избирательнаго собранія гласные: *Курчениновъ* Серг. Никол., д. с. с. *Розаліонъ-Сошальскій* Ник. Васил., кол. сов. *Булацель* Ал-ндръ Ильичъ, над. сов. *Бѣлкинъ* Пав. Петр., ст. сов. *Телятниковъ* Ал-сѣй Ал-сѣев., инж.-кап. *Силинъ* Ал-сѣй Ал-сѣев., стат. сов. *Бѣляевъ* Ал-ндръ Ал-ндръ, двор. *Титовъ* Мих. Васил., двор. канд. правъ *Захарашевичъ-Капустянскій* Влад. Конст., ротм. *Жилинскій* Стан. Адам., отст. корн. *Захарашевичъ-Капустянскій* Георг. Конст.. кол. сов. *Розаліонъ-Сошальскій* Юрій Владим., ст. сов. *Поповъ* Серг. Сем., двор. *Суковкинъ* Петръ Серг., поруч. зап. *Абаза* Петръ Вен., двор. *Поповъ* Сем. Егор., двор. *Ивановъ* Ник. Дмитр., ст. сов. *Любицкій* Вален. Фед., прис. пов. *Абаза*

Ал-ндръ Веніамин., двор. *Сыромятниковъ* Вас. Семен., двор. *Розаліонъ Сошальскій* Дмит. Егор., ст. сов. *Соболевъ* Конст. Никол., поруч.

Отъ второго избирательнаго собранія Гласные: *Гонтаревъ* Иванъ Григ., кол. сек. *Петриченко* Спир. Васил., мѣщ. *Бабковъ* Никол. Ал-сѣев., куп. 2-й гильдіи. *Кочинъ* Вас. Мих., куп. сынъ.

Отъ сельскихъ обществъ. *Солодкій* Кир. Фед., *Царевскій* Моисей Нестор. *Драновскій* Акимъ Ильичъ, *Коваленко* Зах. Дмит., *Павленко* Сем. Фомичъ, *Чикинъ* Ал-ндръ Сем. *Цыбульникъ* Емел. Ник. *Поповъ* Иванъ Порьфир. *Гнилицкій* Ал-ндръ Захар. *Пелихъ* Романъ Захарьев. *Землянскій* Ив. Филип.

Уѣздное Полицейское управленіе.

Купянскій уѣздный исправникъ. Помощникъ исправника *Кузнецовъ* Як. Ив., кол. ас. Секретарь *Шубинъ* Григ. Ив., т. с. Столоначальникъ 1 стола *Любарскій* Ал-ндръ Фед., н. ч. И. д. столоначальн. 2 стола *Бѣлашовъ* Фед. Григ., н. ч. Регистраторъ *Адарюковъ* Влад. Вас., кол. рег. Полицейск. надзир. г. Купянска *Котляревскій* Никод. Петр., кол. рег. Пристава: 1-го стана *Артюшковъ* Ник. Вас., губ. секр., сл. Сеньковъ. 2-го—*Сысоевъ* Ник. Дм., кол. ас., сл. Двурѣчная. 3-го—*Никитинъ* Серг. Алекс., кол. ас., сл. Сватово-Лучка.

Уѣздный Распорядительный Комитетъ.

Предсѣдатель—Уѣздный исправникъ. Члены: Уѣздный воинскій начальникъ. Городской голова. Членъ земской управы *Жилинскій* Стан. Адам. двор. Завѣдывающій дѣлопроизв. *Шубинъ* Григ. Иванов., тит. сов.

Городская Управа.

Городской голова *Финогеновъ* Вас. Никол., лич. поч. гр. Члены: *Чалышевъ* Андр. Іосиф., лич. поч. граж. *Дѣдуховъ* Порф. Степ., мѣщ. Секретарь *Николаевъ* Пав. Назар., поч. граж.

Сиротскій Судъ.

Предсѣдатель—Городской голова. Члены: *Корочанскій* Конст. Лук. куп. 2-й гильдіи. *Ковшаровъ* Георг. Макар., мѣщ. Секретарь *Никалаевъ* Пав. Назар., поч. гр.

Городской Общественный Банкъ.

Директоръ *Гостищевъ* Ив. Васил., куп. 2-й гил. Товарищи директора *Поминовъ* Фед. Куз., куп. 2-й гил. *Киричекъ* Ив. Степ., мѣщ. Бухгалтеръ *Шелкоплясовъ* Ник. Федот., мѣщ.

Управленіе уѣзднаго Воинскаго Начальника.

Уѣздный воинскій начальникъ *Романовскій* Ив. Серг., подпол. Дѣлопроизводитель *Пелещенко* Арсеній Ѳедор., кол. асс.

Казначейство.

Казначей *Кокушкинъ* Никан. Ив., кол. сов. Старшій Бухгалтеръ *Стукаловъ* Фед. Фил. н. ч. Кассиръ 1 разр. *Чугаевъ* Ал-ндръ Конст. кол. ас. Бухгалтеры: 1 раз. *Бунинъ* Пав. Мих., кол. секр. 2 разр. *Сластеновъ* Ив. Никанор. н. ч. 2 разр. *Зюбанъ* Кир. Наум., кол. рег. Счетный Чиновникъ *Требуховъ* Влад. Сем. н. ч.

Общество Сельскихъ хозяевъ.

Предсѣдатель *Гонтаревъ* Иванъ Григ., тит. сов. Товарищъ предсѣдателя *Мурзинъ* Мих. Вас., кол. секр. Членъ совѣта *Молотковъ* Ал-ндръ Прох., мѣщ. Секретарь *Поплавскій* Влад. Фед., двор. Завѣдывающій Бюро *Павловъ* Троф. Ив., н. ч. Бухгалтеръ *Пархоменко* Андр Андр., крест.

Женская 6-ти классная Прогимназія

Попечительница прогимназіи *Соболева* Екат. Ив., вд. маіор. Предсѣдель педагогическаго совѣта учитель инспекторъ город. учил. *Бѣлоусенко* Мих. Иван., над. сов. Начальница прогимназіи *Филиппова* Эмилія Ник., дочь губ. сек. Законоучитель нормальныхъ и приготовительнаго классовъ прогимназіи *Левандовскій* Іоан. Іоаннов., прот. и наст. Покров. собора. Учительница русскаго языка 1, 2, 3 и 4-го классовъ *Линицкая* Вѣра Григ., дочь кол. ас. Учитель словесности V и VI клас. *Ульяницкій* Мих. Григ., учит. дух. уч. Учительница Исторіи, Географіи и Естественной Исторіи *Щелоковская* Варвара Дорим., дочь кол. ас. Учительница Русской и Всеобщей исторіи V и VI клас. *Григорова* Вѣра Ал-ндров. жена прис. пов. Учительница ариѳметики 1, 2, 3 и 4 классовъ *Поповъ* Мавра Григ., жена надв. сов. Учитель математики V и VI клас. *Островидовъ* Мих. Дмитр. стат. сов. учит. духов. учил. Учительница французскаго языка 1, 2 и 3 клас. и танцевъ *Фенева* Ант. Стеф. дочь стат. сов. Учительница Рукодѣлія 1, 2, 3, 4 и 5 клас. *Жилина* Евд. Иван., вдов. поч. гр. Учительница рукодѣлія 6-го класса *Левандовская* Анна Льв., жена надв. сов. Учитель пѣнія *Скюбинскій* Петръ Иван., учит., город. приход. учил. Надзирательницы прогимназіи: *Маіорченко* Ѳеоф. Петр., дочь лич. поч. гражд. *Фенева* Нат. Стеф., дочь стат. сов. Врачъ прогимназіи *Раевскій* Никол. Павл. кол. сов. Учительница приготовительнаго класса *Коблова* Марія Андреевна, дочь лич. поч. гр. Попечительный совѣтъ прогимназіи: Предсѣдатель попечительнаго совѣта (членъ отъ города) *Ѳоминъ* Петръ Алексан. кол. сов. Члены отъ земства *Розаліонъ-Сошальскій* Ник. Вас. Предсѣдатель земс. уѣздн. управы. *Соболева* Екатерина Иван., вд. маіора *Соболева* Вѣра Пав. *Ракшевския* Над. Ильин., жена стат. сов. *Жилинская* Марія Вас. *Ивановъ* Ник. Дмитр. *Корочанскій* Конст. Лук., куп. 2-й гил. *Мурзинъ* Мих. Васил. Члены отъ города: *Сафьяновъ* Ив. Стеф. *Финогеновъ* Вас. Никол. *Сабининъ* Леон. Арсен., час. пов. Непремѣнные члены: *Бѣлоусенко* Мих. Иван., над. сов. *Филиппова* Эмил. Ник., нач. гимн.

Духовное училище.

Смотритель училища *Григоровичъ* Ив. Иван., стат. сов. Помощникъ смотрителя *Лосіевскій* Иванъ Павл., ст. сов. Учители: Русскаго языка въ старшихъ классахъ *Стапухинъ* Ник. Алекс., д. студ. акад. Русскаго языка въ 1-мъ классѣ *Гогинъ* Ив. Степ., над. сов. Греческаго языка *Ульяницкій* Мих. Григ., канд. дух.

акад. Латинскаго языка *Александровъ* Ник. Яков., кол. сов. Старшій—ариѳметики и географіи *Островидовъ* Мих. Димит., стат. сов. Приготовительнаго класса *Поповъ* Геор. Θедот., над. сов. Надзиратели репетиторы *Таранскій* Петръ Алексѣев., над. сов. *Смирнскій* Вис. Иван., над. сов. *Евецкій* Θед. Ал-ндров. над. сов. *Бугуцкій* Иванъ Трифон., над. сов. *Дубровинъ* Серг. Мих., свящ. Письмоводитель *Куксенко* Ник. Исид. Экономъ училища *Погорѣловъ* Мих. Алексан.

Городское 3-хъ классное училище.

Учитель-Инспекторъ городского училища, преподающій географію, естественную ист. и пѣніе *Бѣлоусенко* Мих. Иван., над. совѣт. Законоучитель городского учил. *Макухинъ* Александръ Григ., свящ. Никол. ц. Учитель Русскаго языка и Исторіи *Поповъ* Алекс. Афанас., над. сов. Учитель математики, физики и гимнастики *Радченко* Яковъ Андреев. Врачъ училища и Купянскаго земства *Раевскій* Николай Павл. кол. сов.

Александровское Ремесленное училище.

Завѣдывающій *Постный* Вас Ал-сѣев. лич. поч.р гражд. Законоучитель *Субботинъ* Ал-ндръ Ив., свящ. Мастеръ преподаватель ремеслъ *Кржеменевскій* Владис. Сем., отст. унт.-офиц., оруж. маст. Мастеръ преподаватель кузнечнаго ремесла *Шетиловъ* Иванъ Васил., мѣщ. Помощникъ мастера преподаватель ремеслъ *Юрасовъ* Ал-ндръ Павл., мѣщ.

Правленіе Общества Попеченія о бѣдныхъ ученикахъ Купянскаго городского 3 кл. училища.

Предсѣдатель правленія *Левандовскій* Іоаннъ Іоан., прот. Товарищъ предсѣдателя и казначей *Бѣлоусенко* Мих. Иван., над. сов. Члены правленія: *Конюховъ* Егор. Макс., куп. *Александровъ* Ник. Як., кол. сов. Дѣлопроизв. *Радченко* Як. Андр.

Почтовыя учрежденія:

Купянская почтово-телеграфная контора. Начальникъ *Шмидрингъ* Ив. Андр.. над. сов. Помощникъ его *Каракулинъ* Алек. Іос., кол. ассес. Почтово-телегр. чиновники: V разр. *Рѣзниченко* Ив. Фед., н. чин. VI разр. н. ок. *Рѣдкозубовъ* Мих, Дмит., н. ч. Надсмотрщикъ в. о. *Гребенниковъ* Ив. Арис., н. ч.

Сватово-Лучковская почтово-телеграфная контора. Начальникъ конторы *Колотько* Антонъ Θед., губ. секр. Чиновникъ V разряда *Рождественскій* Мих. Петр., тит. сов. Чиновникъ VI разр. н. о. *Давыдовъ* Иванъ Θом., н. ч. Чиновникъ VI разр. н. о. *Манько* Никит. Θедор., н. ч. Надсмотрщики телеграфа: *Федюшинъ* Вас., н. ч. *Ястремскій* Ив. Андр., н. ч.

Сеньковское почтово-телеграфное отдѣленіе. Начальникъ *Тарановъ* Тим. Мих., губ. секр.

Кремянское почтово-телеграфное отдѣленіе. Начальникъ *Середа* Ал-ндр. Θед., тит. сов. Почтово-телеграф. чинов. *Акуловъ* Алек. Иван.

Покровское почтовое отдѣленіе. Начальникъ *Лашкевичъ* Ив. Сем., тит. сов.

Гороховатское почтовое отдѣленіе. Начальникъ *Михайловъ* Фед. Мих., н. ч.

Двурѣчанслеграфне почткое.ні оетѣ лво-тдоеоеНачальникъ *Лапко* Илья Иван., кол. рег. Почтово-телеграф. чиновникъ 6 разр. *Жуковъ* Вас. Сем., н. ч.

Духовенство Купянскаго уѣзда.

Благочинные: 1-го округа *Поповъ* Вас. Тим., свящ. с. Сеньково. 2-го округа *Подольскій* о. Ал-ндръ, прот., сл. Тополи. 3-го *Чернявскій* о. Мих., сл. Сватово-Лучка.

1-й округъ. Гор. Купянскъ, Соборно-Покровская ц.—*Левандовскій* Іоан. Іоан., протоіер. *Нечаевъ* Іоаинъ Петр., свящ. пом. благоч. *Субботинъ* Ал-ндръ Іоан., свящ. *Слюсаревъ* Ал-сѣй Никит., діак. *Коробчанскій* Вас. Аѳан., діак.-псал. *Кирилловъ* Мих Дмитр., псал. *Каплинъ* Стеф. Яковл., псал. Николаевск. ц.—*Лядскій* Меѳодій, свящ. *Макухинъ* Ал-дръ Георгіев., свящ. *Келебердинскій* Ник. Поликарп., діак. *Щелоковскій* Даніилъ, псал. *Биценко* Іоаннъ, псал.

Селенія: Боровая, Рождество-Богород. ц.—*Линицкій* Дмитр. Максим., свящ. *Веселовскій* Іоаннъ Никол., свящ. *Веселовскій* Аристархъ, діак. *Протопоповъ* Пав., псал. *Новомірскій* Евфимій, псал. Волосско-Балаклейка, Арх.-Мих. ц.—*Мухинъ* Вас. Митроф., свящ. *Феневъ* Михаилъ Захар., свящ. *Труфановъ* Іоаннъ, діак. *Калашниковъ* Конст., псал. *Рудневъ* Андрей, псал. Гороховатка, Воскресенская ц.—*Иваницкій* Ал-сѣй Мих., свящ. *Навродскій* Петръ Іоан., свящ. *Макаровскій* Григорій, діак. *Ковалевъ* Іоаннъ, псал. *Пасько* Григорій, псал. Гусинка, Георгіевская ц.—*Соколовскій* Василій Васильев., протоіерей. *Раевскій* Емеліанъ, діак. *Макухинъ* Александръ, псал. Ивановка, Іоанно-Златоустовская ц.—*Макухинъ* Василій Петр., свящ. *Флоринскій* Іоаннъ, псал. Калинова, Владимір.-Богородичная ц.—*Кротенко* Ник Софрон., свящ. *Сѣнцовъ* Андрей, діак.-пс. *Капустянскій* Мих., псал. Кругляковка, Никол. ц.—*Крохатскій* Макар. Алекс., свящ. *Пипенко* Іоаннъ Тимоѳ., свящ. *Платоновъ* Тихонъ, діак. *Сахновскій* Димит., псал. *Стеллецкій* Петръ, и. д псал. Моначиновка, Дмитріевская ц.—*Ѳоминъ* Георгій Григор., свящ. *Лебедевъ* Іоаннъ, діак. *Пономаревъ* Даніилъ, псал. Ново-Александровка, Іоанно-Богосл. ц.—*Чугаевъ* Сергій Конст., свящ. *Чалый* Іоаннъ, діак. *Збукаревъ* Петръ, псал. Ново-Николаевка, Никол. ц.—*Колесниковъ* Ал-ндръ Григор., свящ. *Якубовичъ* Іоаннъ, псал. Ново-Осинова, Свято-Духовская ц.—*Мураховскій* Ѳеодоръ, свящ. *Линицкій* Іоаннъ Андр., свящ. *Салаевъ* Аѳанасій, діак. *Оранскій* Тимофей, псал. *Павловскій* Вас., псал. Пески-Радьковскіе, Вознесенская ц.—*Сокальскій* Дим. Григ., свящ. *Краснокутскій* Викторъ Вас., свящ. *Пивоваровъ* Іоаннъ, діак. *Лисицкій* Іоаннъ, псал. *Протопоповъ* Димитрій, псал. Петро-Павловка, Петро-Павловская ц.—*Базелевичъ* Іоаннъ Ник., свящ. *Корнильевъ* Іоан. Григ., свящ. *Власовскій* Петръ, діак. *Лядскій* Вас. псал. *Капустинъ* Тих., псал. Пристѣнъ, Крестовоздвиженская ц.—*Петровъ* Моис. Петр., свящ. *Чефрановъ* Павелъ, псал. Радьковка, Покровская ц.—*Ковалевъ* Іаковъ Ал-ндр., свящ. *Шараповъ* Іаковъ, псал. Сениха, Іоанно-Богослов. ц.—*Жуковъ* Вас. Елис., свящ. *Спасскій* Петръ, псал. Сеньковъ, Успенская ц.—*Поповъ* Вас. Тимоѳ., свящ. благочин. *Жадановскій* Михаилъ, діак. *Любарскій* Антоній, псал. Смородьковка, Покровская ц.—*Грабовскій* Ник. Сергіев., свящ. *Аристовъ* Михаилъ, псал. Старовѣровка, Казанско-Богород. ц.—*Кутеповъ* Плат. Дмитр., свящ. *Полтавцевъ* Конст., діак. *Васильковскій* Кириллъ, псал. Шейковка, Успенская ц.—*Басмановъ* Вас. Косьм., свящ. *Чигирикъ* Андр. и. д. псал.

2-й округъ. Сл. Тополи, Александро-Невская ц.—*Подольскій* Ал-ндръ Иван., прот. *Богославовъ* Аркад. Львов., діак. *Веселовскій* Сѵмеонъ Аристарх., псал. Сл.

Араповка, Ахтырско-Богородичная ц.—*Заводовскій* Петръ Васил., свящ. *Рубинскій* Ал-ндръ Мих., псал. Сл. Беристовая, Рождество-Богородичная ц.—*Лысенко* Матвѣй Іосиф., свящ. Псаломщикъ—вакансія. С. Владиміровка, Богородичная ц.—*Бѣликовъ* Ник. Сем., свящ. *Новомірскій* Тих. Елис., псал. Сл. Верхней-Дуванки, Благовѣщенск. ц.—*Смирнскій* Іоаннъ Іосиф., свящ. *Веселовскій* Іоаннъ Иван., псал. Сл. Двурѣчная, Успенская ц.—*Панкратьевъ* Ѳед. Дим., свящ. *Лукашевъ* Астерій Ѳедоров., свящ. *Лукашевъ* Мих. Петр., діак. *Петровъ* Петръ Феофан., псал. *Дзюбановъ* Іоаннъ Андр., псал. Сл. Каменка, Николаевская ц.—*Самойловъ* Ал-дръ Тим. *Найдовскій* Іоаннъ Ник., діак. *Стесенковъ* Ѳед. Дим., псал. Сл. Колодезная, Сергіевская ц.—*Лавденковъ* Сергій Мих., свящ. *Матвѣевъ* Тимоф. Никол., діак. *Поповъ* Пав. Георг., псал. Сл. Ново-Георгіевскъ, Иверско-Богородичная ц.—*Оглоблинъ* Ник. Иван., свящ. *Спесивцевъ* Андрей Захарьев., діак. *Поповъ* Іоаннъ Иван. псаломщ. Сл. Нижняя-Дуванка, Александро-Невская ц.—*Бугуцкій* Триф. Стеф. свящ. *Поповъ* Митр. Георгіев., псал. Феодоро-Стратилатовская ц.—*Самойловъ* Пав Іосиф. *Якубовичъ* Вас. Антон., діак. *Царевскій* Іоаннъ Ѳедор., псал. Сл. Ново-Красная, Вознесенская ц.—*Кувичинскій* Григ. Петр., свящ. *Захарьевъ* Конст. Анимподистовичъ, діак. *Ефимовъ* Стеф. Андр., псал. Сл. Ново-Млинскъ, Покровская ц.—*Лободинъ* Іоаннъ Дан., свящ. *Самойловъ* Тим. Петр., діак. *Дзюбановъ* Мих. Андр., діаконъ на псаломщицк. вакансіи. Сл. Наугольновка, Николаевская ц.—*Раевскій* Лаврентій Матв. свящ. *Прокопенко* Тимоф. Игнат., псал. Сл. Николаевка, Георгіевская ц.—*Сулима* Георг. Сиверіан., свящ. *Новомирскій* Елисей Николаев., діак. *Рогальскій* Григор. Іоаким., псал. Сл. Ново-Ольшаная, Вознесенская ц.—*Макаровскій* Іоаннъ Астер., свящ. *Слюсаревъ* Фед. Павл., свящ. *Залуговскій* Ник. Стеф., діак. *Макаровскій* Стеф. Павл., псал. *Вербицкій* Макс. Іоан. псал. Сл. Отрадное-Успенская ц.—*Рогальскій* Алекс. Стеф., свящ. *Прокопенко* Вас. Игнат., псал. Сл. Песчаная, Александро-Невекая ц.—*Капустинъ* Ник. Сем., свящ. *Спесивцевъ* Алексій Захар., псал. Сл. Покровская, Покровская ц.—*Масловъ* Вас. Стеф., свящ. Діак.—вакансія. *Новомірскій* Пав. Ипат., псал. Троицкая ц.—*Лонгиновъ* Георг. Петр., свящ. *Жуковскій* Геор. Ал-ндр., діак. *Ѳесенко* Іоаннъ Мих., псал. Сл. Пески, Вознесенская ц.—*Леонтовичъ* Петръ Григор., прот. *Целлецкій* Іоаннъ Иван., псал. Сл. Преображенская, Преображенская ц.—*Смирновъ* Мих., свящ. *Никитскій* Евг. Смарагдов. діак. *Ѳоминъ* Іаковъ Ант., псал. Сл. Тарасовка, Николаевская ц.—*Соколовскій* Іоаннъ Вас., свящ. *Шишловъ* Дим. Астіонов., свящ. *Любицкій* Іоаннъ Стеф. діак. *Войтовъ* Іоаннъ Васил., псал. и *Мишинъ* Адр. Георг., псал.

3-й округъ. Сл. Боголюбовка, Воскресенская ц.—*Бѣликовъ* Петръ, свящ. *Трегубовъ* Петръ, и. д. псаломщика. Сл. Бѣлоцерковка, Александро-Невская ц.—*Трояновъ* Никол., свящ. *Вертельниковъ* Никол., и. д. псал. Сл. Гончаровка, Крестовоздвиженская ц.—*Жуковъ* Захар., снящ. *Ковалевъ* Василій, и. д. псал. Сл. Дружелюбово, Петро-Павловская ц.—*Мирожинъ* Ал-ндръ, свящ. *Бородаевскій* Мих., діак. *Пересыпкинъ* Іоаннъ псал. Сел. Кабанье, Вознесенская ц.—*Жуковъ* Никита, свящ. *Ложечкинъ* Николай, діак. *Жуковскій* Ѳеодоръ, псал. Преображенская ц.—*Титовъ* Владиміръ, свящ. *Соболевъ* Михаилъ, діак. *Дахнѣвкій* Николай, псал. Сл. Кармазиновка, Николаевская ц.—*Васютинъ* Антоній, свящ. *Юрковъ* Никонъ, діак. С. Краснянка, Архангело-Михайловская ц.—*Рождественскій* Василій, свящ. *Исиченковъ* Ал-ндръ, діак. *Жуковъ* Тимоѳей, псал. Александро-Невская ц.—*Гилуновъ* Филиппъ, свящ. *Тарасовъ* Иванъ, псал. С. Коломійчиха, Покровская ц.—*Любарскій* Як., свящ. *Тетивниковъ* Сергѣй, и. д. псал. С. Кременное, Преображенская ц.—*Панкратьевъ* Евменій, свящ. (вакансія). Троицкая ц.—*Смирнскій* Митр., свящ. *Горбачевскій* Ѳедоръ, свящ. *Новиковъ* Романъ, діак. *Калашниковъ* Киріакъ, псал. *Любарскій* Даніилъ, псал. С. Куземовка, Митрофаніевская ц.—*Приходинъ* Іаковъ, свящ. *Евфимовъ* Ѳедоръ, діак. *Труфановъ* Михаилъ, псал. С. Мѣловатка, Іоанно-

Предтеченская ц.—*Быковъ* Антоній, свящ. *Александровъ* Сергій, свящ. *Звѣревъ* Захарій, діак. *Горбуновъ* Евлампій, и. д. псал. *Полницкій* Петръ, псал. С. Ново-Никольская, Покровская ц.—*Торанскій* Георгій, свящ. *Мураховскій* Конст., діак. *Якубовичъ* Павелъ, псал. С. Поповка, Рождество-Богородичная ц.—*Николаевскій* Димитрій, свящ. *Ѳеневъ* Петръ, псал. С. Райгородка, Кирилло-Меѳодіевская ц.—*Матвѣевъ* Іоаннъ, свящ. *Виноградскій* Иванъ, и. д. псал. С. Сватово-Лучка, Сошествіевская ц.—*Чернявскій* Михаилъ, прот. *Линицкій* Владим., свящ. *Стефановскій* Гавріилъ, діак. *Пасько* Петръ, псал. *Полтавцевъ* Сvмеонъ, псал. Успенская ц.—*Дементьевъ* Павлинъ, свящ. *Макухинъ* Іаковъ. діак. *Войтовъ* Николай, псал. С. Свистуновка, Георгіевская ц.—*Макаровскій* Петръ, свящ. *Макаровскій* Захарій, діак. *Поляковъ* Николай, псал. С. Стельмаховка, Тихоновская ц.—*Навродскій* Ѳеодосій, свящ. *Поповъ* Андрей, діак. *Лихницкій* Ал-сѣй, и. д. псал. С. Терновъ, Николаевской ц.—*Измайловъ* Іоаннъ, свящ. *Петровъ* Георгій, діак. *Селитренковъ* Стефанъ, псал. С. Торская, Вознесенская ц.—*Оптовцевъ* Ал-сѣй, свящ. *Гревезирскій* Ѳеодоръ, діак. *Третьяковъ* Никита, псал. С. Юрьевка, Петро-Павловская ц.—*Орловъ* Михаилъ, свящ. *Бугуцкій* Илларіонъ, діак. *Алексѣевскій* Іоаннъ, псал.-діак. С. Сватово-Лучка, Андреевская ц.—*Чернявскій* Николай, свящ. *Мухинъ* Ал-сѣй, діак. *Таранскій* Николай, псал. Ѳомовская Успенская женская община—*Васютинъ* Іос. Ант., свящ. *Васютинъ* Дим. Ант. діак.

Волостныя Правленія и Волостные Суды.

Гороховатской волости: Старшина *Голоха* Романъ Пантел. Волостной писарь *Осадчій* Сам. Васил. Предсѣдатель суда *Яготинъ* Стеф. Ант.

Гусинской волости: Старшина *Удовика* Ник. Андр. Волостной писарь *Демьяннэко* Сем. Евдок. Предсѣдатель суда *Ляшенко* Ероф. Данил.

Двурѣчанской волости: Старшина *Кравцовъ* Иванъ Анис. Волостной писарь *Диденко* Артемъ Вас. Предсѣдатель суда *Оранскій* Іосифъ Алексѣев.

Кабанской волости: Старшина *Руженскій* Мих. Дмитр. Волостной писарь *Лященко* Андр. Митр. Предсѣдатель суда *Давиденко* Емел. Тих.

Каменской волости: Старшина *Чикинъ* Ал-ндръ Семен. Волостной писарь *Меркеловъ* Мих. Андр. Педсѣдатель суда Старшина.

Колодезянской волости: Старшина *Дмитріевъ* Серг. Ѳед. Волостной писарь *Третьяковъ* Иванъ Дан. Предсѣдатель суда Старшина.

Кременской волости: Старшина *Фоменко* Троф. Ефим. Волостной писарь *Балаба* Вас. Петр. Предсѣдатель суда *Борженко* Илларіонъ Макс.

Купянской волости: Старшина *Шрамко* Григ. Степ. Волостной писарь *Замойниковъ* Анд. Федор. Предсѣдатель суда *Левадный* Ив. Конст.

Нижне-Дуванской волости Старшина *Поповъ* Иванъ Парфен. Волостной писарь *Фисенко* Левъ Мих. Предсѣдатель суда *Пивоваровъ* Дмит. Сав.

Ольшанской волости: Старшина *Киричекъ* Акимъ Никит. Волостной писарь *Курочкинъ* Серг. Архип. Предсѣдатель суда *Осика* Троф. Григ.

Песчанской волости: Старшина *Федорченко* Иванъ Петр. Волостной писарь *Мирошниковъ* Иванъ Назар. Предсѣдатель суда *Саламаха* Лук. Кирил.

Петропавловской волости: Старшина *Москаленко* Степ. Ник. Волостной писарь *Говоровъ* Мих. Вас. Предсѣдатель суда *Шрамко* Троф. Коз.

Покровской волости: Старшина *Сѣрокуровъ* Коз. Самойл. И. д. волостного писаря *Щеткинъ* Іосифъ Иван. Предсѣдатель суда *Саенко* Андр. Яков.

Сватово-луцкой волости: Старшина *Гуленко* Власъ Емел. Волостной писарь *Борисенко* Егоръ Назар. Предсѣдатель суда *Рыбальченко* Иванъ Зах.

Сеньковской волости: Старшина *Драновской* Акимъ Ил. Волостной писарь *Опойко* Влад. Яков. Предсѣдатель суда *Кравцовъ* Моис. Павл.

Старовѣровской волости Старшина *Царевскій* Моис. Нестор. Волостной писарь *Бѣлоненко* Геор. Хар. Предсѣдатель суда *Иващенко* Наумъ Иван.

Тарасовской волости: Старшина *Цыбульникъ* Емел. Ник. Волостной писарь *Химченко* Петръ Егор. Предсѣдатель суда *Судавцовъ* Никол. Фед.

Терновской волости: Старшина *Рогозъ* Стеф. Яков. Волострой писарь *Стеценко* Авт. Сафр. Предсѣдатель суда *Заицъ* Дмит. Иван.

Лебединскій уѣздъ.

Канцелярія Предводителя Дворянства.

Предводитель дворянства *Величко* Ал-сѣй Львов., ротмистръ. Секретарь *Поповъ* Ал-ндр. Андр., надв. сов.

Дворянская Опека.

Предсѣдатель опеки—Уѣздный Предводитель дворянства. Засѣдатели: *Гладковъ* Викторъ Влад., двор. *Даниловъ* Николай Вас., двор. И. д. протоколиста опеки *Поповъ* Ал-ндр. Андр., надв. сов.

Уѣздный Съѣздъ.

Предсѣдатель—Предводитель дворянства. Уѣздный членъ Сумскаго окружнаго суда по Лебединскому уѣзду *Юдиновъ* Ив. Иван., кол. сов. Городской судья *Бѣликовичъ* Эдуардъ Адам., кол. асс. Секретарь съѣзда *Поповъ* Ал-ндръ Андр., надв. сов. Почетные мировые судьи: *Капнистъ* Вас. Ал-сѣев., графъ тайн. сов., почет. опек., гофмейстеръ Высочайшаго Двора. *Кучеровъ* Яковъ Владим., отст. кап. ген.-шт. *Щекинъ-Кротовъ* Николай Евграф., кол. асс. *Тимченко-Рубанъ* Серг. Степ., отст. кап. *Колупаевъ* Леонидъ Порф., кол. сов. *Нерода* Георг. Тимоф., ст. сов. *Гладковъ* Конст. Никол., двор. Земскіе Начальники: 1-го уч. *Дюковъ* Никол. Яковл., шт.-кап. 2-го уч. *Добросельскій* Влад. Петр., кол. асс. 3-го уч. *Гладковъ* Ник. Григ., отст. пор. 4-го уч. *Каминскій* Ал-ндръ Никол., ст. сов. 5-го уч. *Сбитневъ* Вас. Вас., кол. асс.

Уѣздный Училищный Совѣтъ.

Предсѣдатель предводитель дворянства. Инспекторъ народныхъ училищъ *Бородаевскій* Ал-ндръ Васильев., с. с., Члены совѣта: *Кучеровъ* Я. В. *Гладковъ* Н. Г. *Тимченко-Рубанъ* С. С. *Юдинъ* І. Г., над. сов. *Чудновскій* Петръ, свящ. и Земскіе начальники 5-ти участковъ.

Уѣздное Попечительное о Тюрьмахъ отдѣленіе.

Старшій директоръ—уѣздный предводитель дворянства. Директоры по должности: Уѣздный врачъ. Благочинный 1 округа. Городской голова. Товарищъ прокурора Сумскаго окружнаго суда по Лебединскому уѣзду. Уѣздный исправникъ. Уѣздный членъ окружнаго суда. Городской судья. Директоры Высочайше утвержденные: *Каминскій* Ал-ндръ Никол., ст. сов. *Щербатовъ* Борисъ Серг., князь, отст. полков. *Хрущовъ* Ал-ндръ Дмитр., губ. секр. *Зильберникъ* Кадышъ Сендеров., кол. сов. *Клисенко* Ал-ндръ Афан., лекарь.

Уѣздный Комитетъ попечительства о народ. трезвости.

Предсѣдатель комитета—Уѣздный предводитель дворянства. Члены: Депутатъ отъ духовнаго вѣдомства *Чудновскій* о. Петръ, свящ. Инспекторъ народныхъ училищъ. Епархіальный наблюдатель церковно-приходскихъ школъ *Стешенко* Конст. Конст., свящ. Уѣздный членъ Сумскаго окружнаго суда по Лебединскому уѣзду. Товарищъ Прокурора Сумскаго окружнаго суда по Лебединскому уѣзду. Уѣздный исправникъ. Помощникъ надзирателя Акцизными сборами (непремѣнный членъ комитета. Уѣздный воинскій начальникъ. Земскіе начальники: 1, 2, 3, 4 и 5 участковъ. Податной инспекторъ. Уѣздный врачъ. Почетные мировые судьи: *Капнистъ* Василій Ал-сѣев., графъ, тайный совѣтникъ, Гофмейстеръ Высочайшаго Двора. *Щекинъ-Кротовъ* Ник. Евграф., кол. асс. *Тимченко Рубанъ* Сергѣй Степ., отставн. капитанъ. *Гладковъ* Конст. Никол., двор. *Нерода* Георг. Тимоф., ст. сов. Городской судья. Предсѣдатель Уѣздной земской управы. Членъ отъ уѣзднаго земскаго собранія *Добросельскій* Алексан. Петр., отст. пор. Городской голова. Необяз. члены комитета, утв. губернаторомъ, согласно закона 7 января 1902 года: *Селиховскій* Ник. Ник., над. сов. *Бурдюговъ* Влад. Мих., кол. асс. Дѣлопроизводитель комитета *Клюшниковъ* Петръ Иван., поч. гражд.

Раскладочное по промысловому налогу присутствіе.

Предсѣдатель присутствія *Тигель* Петръ Иван., кол. сов., податн. инсп. Члены присутствія: *Перцовъ* Мих. Ал-ндров., кол. асс., пом. надз. акц. сбор. 6-го округа. *Березовъ* Иванъ Осип., куп. 2-й гильд. *Русаковъ* Ѳедоръ Иван., купецъ 2-й гильд. *Цымбалъ* Яковъ Авксент., крест. *Михно* Ив. Ефим., крест. *Овчаровъ* Степ. Дмитр., крест. *Стеблянко* Лавр. Вас., крест. Замѣстители членовъ: *Ачтюховъ* Никол. Игнат., мѣщ. *Будникъ* Сергѣй Иван., крест.

Уѣздное Попечительство Дѣтскихъ Пріютовъ.

Предсѣдатель—Предводитель дворянства. Дѣйствительные члены: Городской голова. Земскіе начальники: *Дюковъ* Никол. Як., отст. шт.-кап. *Добросельскій* Влад. Петр., тит. сов. *Гладковъ* Ник. Григ., отст. поруч. *Каминскій* Ал-ндръ Ник., ст. сов. *Сбитневъ* Вас. Вас., тит. сов. Уѣздный испровникъ. Предсѣд. уѣздн. земск. управы. *Кучеровъ* Як. Влад., кап. ген. штаба. Уѣздный врачъ *Колупаевъ* Леон. Порф., к. сов. Представитель отъ духовн. вѣдомства (онъ же казначей попечительства) *Лихницкій* Вас. Вас., свящ. Дѣлопроизводитель попечительства *Поповъ* Ал-ндръ Андр, надв. сов.

Дѣтскій Пріютъ.

Попечительница *Лосева* Любовь Ал-ндр., двор. Помощница попечительницы *Кирьякова* Наталія Ал-ндр., вдова губ. секр. Директоръ *Капнистъ* Ал-сѣй Вас., графъ. Сотрудникъ директора *Лавренко* Ник. Евст., пот. поч. гр. Смотрительница *Людикормина* Вѣра Конст., двор. Помощница смотрительницы (она же учительница общеобразовательныхъ предметовъ) *Загорская* Евдокія Петров., мѣщан., Законоучитель *Сулима* о. Максимъ, священникъ. Троицкой церкви. Учитель пѣнія *Мима* Л. Я.

Уѣздное Полицейское Управленіе.

Уѣздный исправникъ *Жилло* Ник. Лук., тит. сов. Помощникъ исправника *Тамара* Ив. Өеод., к. а. Секретарь *Прокоповичъ* Ал-сѣй Вас. к. р. Столоначальники: *Сорочинскій* Петръ Герас., н. ч. *Люкинъ* Митр. Мих., н. ч. Регистраторъ *Андріевскій* Фед. Ант., г. с. Полицейскіе надзиратели: 1-го участ. *Ходской* Георг. Ник., т. с. 2-го уч. *Замятинъ* Ив. Ив., т. с. Оба въ г. Лебединѣ. Гор. Недригайлова *Матвѣенко* Вас. Никиф., н. ч. Пристава: 1-го стана *Саммеръ* Ал-ндръ Мих., к. а., въ г. Лебединѣ. 2-го стана *Рожицкій* Никол. Зенон. г. с., въ с. Ольшанѣ.

Уѣздный Распорядительный Комитетъ.

Предсѣдатель—Уѣздный исправникъ. Члены: Уѣздный воинскій начальникъ. Городской голова. *Щекинъ-Кротовъ* Никол. Евгр., тит. сов. членъ уѣздной земск. управы.

Уѣздное по Воинской Повин. Присутствіе.

Предсѣдатель присутствія—Предводитель дворянства. Члены: Уѣздный воинскій начальникъ. Уѣздный исправникъ. Членъ Земской Управы *Добросельскій* Ал-ндръ Петр., отст. поручикъ, Дѣлопроизводитель *Лавренко* Николай Евст., потомственный почетный гражданнинъ.

Казначейство.

Казначей *Рагозинъ* Іос. Ал-ндр., кол. сов. Старшій бухгалтеръ *Шиловъ* Өед. Иванов., надв. сов. Кассиръ 1-го разр. *Бѣлопольскій* Никол. Өедор., губ. секр. Бухгалтеръ 1-го разряда. *Кремена* Степ. Троф., н. ч. Бухгалтеры 2-го разряда: *Дашевскій* Серг. Өедор., губ. секр. *Ивахно* Петръ Адріан., н. ч. Счетный чиновникъ *Копфъ* Никол. Ал-сѣев., губ. секр.

Управленіе уѣздн. воинскаго начальника.

Воинскій начальникъ *Спытковъ* Никол. Васил., подполковн. Дѣлопроизводитель *Романовичъ* Иванъ Степ., капитанъ.

Лебединская Уѣздная Земская Управа.

Предсѣдатель управы *Кучеровъ* Як. Владим., капит. генер. шт. Члены управы: *Щекинъ-Кротовъ* Ник. Евграф., кол. асс. *Добросельскій* Ал-ндръ Петр., поручикъ. *Тимченко Рубанъ* Тихонъ Степ., двор. *Росковшенко* Вас. Конст., кол. рег. Секретарь управы *Гринько* Фед. Ал-сѣев.. мѣщ. Бухгалтеръ управы *Бражниченко* Еф. Андр., крест. Земскіе врачи: 1-го участ. (онъ же и завѣдующій земск. больн. въ г. Лебединѣ и Лебединскій город. врачъ) *Зильберникъ* Кадышъ Сендеровичъ, кол. сов. 2-го участ.—*Шверцель* Серг. Карл., лѣкарь. 3-го участ.—*Штамъ* Карлъ Христ., надв. сов. 4-го участ.—*Гиринъ* Владисл. Антонов., лѣкарь. 5-го участ.—(Вакансія). 6-го участ.—(Вакансія). 7-го участ.—*Копеліовичъ* Мееръ-Сроль-Лейбов., надв. сов. 8-го участ.—(Вакансія). 9-го участ.—*Селиховскій* Ник. Никол., надв. сов. Санитарный врачъ *Граціановъ* Петръ Ал-сѣев., кол. сов. Ветеринары: 1-го участ.—*Демченко* Ив. Петр., тит. сов. 2-го участ. *Шуваловъ* Мих. Андр. 3-го участ.—*Штенко* Фед. Антоновичъ.

Попечительный Совѣтъ Лебединской женск. гимназіи.

Предсѣдатель совѣта *Капнистъ* Вар. Вас., гр. Члены совѣта: *Щербатова* Анна Никол., княгиня. *Капнистъ* Вас. Ал-сѣев., графъ. *Добросельская* Марія Павлов., вдова дѣйств. ст. сов. *Величко* Елизавета Евгеньев., жена поруч. *Кучеровъ* Яков. Владим. *Щекинъ-Кротовъ* Никол. Евграф. *Сбитневъ* Вас. Васил. *Добросельскій* Ал-ндръ Петр. *Ковалевскій* Никол. Никол. *Тимченко-Рубанъ* Серг. Степ. *Анисикова* Вѣра Михайл. *Глазенапъ* Екат. Плат., жена ген.-маіора. *Гладковъ* Никол. Григор., поручикъ.

Попечительный Совѣтъ Александровскаго Штеповскаго Ремесленнаго училища.

Предсѣдатель совѣта *Величко* Ал-сѣй Львов. Члены совѣта: *Даниловъ* Никол. Васил., двор. *Гладковъ* Никол. Григор. *Щекинъ-Кротовъ* Никол. Евграф. *Добросельскій* Влад. Петр., губ. секр.

Уѣздные гласные.

Капнистъ Вас. Ал-сѣев., графъ. *Кучеровъ* Яковъ Владим. *Даниловъ* Вас. Васил., отст. поручикъ. *Гладковъ* Никол. Григор., отст. поручикъ. *Величко* Ал-сѣй Львов., отст. ротмистръ. *Тимченко-Рубанъ* Серг. Степан., отст. капитанъ. *Щекинъ-Кротовъ* Никол. Евграф., кол. ас. *Добросельскій* Ал-ндръ Петров., отст.

пор. *Ковалевскій* Никол. Никол., двор. *Сбитневъ* Вас. Вас., тит. сов. *Каминскій* Ал-ндръ Никол., стат. сов. *Скороходовъ* Матв. Яков., кол. сов. *Заленскій* Владим. Влад., дѣйств. ст. сов. *Колендо* Сем. Ал ндр., отст. полк. *Селиховскій* Ник. Ник., надв. сов. *Росковшенко* Вас. Конст., кол. рег. *Сбитневъ* Серг. Вас., поруч. *Капнистъ* Ал-сѣй Вас., графъ. *Тимченко-Рубанъ* Тих. Степ., двор. *Плетневъ* Дмитр. Дмитр., двор. *Кремеръ* Як. Игнат., отст. кап. *Дюковъ* Ник. Як., отст. шт.-капит. *Кононенко* Ник. Ал-сѣев., куп. сынъ. *Давыдовъ* Евламп. Ал-ндр., пот. поч. гражд. *Коротенко* Тих. Наум., купецъ. *Лойченко* Евстаф. Кипр., крест. *Дмитріевъ* Алекс. Павл., крест. *Радченко* Карпъ Иван., крест. *Цымбалъ* Никол. Авксентьев., крест. *Цысь* Григ. Иван., крест. *Шигуль* Вас. Ал-сѣев., крест. *Степаненко* Григ. Карп., крест. *Кудель* Дан. Аким., крест. *Юрко* Петръ Евстаф., крест. *Зосимовъ* Федоръ Макс., крест. *Нарожный* Андр. Иванов., крест.

Общество Взаимнаго Кредита Лебединскаго уѣзд. земства.

Предсѣдатель правленія *Кучеровъ* Яковъ Владим. Директоры: *Щекинъ-Кротовъ* Никол. Евграф., *Селиховскій* Никол. Никол. Бухгалтеръ *Криднев* Петръ Данилов., титул. сов.

Городская Управа.

Городской голова *Харченко* Иванъ Иванов., купецъ. Члены управы: *Долженко* Ант. Ильичъ, мѣщ. *Снѣсаревъ* Мих. Иван., мѣщ. Секретарь думы и управы *Трегубовъ* Петръ Викт., потом. поч. гражд. Врачъ *Зильберникъ* Кадышъ Сендеров. кол. сов. И. д. Городского техника *Воскобойниковъ* Ал-сѣй Степ. мѣщ.

Сиротскій Судъ.

Предсѣдатель—Городской голова. Члены суда: *Мошенскій* Ив. Порф., купецъ. *Горошко* Андрей Матв., цех. *Орловъ* Никол. Мирон., мѣщ. Секретарь *Трегубовъ* Петръ Викт., потом. поч. гражд.

Мѣщанское Управленіе.

Мѣщанскій распорядительный староста *Горошко* Андр. Матв., цехов. Писарь *Ситниковъ* Вас. Захар., мѣщ.

Женская Гимназія.

Предсѣдатель попечительнаго совѣта *Капнистъ* Вас. Ал-сѣев., графъ. *Капнистъ* Варвара Васил., граф. *Щербатова* Анна Никол., кн. *Величко* Елиз. Ник., жена ротм. *Добросельская* Марія Павл., жена д. с. с. *Кучеровъ* Яковъ Владим. *Щекинъ Кротовъ* Никол. Евграф., *Ковалевскій* Никол. Никол. *Сбитневъ* Вас. Васил. *Добросельскій* Ал ндр. Петр. *Тимченко-Рубанъ* Серг. Стеф. Начальница гимназіи *Иванова* Марія Ал-ндров., жена т. с. Члены совѣта: Законоучитель *Лихницкій* Вас. Васил., священ. Преподаватели русскаго языка, Предсѣдатель педагогическаго совѣта *Веретенниковъ* Порф. Прокоф. *Шестакова* Елиз. Никол. домаш. учит. Учитель математики, физики и естественной истор. *Френкель* Сергѣй Григ., Учительница ариѳметики *Бурлюкъ* Вѣра Ѳед., оконч. высшіе женск. курсы. Учитель исторіи и географіи *Щербаковъ* Иванъ Яковл. Учительница рукодѣлія *Чудновская* Наталія Петровна, дочь священника. Учительницы французскаго языка: *Середенко* Зинаида Данил., двор. *Зиневичъ* Нат. Андр., двор. Приготовит. класса *Левитская* Ал-ндра Петр., двор. Чистописанія и рисованія (Вакансія). Пѣнія *Солофненко* Ал-сѣй свящ. Надзирательницы: *Юскевичъ* Лидія Никол. двор. *Семигановская* Мар. Матв. *Полетика* Ксенія Михайл., двор. *Лацынникова* Люцсія Иван., двор. Врачъ *Зильберникъ* Кан. Сенд. к. сов.

Ремесленное училище.

Предсѣдатель попечительнаго совѣта, гофмейстеръ Двора Его Императорскаго Величества, графъ *Капнистъ* Вас. Ал-сѣев., тайн. сов. Члены совѣта: *Кучеровъ* Як. Влад., кап. генер. штаба. *Величко* Ал-сѣй Льв., ротм. *Щекинъ-Кротовъ* Ник. Евгр., кол. ассес. *Ковалевскій* Ник. Ник., двор. *Селиховскій* Ник. Ник., надв. сов. *Сбитневъ* Вас. Вас., тит. сов. *Добросельскій* Ал-ндръ Петр., поруч. Смитритель училища *Обуховскій* Мих. Петр. Помощн. смотр. (онъ же учит. общеобраз. предм.) *Лобко* Ив. Андр. Законоучитель *Солофненко* Ал-сѣй свящ. Учители: столярнаго ремесла *Моисеенко* Филиппъ Павл. Сапожнаго—*Плужниковъ* Ив. Ив. Шорнаго—*Шапенковъ* Вас. Гр. Корзиночнаго—(вакансія). Музыки—*Рѣзниковъ* Петръ Пах. и Пѣнія—*Шкарупа* Серг. Степ.

Городское 4-хъ классное училище

Почетный смотритель *Кучеровъ* Як. Влад. Учитель инспекторъ *Юдинъ* Іона Григ., над. сов. Законоучитель *Гончаревскій* Апол. Геор., свящ. Учитель русскаго языка *Захарченко* Ѳед. Сем., н. ч. Учитель ариѳметики *Дзюба* Влад. Павл., н. ч. Учитель Естествовѣдѣнія, физики и геометріи *Клочко* Іос. Ермол., н. ч. Учитель графическихъ искусствъ *Бакатовъ* Сем. Конст., н. ч. Преподаватель гигіены *Граціановъ* П. Алексѣев., санит. врачъ, кол. сов. Преподаватель музыки *Рѣзниковъ* П. Пах., отст. унт.-оф. Училищный врачъ *Зильберникъ* Кад. Сенд.

Городское Приходское училище.

Попечитель училища *Лавренко* Ник. Евстаф., п. п. г. Завѣдующій учил. *Петренко* Фед. Яков., губ. сек. Законоучитель *Ѳедоровскій* Ив. Вас., свящ. Учитель *Воскобойниковъ* Вас. Степ. Учительницы: *Ходская* Марія Никол., дочь прот. *Клисенко* Авд. Аѳан., дочь п. п. г. Преподаватель гимнастики *Рѣзниковъ* Петръ Пах., унт. офиц. Преподаватель пѣнія (вакансія).

Общественная библіотека.

Предсѣдатель правленія *Селиховскій* Ник. Ник.. над. сов. Члены правленія: *Зигель* Петръ Иван., кол. сов. (онъ же казначей) *Щекинъ-Кротовъ* Ник. Евгр., кол. ас. *Веретенниковъ* Порф. Прок. *Астаховъ* Ив. Льв., кол. секр. (онъ же секретарь библіотеки). *Граціановъ* Петръ Ал-сѣев., кол. сов. Завѣдующая библіот. *Тихомирова* Анис. Серг.

Недригайловское Городское упрощенное Общественное управленіе.

Городской староста *Давидовъ* Евл. Ал-ксандр. кол. рег. Помощникъ *Гордѣенко* Мих. Григ., крест.

Недригайловскій Городской Сиротскій Судъ.

Предсѣдатель Сиротскаго суда—Городской староста. Члены суда: *Русаков* Григ. Ив., куп. *Глущенко* Ѳед. Вас., мѣщ.

Недригайловское Мѣщанское ссудо-сберегательное товарищество.

Предсѣдатель совѣта *Глущенко* Ник. Васил., мѣщ. Члены совѣта: *Евтушенко* Степ. Никол., мѣщ. *Нечипоренко* Ѳеод. Никол., мѣщ. Предсѣдатель правленія *Глущенко* Ѳеод. Вас., мѣщ. Члены правленія: *Козловъ* Бор. Даміан., мѣщ. *Ельфимовъ* Як. Яковл., мѣщ.

Почтовыя учрежденія.

Лебединская п. т. контора Начальникъ *Наброцкій* Викт. Максим. над. сов п. т. чиновникъ V разр. *Клюшниковъ* Конст. Иван., н. ч. П. т. чиновникъ VI раз *Древаль* Мих. Игнат. н. ч. Надсмотрщикъ *Минко* Ник. Андреев. н. ч.

Марковское п. отдѣленіе Начальникъ *Самойловъ* Сем. Еф. кол. рег.

Недригайловское п. отдѣленіе. Начальникъ *Моргунъ* Фед. Дмит., н. ч.

Терновское п. т. отдѣленіе Начальникъ *Емельяновъ* Ник. Леон., тит. совѣт. П. т. чиновникъ VI раз. н. о. *Котляревскій* Дан. Троф. н. ч.

Будкинское п. т. отдѣленіе И. д. Начальника *Мацаевъ* Геор. Иван. н. ч.

Духовенство Лебединскаго уѣзда.

Благочинные: 1-го окр. *Чудновскій* Петръ Васил., свящ., г. Лебединъ. 2-го окр. и. д. благочиннаго *Браиловскій* Іоаннъ Іоан., свящ., с. Боброво. 3-го округа *Флоринскій* Вас. Пет. свящ., с. Деркачевка.

Г. Лебединъ, Соборно-Успенская ц.—*Прокоповичъ* Стеф. Зах., наст. соб. прот *Стешенко* Конст. Конст., свящ. уѣзд. наб. *Толмачевъ* Вас. Васил., діак. *Квитковскій* Зах. Петр., псал. Вознесенская ц.— *Лихницкій* Вас. Васил., свящ. *Григоровичъ* Сим. Васил., діак. *Татариновъ* Ал-ндръ Стеф. псал. Воскресенская ц.— *Исиченковъ* Іоаннъ Ал-ндров., свящ. *Любарскій* Георг. Адріан., псал. Георгіевская ц.— *Гончаровскій* Апол. Георг., свящ., помощ. благоч. *Ѳедоровъ* Іоаннъ Никиф. псал.-діак. Николаевская ц.—*Быковъ* Адріанъ Васил., свящ. *Торанскій* Петровичъ псал.-діак. Покровская ц.—*Чудновскій* Петръ Васил., свящ. *Брайловскій* Макс. Иван., псал. Троицкая ц.— *Сулима* Макс. Иван., свящ. *Ѳедоровскій* Іоаннъ Вас., свящ. *Стефановъ* Вас. Андреев., діак. *Ерофаловъ* Ѳеод. Иван., псал. *Родовскій* Евф. Тимоф., псал. Мироносицкая кладбищенская ц.—*Толмачевъ* Вас., зашт. свящ.

Сл. Алешни, Покровская ц.— *Грековъ* Ник. Григ., свящ. *Поповъ* Ник. Иван., діак. *Несвѣдовъ* Мекс., и. д. псал. Преображенская ц. — *Червонецкій* Алексан. Ал-ндров., свящ. дух. слѣдоват. *Терновскій* Инок. Павл., діак. *Брайловскій* Ал. Иван., псал. С. Бишкина Дмитріевская ц.—*Могилянскій* Серг. Ѳдор., свящ. *Должанскій* Григ. Конст., діак. *Лысенко* Иванъ Мих. псал. С. Бобрика Троицкая ц.—*Бондаренко* Пав. Моис., свящ. *Петрусенко* Ник. Стеф., псал. С. Боровеньки Николаевская ц.—*Подлуцкій* Петръ Стеф., свящ. *Данилевскій* Макс. Иван., псал. С. Будылки, Рождество-Богородичная ц. *Брайловскій* Пав. Иван., свящ. *Жуковъ* Афан. Елисѣев., діак. *Петрусенко* Петръ Павлов., псал. С. Буймера Николаевская ц.—*Семеновъ* Онис. Васил., свящ. *Проскурниковъ* Петръ Васил., псал. С. Влѣзокъ Николаевская ц.—*Любицкій* Іоаннъ Никол., свящ. *Соболевъ* Петръ Тим., псал. С. Гудимовки Успенская ц.—*Эннатскій* Андрей Иван., свящ. *Клименко* Гавр. Иван., и. д. псал. С. Должика, Троицкая ц.—*Вахнинъ* Петръ Григ., свящ. *Крушедальскій* Іоаннъ Васил., діак. *Твердохлѣбовъ* Игн. Иван., псал. С. Великаго-Исторопа Пятницкая ц.—*Малиженовскій* Іоаннъ Ѳедор., свящ. *Бородаевскій* Іоаннъ Іосиф. діак. *Бережный* Вас. Никол., псал. С. Малаго-Исторопа Архангело-Михайловская ц.—*Кузнецовъ* Петръ Мих., свящ. *Тукановъ* Іоаннъ Зах., псал. С. Мартыновки Николаевская ц.—*Заграфскій* Ал-ндръ Никол., свящ. *Стеллецкій* Ник. Петр., діак. *Ѳедоровъ* Сѵм. Никол., псал. С. Протопоповки, Знаменская ц.— *Филевскій* Григ. Иван., свящ. *Поздняковъ* Іос., и. д. псал. С. Рябушекъ, Іоанно-Предтеченская ц.—*Слюсаревъ* Полик. Иван., свящ. *Чернявскій* Влад. Александ., свящ. *Роменскій* Георгій Стеф., діак. *Бараненко* Никиф. Наз., псал. *Подвезько* Фил. Леон., псал. С. Стеблянокъ, Троицкая ц.—*Поповъ* Ал-ндръ Ѳедот., свящ. *Кашуба* Гавр. Стеф., и. д. псал. С. Чупаховки, Казанско-Богородичная ц.—*Насѣдкинъ* Іаковъ Гавр. св. *Станиславскій* Вас. Иван., діак. *Петровскій* Іак. Іосиф., и. д. псал. С. Ясеноваго, Воскресенская ц.—*Орловъ* Ник. Григ., свящ. *Соколовскій* Георг. Васил., и. д. пс.

2 го округа: Х. Байракъ, Пр.-Ильинская ц.—*Петровскій* Сѵм. Іоан., свящ. *Ходской* Ал-ндръ и. д. псал. С. Боброво, Николаевская ц. *Браиловскій* Іоаннъ Іоан., свящ., *Крыжагновскій* Вас. Вас., псал. С. Василевка, Троицкая ц.—*Заводовскій* Ѳеод. Андр., свящ. *Корляковъ* Вас. Вас., діак. *Гораинъ* Ал-сѣй Зах. псал. С. Ворожба, Преображенская ц. *Рубинскій* Петръ Андр., свящ. *Сапухинъ* Іоаннъ Тимоѳ., свящ. *Антоновъ* Леон. Іоан., діак. *Лисанскій* Пав. Григ., псал. *Жуковскій* Іак., и. д. псал. С. Гринцево, Покровская ц.—*Павленко* Сѵм. Сем., свящ. *Левицкій* Серг. Матв., и. д. псал. С. Грунь, Николаевская ц.—*Антоновъ* Никол., свящ. *Кораблевъ* Ник. Ив., и. д. псал. С. Каменское, Покровская ц.—*Никулищевъ* Георг. Григ., свящ. *Крыжановскій* Іоаннъ Вас., псал. С. Курганъ, Ар.-Михайловская ц.—*Николаевъ* Конст. Ал-сѣев., свящ. *Харченко* Вас., и. д. псал. С. Межиричъ, Преображенская ц.—*Заводовскій* Іоан. Дм., свящ. *Заводовскій* Дм. Гр., псал. Покровская ц.—*Венгеровскій* Мих. Мих., свящ. *Антоновъ* Іоаннъ Яков., псал. Воздвиженская ц.—*Александровъ* Іоан. Сем., свящ. *Краснокутскій* Мих. Ив., и. д. псал. Успенскаяц.—*Соколовскій* Вас. Іоан., свящ. *Ѳедоровскій* Троф. Мих., діак. *Москаленко* Ал-сѣй Ник., псал. С. Михайловка, Р.-Богородичная ц.—*Солофненко* Алексій, свящ. *Царевскій* Митр. Петр., діак. *Смирновъ* Іоаннъ Серг., и. д. псал. С. Павленко, Георгіевская ц.—*Новицкій* Конст. Петр., свящ. *Кабыляцкій* Ал-ндръ Іоан., діак. *Ястремскій* Ал-сѣй Іоан., псал. С. Пристайлово, Успенская ц.—*Хорошковъ* Іаковъ Ѳеод., свящ. *Іерофаловъ* Ник. Ник., псал. С. Червленное, Николаевская ц.—*Никулищевъ* Петръ Гр., свящ. *Лысенко* Петръ, и. д. псал.

3-го округа: Г. Недригайловъ, Покровская ц.—*Макухинъ* Григ. Пет., свящ. *Петрусенко* Вас. Пав., свящ. *Македонскій* Митр. Иван., діак. *Андреевъ* Март. Яков., псал. *Царевскій* Мих. Вас., псал. Митрофаніевская ц.—*Дикаревъ* Ант. Ив., свящ. *Лавровскій* Ал-ндръ Вас., псал. Сл. Терны, Покровская ц.—*Краснопольскій* Петръ Яковл., прот. *Никитскій* Ник. Сафр., свящ. *Дикаревъ* Іоан. Гавр., діак. *Христіановскій* Мих. Иван., псал. *Михайловскій* Тим. Сильв., псал. Николаевскяя ц.—*Труфановъ* Вас. Иван., свящ. *Владыковъ* Георг. Иван., свящ. *Артюховскій* Мих. Ал-ндров., діак. *Сидоренко* Θеод. Вас., псал. *Гузь* Троф. Севаст., псал. Сл. Ольшана Сергіе-Анастасіевская ц.—*Лободовскій* Мих. Андр., прот. *Дмитріевъ* Пав. Иван., псал. Архангело-Михайловская ц.—*Грищенко* Ал-сѣй Андр., свящ. *Понировскій* Іоаннъ Иван., діак. *Малафіюкъ* Тим. Моис., псал. Сл. Марковка, Преображенская ц.—*Поповъ* Стеф. Иван., свящ. *Базилевскій* Петръ Иван., діак. *Поповъ* Петръ Иван., пс. Сл. Аннина, Екатерининская ц.—*Вербицкій* Ал-сѣй Никол., свящ. *Флоринскій* Евг. Петр., діак. *Жуковъ* Гавр. Дем., псал. Сл. Тучное Θеодоро-Стратилатовская ц.—*Заводовскій* Θеод. Васил., свящ. *Сорока* Іаковъ Онис., псал. Сл. Бобрикъ, Маріе-Магдалининская ц.—*Кремповскій* Мих. Θеод., свящ. *Никишинъ* Ал-сѣй Ник., діак. *Буславскій* Григ. Митр., псал. Сл. Деркачевка, Николаевская ц.—*Флоринскій* Вас. Петр., свящ. *Любачинскій* Ал-сѣй Яков., діак. *Зеленскій* Влад. Никол., псал. Сл. Толстое, Іоанно-Воинской ц.—*Полуцкій* Іоаннъ Вас., свящ. *Поповъ* Θеод. Вас., псал. Сл. Бѣляевка, Иверско-Богородичная ц.—*Яновскій* Конст. Петр., свящ. *Мухинъ* Ив. Тимоф., псал. Сл. Высшая-Верхосулка, Варваринская ц.—*Θедоровскій* Мих. Яков., свящ. *Матвѣевъ* Влад. Григ., псал. Сл. Низшая-Верхосулка, Христорождественская ц.—*Супницкій* Пав. Иван., свящ. *Рубинскій* Ал-нд. Петр., псал. Сл. Штеповка, Іоанно-Предтеченская ц.—*Сапухинъ* Григ. Петр., свящ. *Колядинъ* Влад. Вас., псал. Сл. Луцыковка, Покровская ц.—*Новицкій* Петръ Евд., свящ. *Соколовскій* Ник. Иван. псал. Сл. Голубовка, Николаевская ц.—*Крохоцкій* Іос. Ал-сѣев., свящ. *Поповъ* Іоаннъ Ильич., діак. *Соколовскій* Митр. Иван., псал. Сл. Будки, Николаевская ц.—*Жуковъ* Григ. Никит., свящ. *Столяровскій* Ал-сѣй Павлов., псал.

Волостныя Правленія и Волостные Суды.

Алешанской волости: Старшина *Губинъ* Вас. Федор. Волостной писарь *Кропивченко* Петръ Никол. Предсѣдатель суда *Рымарь* Фед. Аким.

Аннинской волости: Старшина *Супрунъ* Петръ Ник. Волостной писарь *Бутонъ* Петр. Ант. Предсѣдатель суда (не было выборовъ на 1906 г.).

Бобровской волости: Старшина *Лъйченко* Евст. Кипр. Волостной писарь *Ивахновъ* Діон. Θом. Предсѣдатель суда *Люлинъ* Тих. Косьм.

Боровеньской волости: Старшина *Шило* Семенъ Прокоф. Волостной писарь *Кузенный* Григ. Мих. Предсѣдатель суда *Стрѣльченко* Фед. Зах.

Буймерской волости: Старшина *Глущенко* Петръ Мих. Волостной писарь *Степанко* Ром. Евстрат. Предсѣдатель суда *Волкъ* Фил. Иван.

Бѣжевской волости: Старшина *Панченко* Ив. Лук. Волостной писарь *Косенко* Вас. Тим. Предсѣдатель суда *Рѣшидько* Кир. Гавр.

Васильевской волости: Старшина *Голубъ* Ант. Васил. Волостной писарь *Бѣгуненко* Анд. Осип. Предсѣдатель суда *Щитъ* Тих. Григ.

В.-Исторопской волости: Старшина *Буцыкъ* Петръ Яков. Волостной писарь *Парфило* Петръ Мих. Предсѣдатель суда *Щербань* Осипъ Алекс.

Верхосульской волости: Старшина *Охрименко* Серг. Иванов. Волостной писарь *атвѣевъ* Григ. Влад. Предсѣдатель суда *Кулишъ* Степ. Антон.

Ворожбянской волости: Старшина *Молчанъ* Алекс. Андр. Волостной писарь *Бендюгъ* Конд. Мих. Предсѣдатель суда *Данисенко* Иванъ Сав.

Должичанской волости: Старшина *Лукъяненко* Евст. Васил. Волостной писарь *Ивановъ* Евсиг. Вас. Предсѣдатель суда *Грибовъ* Григ. Петров.

Лебединской волости: Старшина *Хоруженко* Вас. Васил. Волостной писарь *Олейниковъ* Ив. Иван. Предсѣдатель суда *Прокопченко* Григ. Андр.

Марковской волости: Старшина *Пигуль* Ив. Як. Волостной писарь *Масько* Влад. Сем. Предсѣдатель суда *Падалко* Григ. Анис.

Мартыновской волости: Старшина *Плужникъ* Ник. Евс. Волостной писарь *Худяковъ* Дмит. Ѳедор. Предсѣдатель суда *Куделя* Дан. Аким.

Межеричской волости: Старшина *Григоренко* Кир. Игнат. Волостной писарь *Вакула* Фед. Мих. Предсѣдатель суда *Пакутній* Пантел. Фед.

Михайловской волости: Старшина *Дубовикъ* Ант. Григ. Волостной писарь *Гончаренко* Петръ Иван. Предсѣдатель суда *Бондарь* Мих. Григ.

Недригайловской волости: Старшина *Слышъ* Анис. Андр. Волостной писарь *Дядченко* Григ. Анис. Предсѣдатель суда *Твердоусъ* Дан. Иван.

Ольшанской волости: Старшина *Сердюковъ* Ив. Ив. Волостной писарь *Матвѣевъ* Ѳед. Влад. Предсѣдатель суца *Павленко* Пав. Арт.

Павленковской волости: Старшина *Дьяченко* Петръ Ѳедор. Волостной писарь *Козьменко* Елол. Дмитр. Педсѣдатель суда *Костюкъ* Ив. Игнат.

Рябушкинской волости: Старшина *Домашенко* Матв. Исаев. Волостной писарь *Домашенко* Петръ Ильич. Предсѣдатель суда *Рымаренко* Вас. Григ.

Терновской волости: Старшина *Цыганенко* Арх. Степ. Волостной писарь *Волынскій* Иванъ Вас. Предсѣдатель суда *Митузка* Макс. Андр.

Толстянской волости: Старшина *Демиденко* Петръ Ефим. Волостной писарь *Сыпченко* Прок. Дмитр. Предсѣдатель суда *Коноплянченко* Фил. Прох.

Тучнянской волости: Старшина *Бережный* Гавр. Мак. Волостной писарь *Машкаръ* Макс. Игнат. Предсѣдатель суда *Калашникъ* Як. Ильич.

Червленовской волости: Старшина *Дмитріевъ* Ал-ндръ Павл. Волостной писарь *Цѣкало* Сем. Игнат. Предсѣдатель суда *Илѣшивый* Еф. Фед.

Чупаховской волости: Старшина *Боровенскій* Сав. Иван. Волостной писарь *Трофименко* Афан. Ил. Предсѣдатель суда *Вареничепко* Ив. Васил.

Штеповской волости: Старшина *Рыбальченко* Еф. Емел. Волостной писарь *Гупалъ* Дим. Эраст. Предсѣдатель суда *Бѣлогубецъ* Ал-сѣй Герас.

Ясеновской волости: Старшина *Неразя* Андр. Степ. Волостной писарь *Либсининъ* Евд. Игнат. Предсѣдатель суда *Ковтунъ* Пав. Моис.

Старобѣльскій уѣздъ.

Канцелярія Предводителя Дворянства.

Предводитель дворянства *Ковалевъ* Ив. Евф., кол. сов. И. д. письмоводителя *Лебедевъ* Ал-ндръ Ал-ндров., поч. гражд. Канцелярскіе чиновники: *Римско-Корсаковъ* Ал-ндръ Валер., двор. *Головинскій* Воинъ Евген., двор.

Дворянская Опека.

Предсѣдатель опеки—Предводитель дворянства. Члены опеки: *Кармазинъ* Влад. Иван., поруч. *Буковскій* Александръ Иванов., двор. *Раевскій* Левъ Мих., двор. И. д. Протоколиста *Лебедевъ* Ал-ндръ Ал-сѣев., поч. гражд.

Уѣздный Съѣздъ.

Предсѣдатель—Предводитель дворянства. Уѣздный членъ суда *Красовскій* Форт. Ант ., кол. ас. Предсѣдатель уѣздной земской управы. Уѣздный исправникъ. Податные инспекторы 1 и 2 учас. Городской судья Земскіе Начальники: 1 участка *Чмыховъ* Пет. Конст., кол. секр. 2 уч. *Бѣлецкій* Ник. Ник. отст. корн. 3 уч. *Савельевъ* Ал. Георг., прап. зап. (приз. въ дѣйств. арм.) 4 уч. *Волошкевичъ* Мих. Ив., стат. сов. 5 уч. *Зайцевъ* Владим. Конст., тит. сов. 6 уч. *Клевезаль* Анат. Роберт., тит. сов. 7 уч. *Ковалевъ* Вяч. Конст., кол. секр. 8 уч. *Кармазинъ* Серг. Иван., пор. зап. (призванъ по мобил. на дѣйств. сл.) 9 уч. *Гирчичъ* Ант. Петр., кол. секр. 10 уч. (вакансія) 11 уч. *Буковскій* Ник. Ив., кол. сов. И. д. Секретаря съѣзда *Лебедевъ* Александ. Ал-сѣев. н. ч.

Уѣздный училищный Совѣтъ.

Предсѣдатель совѣта—Предводитель дворянства Инспекторъ народныхъ училищъ *Архангельскій* Мих. Еф., стат. сов. Членъ отъ м. н. просв. *Капустянскій* Мих. Ал-евичъ, стат. сов. Всѣ земскіе начальники Членъ отъ земства *Струковъ* Ник. Ив., кол. ас. Членъ отъ города *Приходьковъ* Геор. Пав., кол. сов. Членъ отъ духов. вѣдомства *Аристовъ* Вас. Ал-евичъ, прот.

Уѣздное по Воинской повинности Присутствіе.

Предсѣдатель присутствія—Предводитель дворянства. Члены: Уѣздный исправн., уѣздн. воинскій начальникъ. Членъ уѣздной земской управы *Польновъ* Ѳед. Иван. Дѣлопроизводитель *Мирошникъ* П. Ф. н. ч.

Уѣздное Попечительное о тюрьмахъ Отдѣленіе.

Старшій Директоръ—Предводитель двор. Директоры по занимаем. должностямъ: Уѣздный исправникъ. Городской голова. Предсѣдатель земской управы. Уѣздный членъ окр. суда Городской судья Товарищъ прокурора. Высочайше утвержденный директоръ *Ковтуновъ* Мих. Иван., куп.

Уѣздное Попечительство Дѣтскаго пріюта.

Предсѣдатель попечительства—Предводитель дворянства Попечительница пріюта *Ковтунова* Мар. Никол., жена куп. Дѣйствительные члены: Предсѣдатель уѣздной земской управы Уѣздный исправникъ Инспекторъ народныхъ училищъ Уѣздный врачъ Городской голова. Всѣ земскіе начальники. Почетный членъ *Коптевъ* Ив. Ал-сѣев. губ. секр. И. д. дѣлопроизводителя *Лебедевъ* Ал-ндръ Ал-евичъ, поч. граж.

Дѣтскій Пріютъ

Попечительница пріюта *Ковтунова* Мар. Никол., ж. купца. Помощница попечительницы *Склярова* Ал-ндра Иван , ж. купца Почетный старшина *Марченко* Кир. Клем., куп. Законоучитель *Любарскій* Ал-сѣй Стеф., свящ. Смотрительница пріюта *Дмитріева* Елиз. Никол., дочь кол. сов. Помощница смотрительницы *Кохановa* Марія-Элеонора Эраз., мѣщ.

Уѣздное Полицейское Управленіе.

Уѣздный исправникъ *Доморацкій* Владим. Мих., тит. сов. Помощникъ Исправника *Кобцевъ* Мих. Ник., кол. ас. Секретарь *Капустинъ* Діон. Данил., кол. секр. Столоначальники: *Виньковскій* Ал-сѣй Сав., н. ч. *Губченко* Тим. Дмит., лич. поч. гражд. Вр. и. д. Регистратора *Литвиненко* Яковъ Емел., крест. Становые пристава: 1 ст. *Алексѣвичъ* Сигизмундъ Адам. губ. секр. 2 ст. *Поповъ* Ив. Ѳед., тит. сов. 3 ст. *Бочковъ* Влад. Ал-сѣев., кол. ас. 4 ст. *Бримаренко* Митр. Григ., кол. секр. 5 ст. *Кобцевъ* Алекс. Ник., кол. ас. 6 ст. *Пономаревъ* Митр. Никол., кол. ас. Полицейскій надзиратель *Подольскій* Ант. Мартир., кол. рег.

Уѣздный Распорядительный Комитетъ.

Предсѣдатель уѣзднаго распорядительнаго комитета—Уѣздный исправникъ: Члены: Членъ земской управы по назначенію. Воинскій начальникъ и городской голова.

1-е раскладочное по Промысловому налогу Присутствіе.

Предсѣдатель *Черновъ* Викт. Юр., кол. ас. Члены: *Бобровниковъ* Фед. Вас., куп. *Гавриловъ* Іуст. Вас., куп. *Марченко* Кир. Клем. куп. *Серѣевъ* Петръ Ив., куп. *Шкорбатовъ* Мих. Ѳед., кол. секр. *Морозъ* Петръ Плат., крест. Замѣстители: *Скляровъ* Ѳед. Вас., мѣщ. *Силиверстовъ* Як. Ив , дѣйств. студ. *Разсказовъ* Ив. Прок., куп.

2-е раскладочное Присутствіе.

Предсѣдатель присутствія *Ламмъ* Леон. Степ., кол. ас. Члены присутствія: *Жукевичъ-Стошъ* Серг. Никол., кол. ас. *Базикаловъ* Вас. Вас., крест. *Бобровниковъ* Мих. Вас., 2-й гил. куп. *Ивановъ* Ив. Петр., крест. *Марченко* Кир. Клем. 2-й гил. куп. *Марченко* Петръ Клем., 2-й гил. куп. Замѣстители членовъ: *Дугинъ* Сем. Ив., 2-й гил. куп. *Базикаловъ* Ив. Васил., крест.

Городская Управа.

Городской голова *Бутковъ* Як. Васил., двор. Члены управы *Смольяниновъ* Пав. Мих., мѣщ. *Чумаковъ* Петръ Ив., мѣщ. Сокретарь *Трепольцевъ* Влад. Мих., крест. Бухгалтеръ *Ковалевскій* Плат. Григ., крест.

Сиротскій Судъ.

Предсѣдатель сирот. суда—Город. голова. Члены: *Серіъевъ* Пет. Ив., куп. *Суворовъ* Сем. Тит., мѣщ. Секретарь *Тремпольцевъ* Влад. Мих., крест.

Мѣщанское Управленіе.

Распорядительный мѣщанскій староста *Чумаковъ* Петръ Иван., мѣщ. Староста по сбору податей *Суворовъ* Сем. Тит., мѣщ.

Земская Управа.

Предсѣдатель управы *Струковъ* Ник. Иван., кол. ас. Члены: *Ковалевъ* Ив. Ефим., кол. сов. *Кармазинъ* Влад. Иван., пор. зап. *Полѣновъ* Фед. Иван., крест. Секретарь *Гороховъ* Вик. Конст., двор. Бухгалтеръ *Оранскій* Ник. Павл., пот. поч. гражд Губернскіе техники *Яковенко* Фед. Степ., двор. *Мартиновичъ* Васил. Ден. Уѣздный агрономъ *Чаяновъ* Сокр. Конст. Смотритель арестн. пом. *Барцевъ* Ник. Мих., мѣщ. Поп. Демен. рем. уч. *Голодолинскій* Леон. Петр., тит. сов. Завѣдующій рем. учил. *Ефимовъ* Полик. Ник., кол. секр. Поп. Ново-Псков. рем. учил. *Клевезалъ* Анат. Роб., двор. Завѣдующій рем. учил. *Костиковъ* Степ. Иван. Санитарный врачъ *Тесля* Сем. Троф., кол. сов. Врачи мед.: 1 уч. *Лемешовъ* Сем. Андр., 2 уч. (вакансія) 3 уч. *Соколовъ* Леон. Федор. вр. исп. д. *Финниковъ* 4 уч. *Зайцевъ* Серг. Конст. 5 уч. *Бражниковъ* Геор. Вас., врем. исп. дол. 6 уч. *Шафрановскій* Вас. Андр., кол. сов. 7 уч. *Люшинскій* Мир. Исаев., тит. сов. 8 уч. *Юзефовъ* Триг. Марк. 9 уч. *Мищенко* Петр. Іасон., кол. ассес. 10 уч. *Наспѣдкинъ* Конст. Вас., вр. исп. д. *Таліевъ* Вал. Ив. 11 уч. *Тихоновъ* Сам. Петр. 12 уч. *Банкетовъ* Конст. Вас. 13 уч. *Аббакумовъ* Іоак. Ив., вр. исп. д. 14 уч. *Вольскій* Кон. Люц. кол. с. 2-й врачъ при 6 мед. уч. *Грингартенъ* Мих. Л. исп. д. *Аббакумовъ* Запасный врачъ *Кацманъ* Сол. Давид. Ветеринарные врачи: 1 уч. *Савиныхъ* Ив. Ив., исп. д. *Часовниковъ* Ник. Алек. 2 уч. *Городецкій* Вас Ильич. 3 уч. *Диденко* Вас. Вас., и. д. *Опошанскій* Н. П. 4 уч. *Кара Васильевъ* вр. и. д. 5 уч. *Дроботовъ* Вл. Дав. 6 уч. *Георгіевъ* Д. Н. вр. исп. д. 7 уч. *Соломоновъ* П. З. 8 уч. *Волковъ* Ник. Гав. Агенты зем. страх. 1 уч. *Римско-Корсаковъ* Алекс. Валер. двор. 2 уч. *Кононенко* 3 уч. *Полецкій*

Гласные Уѣзднаго Земскаго Собранія.

Кармазинъ Влад. Фед. *Струковъ* Ник. Иван. *Клевезалъ* Евг. Роб. *Кармазинъ* Влад. Ив. *Раевскій* Левъ Мих. *Тесля* Сем. Троф. *Буковскій* Ал. Ив. *Савельевъ* Геор. Гер. *Приходьковъ* Геор. Павл. *Кнабе* Петръ Яков. *Зайцевъ* Серг. Кон. *Клевезалъ* Анат. Роб. *Поповъ* Андр. Вас. *Березовскій* Ник. Вл. *Гирчичъ* Петръ Андр. *Ковалевъ* Ив. Ефим. *Харинъ* Плат. Ник. *Раденъ* Алексан. Эдмунд. *Контроскій* Андр. Алекс. *Буковскій* Ник. Ив. *Фирсовъ* Геор. Анд. *Фирсовъ* Ник. Геор. *Тевяшовъ* Бор. Мих. *Чугаевъ* Триг. Анд. *Морозъ* Петр. Плат. *Барабашъ* Мнтр. Вас. *Матвѣенко* Алекс. Порф. *Трофименко* Григ. Прох. *Горобинскій* Фом. Иван. *Полѣновъ* Фед. Иван. *Грѣчишкпнъ* Мих. Дмитр. *Базикаловъ* Ив. Вас. *Носоль* Ив. Вас. *Свѣтличный* Ив. Мат. *Андреевъ* Ник. Андр. *Литвиновъ* Фед. Фед. *Баженовъ* о. Дмит. свящ. *Бутковъ* Як. Вас. *Гавриловъ* Іуст. Вас. *Григорьевъ* Ник. Ник.

Уѣздная Земская Больница.

Врачъ—Завѣдующій больницей *Приходьковъ* Георгій Павл., кол. сов. Старшій фельдшеръ *Диденко* Вас. Ив., кол. рег. и. д. смотрителя больницы *Гребенникъ* Абр. Емельян.

Казначейство.

Казначей *Ѳедоровъ* Як. Васил., кол. сов. Старшій бухгалтеръ *Боровой* Ник. Иван. н. ч. Бухгалтеръ I разряда *Болгаръ* Дмит. Алекс. н. ч. Бухгалтеры: II разр. *Лиманскій* Степ. Фед., н. ч. *М йеръ* Евг. Карл., н. ч. Кассиръ I разряда *Роговенко* Анат. Никол., н. ч. Счетный чиновникъ *Ѳедоровъ* Алекс. Ив., н. ч.

Управленіе уѣзднаго Воинскаго Начальника.

Воинскій начальникъ *Леневичъ* Григ. Льв., полков. Дѣлопроизводитель *Красниковъ* Петръ Никит., капит.

7-е Окружное Акцизное Управленіе.

Окружный надзиратель *Ходаковъ* Алексан. Иван., кол. сов. Младшіе помощ. надзирателя: *Жукевичъ-Стошъ* Серг. Никол., кол. ас. *Селивановъ* Вас. Никол., кол. секр. *Шкарбатовъ* Мих. Фед., кол. секр. *Торяниковъ* Мих. Ник., кол. сек. Дѣлопроизводители *Свирскій* Ал-ндръ Карпов., кол. ас. *Хмелевкій* Як. Никол., к. рег. Старшій штатный контролеръ *Снѣсаревъ* Мих. Иван., кол. сек. Маладшій штатный контролеръ *Ильинъ* Петръ Иван., кол. секр.

Александровская гимназія.

Почетный попечитель *Струковъ* Никол. Ив., кол. ассес. Директоръ *Феневъ* Стеф. Евгр., ст. сов. И. о. инспек. (заслуж. преп. исторіи и географіи) *Капустянскій* Мих. Ал-сѣев., ст. сов. Законоучитель *Поповъ* Гав. Геор. Преподаватели: русскаго языка: *Богородицкій* Ал-ндръ Ив., ст. сов. *Авдіевъ* Рост. Рост., сост. въ VIII кл. Древнихъ языковъ: *Пчелинъ* Ал-сѣй Ал-сѣев., ст. сов. *Деревенскій* Ник. Ал-ндр., над. сов. Математики и физики: *Поповъ* Мих. Григ., ст. сов. *Скляровъ* Мит. Мих., въ VIII кл. Нѣмецкаго яз. *Беръ* Гер. Христ., ст. сов. Франц. яз. *Маргуловичъ* Лид. Геор. Приготов. класса *Любарскій* Вас. Ник., кол. ассес. Помощн. клас. настав.: *Лихницкій* Пет. Влад. н. с. *Поповъ* Сем. Григ., тит. сов. (онъ же учит. пѣнія и исп. об. учит. гимн.). Врачъ *Приходьковъ* Геор. Павл., кол. сов. Письмоводитель *Лысенко* Фед. Григ.

Общество пособія нуждающимся ученикамъ Александровской гимназіи

Предсѣдатель правленія—директоръ гимназіи. Члены правленія: *Капустянскій* Мих. Ал-сѣев., с. с. *Поповъ* Мих. Григ., с. с. *Скляровъ* Митр. Мих., сост. въ VIII к. *Поповъ* о. Гавр. Геор. свящ. Казначей *Разсказовъ* Ив. Прокоф., куп.

Женская гимназія.

Предсѣдатель педагогическаго совѣта—директоръ гимназіи. Начальница *Мургуловичъ* Вѣра Андр. Законоучитель *Поповъ* Гавр. Геор.,свящ. Преподавательницы: Рус. яз.: *Куликова* Над. Стеф. Ариѳметики и естественной исторіи *Волочкова* Мар. Влад. Исторіи и геогр. *Гирчичъ* Екат. Петр. Франц. яз. *Приходькова* Мар. Павл. Рукодѣлія *Головинская* Марія Евг. Учител. пригот. кл. *Безсонова* Вѣра Ѳедот.

Общество пособія нуждающимся ученицамъ женской гимназіи.

Предсѣдатель правленія о-ва *Феневъ* Стеф. Евгр., директоръ Алексан. гимназіи Непременный членъ правленія *Мургуловичъ* Вѣра Андр., начальница гим. Товарищъ предсѣдателя *Гирчичъ* Ольга Ал-ндров. Члены правленія *Кирилова* Елена Никан. *Струкова* Вѣра Мих. *Фенева* Анна Петр. Казначей *Поповъ* Гавр., о. свящ. Дѣлопроизводитель *Волочкова* Мар. Влад., преподавательница гим.

Ремесленное училище.

Почетный попечитель *Голодолинскій* Леон. Петр., тит. сов. Завѣдывающій училищемъ *Ефимовъ* Полик. Никол., кол. секр. Законоучитель *Касьяновъ* о. Іоан., свящ. Преподаватели ремеслъ: *Овечкинъ* Конст. Андр., крест. *Кравцовъ* Як. Сем., мѣщан. Препод. пѣнія *Голубовъ* Григ. Ром., учил. город. учит. Врачъ *Вольскій* Констант. Луціанов.

Городское двухклассное училище.

Почетный смотритель училища *Поповичъ* Досиѳ. Марков. Завѣдывающій училищемъ *Багилай* Ант. Иван., над. сов. Законоучитель *Баженовъ* Дим. Петр., наст. Староб. Покровск. собора. Учитель *Голубовъ* Григ. Ром., над. сов. Врачъ училища *Приходьковъ* Геор. Павл., кол. сов.—вр. Староб. уѣз. бол.

Государственные конные заводы.

Ново-Александровскій. Управляющій *Гротенъ* Пав. Павл., дѣйств. стат. сов. Старшія ветеринаръ *Кистеръ* Густ. Ив., кол. сов. И. д. письмоводителя *Рохлинъ* Петръ Порф., лич. поч. гр. И. д. штутмейстера *Горълый Т*им. Фрол., мѣщ, Учитель заводскаго народнаго училища *Сушильниковъ* Александръ Констант., дворян. Всѣ при заводѣ.

Деркульскій. Управляющій *Здановичъ* Ал-ндръ Ив., ген.-маіоръ Старшій ветеринаръ *Аудумъ* Геор. Ив., кол. сов., магистръ ветеринарн. наукъ. И. д. штутмейст. *Кемарскій* Вас. Андр., лич. поч. гр. И. д. письмовод. *Кемарскій* Ив. Никит., н. ч. Учитель *Жуковскій* Пав. Дм., пот. поч. гр. Всѣ при заводѣ.

Стрѣлецкій. Управляющій *Баговутъ* Никол. Никол., ген.-маіор. Помощникъ управляющаго *Петельчицъ* Петръ Людв., ротм. И. д. старшаго ветеринарь *Нерода* Илья Вас., тит. сов. И. д. штутмейстера *Ситниковъ* Ал-ндръ Андр., н. ч. И. д. письмоводителя *Мальцевъ* Ѳома Степ., поч. гражд. Почт. станція Стрѣльцовскій зав., Харьков. г., Строб. уѣзда.

Лимаревскій. Управляющій *Чебышевъ* Влад. Ник., ген.-маіоръ. Помощникъ управляющаго *Яковлевъ* Ник. Ив., пор. Старшій ветеринаръ *Баллъ* Левъ Давид., кол. сов. Штутмейстеръ *Демидовъ* Мак. Андр., кол. секретарь. Письмоводитель (по найму) *Коноваловъ* Спиридонъ Васил., лич. поч. гражд.

Почтовыя учрежденія.

Старобѣльская почтово-телеграфная контора. Начальникъ *Куликовъ* Серг. Степ., над. сов. Помощникъ его *Кузьменко* Ѳед. Павл., тит. сов. Почтово-телеграф. чиновники: V раз. *Петровскій* Леонт. Иван., н. ч. VI разр. низ. окл.: *Чернуха* Алекс. Тимоф., н. ч. *Поповъ* Евген. Мих., н. ч. *Денисовъ* Мих. Прох., н. ч. Надсмотрщики: высш. оклада *Лещенко* Андр. Петр., вол. секр. Низшаго оклада и. д. *Мазаловъ* Анд. Мих., н. ч.

Мостовское почтово-телеграфное отдѣленіе. Начальникъ *Калужниковъ* Николай Тимоф., кол. сек.

Евсугское почтово-телеграфное отдѣленіе Начальникъ *Булгаковъ* Вас. Петров., кол. секр.

Стрѣльцовское почтово-телеграфное отдѣленіе Начальникъ *Наумовъ* Пав. Ив., титул. сов.

Александровское почтовое отдѣленіе. Начальникъ *Штанъ* Федотъ Роман., н. ч.

Бѣлокуракинское почтовое отдѣленіе. Начальникъ *Малюковъ* Вас. Григ., н. ч.

Бѣлолуцкое почтовое отдѣленіе. Начальникъ *Головачевъ* Ив. Павл., н. ч.

Муратовское почтовое отдѣленіе. Начальникъ *Рыбченко* Митр. Іосиф. н. ч.

Ново-Псковское почтовое отдѣленіе. И. д. Начальника *Дорошенко* Илья Ѳедор. н. ч.

Ново-Айдарское почтовое отдѣленіе. Начальникъ *Мамыринъ* Ник. Вас., н. ч.

Ново-Астраханское почтовое отдѣленіе. Начальникъ *Ильинъ* Ив. Васил., н. ч.

Марковское почтовое отдѣленіе. Начальникъ *Самойловъ* Сем. Евф., н. ч.

Петропавловское почтовое отдѣленіе. Начальникъ *Локтіоновъ* Александръ Иван., н. ч.

Духовенство Старобѣльскаго уѣзда.

Благочинные: 1-го округа *Аристовъ* Вас. Алекс., прот. Г. Старобѣльскъ. 2-го округа *Согинъ* Мих. Петр., свящ. 3-го округа *Кузнецовъ* Іоаннъ, свящ. 4 окр. *Быковцевъ* Мел. Пав., свящ.

1-й округъ. Г. Старобѣльскъ. Соборная Покровская ц.—*Баженовъ* Дмит. Пет., Наст. *Мантулинъ* Мак. Вас., свящ. *Раевскій* Іоаннъ, свящ. *Мухинъ* Іоаннъ Дмитр., штатный діак. *Труфановъ* Іоаннъ Ант., пс.-діак. *Корнильевъ* Алекс. Іосиф., псал. *Корнильевъ* Георгій Александров., псал. Николаевская ц.—*Мищенко* Николай Іоас., свящ. *Лонгиновъ* Софр. Петров, діак. *Поповъ* Мак., псал. Александро-Невская ц., при мужской гимназіи *Поповъ* Гавр. Георг., свящ. Троицкая ц. женскаго монастыря *Любарскій* Алекс. Стеф., свящ. *Касьяновъ* Іоаннъ Алексан., свящ. *Гревезирскій* Стеф. Никол., діак. Сл. Подгоровка, Петро-Павловская ц.—*Аристовъ* Вас. Алексіев., прот. *Браиловскій* Вас. Алексіев., свящ. *Бородаевъ* Мих. Георгіев.

діак. *Селезневъ* Алексан. Ефим. и *Чиркинъ* Адр. Агаф., псал. Сл. Лиманъ, Успенская ц.—*Наумовъ* Сvм. Ѳеод., свящ. *Лонгиновъ* Петръ Алекс., діак. *Власовъ* Ал-ндръ Ал-ндров., псал. Сл. Евсугъ, Іоанно-Предтеченская ц.—*Литкевичъ* Петръ Сvм., свящ. *Давидовичъ* Іоаннъ Стеф., свящ. *Пономаревъ* Геор. Евген., діак. *Царевскій* Стеф. и *Поповъ* Алекс. Никол., псал. Ново-Александровскій Государ. конный заводъ Александро-Невская ц.—*Ѳедоровскій* Ѳома Іоан., свящ. *Филипченко* Кир. Петр., псал. Сл. Колядовка, Архангело-Михайловская ц.—*Шишловъ* Дим. Іоан., свящ. *Баженовъ* Сам. Мих., діак. *Чебановъ* Ѳеод. Порф., псал. Сл. Шпотина, Вознесенская ц.— *Ивановъ* Іоаннъ Іаковл., свящ. *Прибытковъ* Тим. Васил., псал. Сл. Тецкое Покровская ц. *Корнильевъ* Вас. Григ., свящ. *Ѳедоровскій* Владим. Пав., свящ. Сл. Половинкина, Преображенская ц.—*Григоровичъ* Ник. Онис., свящ. *Сѣнцовъ* Сvм. Пав., діак. *Протоппоовъ* Іоан. Стеф., псал. Сл. Титаровка, Тихоновская ц.—*Макаревскій* Ант. Петр., свящ. *Бурлуцкій* Іоаннъ Гавр., псал. Сл. Байдовка, Крестовоздвиженская ц.— *Петровъ* Іоаннъ Сvмеон., свящ. *Гавриловъ* Ник. Іоан., псал. Сл. Шульгинка, Троицкая ц.—*Оружинскій* Ѳеод. Нестор., свящ. *Поповъ* Андрей Петров., діакон. *Бутковъ* Стефан. Ѳеодоров., псал. Николаевская ц.—*Котляровъ* Конст. Сvмеон., свящ. *Твердохлѣбовъ* Ник. Васил., діак. *Лядскій* Тих., и. д. псал. Сл. Петренково, Александро-Невскій молитвенный домъ *Иваницкій* Мит. Мих.. *Гофенко* Дан. Іоан., и. д. псал. Сел. Каменное, Успенская ц.—*Антоновъ* Іоан. Іоан., свящ. *Поповъ* Алекс., псал. Ново-Астрахань, Троицкая ц.—*Черилевъ* Сvм. Іаков., свящ. *Насѣдкинъ* Ник. Вас., діак. *Труфановъ* Ант. Бор., діак.-псал. Сл. Ново-Астрахань, Покровская ц.—*Кирячій* Геор. Евф., свящ. *Жуковъ* Іоан Ел., діак. *Логвиновъ* Ѳеодос., псал. Сл. Епифановка, Васильевская ц.—*Григоровичъ* Алексан. Петр., свящ. *Любарскій* Іоаннъ Пав. и *Набокинъ* Матѳ. Петр., псалом. Сл. Боровенька, Николаевская ц.—*Ѳоминъ* Іоан. Тим., свящ. *Сыкаловъ* Пав. Ѳеод., діак. *Бугуцкій* Петръ Стеф., псал. Сл. Голубовка, Казанская ц.—*Улановъ* Порф., свящ. *Поповъ* Григ. Іоан., псал. Сл. Климовка, Митрофаніевская ц.— *Насѣдкинъ* Конст. Петр., свящ. *Шокотовъ* Алекс. Димит., псал. Сл. Ново-Боровое Вознесенская ц.— *Ѳоминъ* Тим. Григ., свящ. *Котляровъ* Алекс. Сvмеон., діак. *Оружинскій* Вас. Іоан., псал. Сл. Мостки, Троицкая ц.—*Полницкій* Іоан. Ѳеофилак.. священ. *Андреенковъ* Павел. Іаковлев., діак. *Жуковскій* Петръ Николаев., псал. Покровская ц.—*Котляревскій* Іоаннъ Митр., свящ. *Соболевъ* Спир. Іоан., псал. Сл. Рудовка Архангело-Михайловская ц.— *Любарскій* Іак. Павл., свящ. *Мураховскій* Сvм. Констннт., псал. Сл. Колмыковка, Николаевская ц.—*Филевскій* Мих. Ѳеод., свящ. *Титовъ* Іоан. Павл., псал. Сл. Нижняя Покровка, Успенская ц.—*Любарскій* Стеф., свящ. *Войтовъ* Анд. Петр., діак. *Ѳаворовъ* Іак., псал. Сл. Верхняя-Покровка Покровская ц.—*Ветуховъ* Дан. Ил., свящ. *Григоревичъ* Мих. Евген., діак. *Оружинскій* Ник. Іоан., псал.

2-й округъ. Сл. Александровка, Александро-Свирская ц. *Христіановскій* Вас. Васил., свящ. *Доброницкій* Савва Герасим., свящ. *Сѣнцовъ* Пав. Никанор., діак. *Сѣнцовъ* Вас. Андр., діак. псал. Сл. Алексѣевка, Николаевская ц.—*Поповъ* Ѳеод. Георг., свящ. *Луговской* Анд. Сvмеон. діак. *Ветуховъ* Ник. Даніил., псал. Сл. Александрополь, Богородичная ц.—*Мураховскій* Алексан. Васил., свящ. *Шапошниковъ* Як. Тихон., псал. Сл. Бѣлокуракина, Успенская ц.—Мѣсто свящ. вакантно, *Шишловъ* Мих. Иван., свящ. Мѣсто діакона вакантно. *Стефановскій* Игнат. Григ. и *Сѣнцовъ* Ѳеодоръ Павловичъ, псал. Тихоновская церковь—*Поповъ* Леонидъ Алекс., свящ *Басинскій* Як. Иван., діак.-псмл. сл. Булавиновка, Дмитріевская ц.—*Ивановъ* Іак. Васил., прот. *Лядскій* Вас. Иван , діак *Щелоковскій* Иванъ Григ., псал. Сл. Богородичная, Пантелеимоновская ц.—*Касьяновъ* Ник. Роман., свящ. *Филевскій* Іоан. Ѳеод., діак. *Григоровичъ* Иванъ Аркен,, псал. Сл. Бунчужная Рождество-Богородичная ц.—*Гревизирскій* Іоаннъ, свящ. *Хорошковъ* Алексан. Иван., діак. *Жуковскій* Алексан. Мих., псал. Сл. Воеводскъ, Спасская ц.—*Поповъ* Григ. Васил., свящ. *Жилевскій* Серг., діак. *Алексѣевъ* Кир. Алекс., псал. Сл. Гладково, Кирилло-Меѳодіевская ц.—*Косьминъ* Алекс. Іаков., свящ. *Сокальскій* Евг. Григ., псал., Сл. Демьяновка, Митрофаніевская ц.—*Грѣковъ* Макс. Алекс., свящ. *Войтовъ* Іоаннъ Петр., діак. *Гречишкинъ* Петръ Іероф., псал. Сл. Заводянка, Успенская ц.—*Бесѣда* Вас. Сvмеон., свящ. *Николаевскій* Ант. Александр. псал. Сл. Закотное, Преображенссая ц. *Розовъ* Ник. Конст., свящ. *Григоровичъ* Васил. Петр., діак *Оржельскій* Пав. Алексан., діак. псал. С. Кочино Богородичная ц.—*Боскобойниковъ* Алекс. Михайл., свящ. *Кочинъ* Яковъ Тихон., и. д. псал. С. Лозное Свято-Владимирская ц.—*Твердохлѣбовъ* Вас. Иван., свящ. *Бутковъ* Димит. Конст., псал. С. Лизино, Вознесенская ц.—*Согинъ* Мих. Петров., свящ. *Молчановъ* Григ. Матв., и. д. псал. Сл. Лубянка, Іоанно-Богословская ц.—*Смирновъ* Алекс. Вас., свящ. *Юношевъ* Ив. Иван., псал. С. Макартетино, Тихоновская ц.—*Ѳедоровъ* Іоаннъ Васил., свящ. *Самойловъ* Алекс. Мих., псал. Сл. Маньковка, Успенская ц.—*Поповъ* Веніам. Васил. свящ. *Поповъ* Анат. Вас., псал. Сл. Ново-Александровка, Николаевская ц.—*Венедиктовъ* Андр. Васил., свящ. *Ковалевъ* Конст., діак.-псал. Сл. Нищереговка, Троицкая ц.— *Николаевскій* Григ. Ром., свящ. *Сокальскій* Конст. Григ., діак. *Торанскій* Мих. Алекс., псал. Сл. Пески, Николаевская ц.—*Грековъ* Геор. Алекс., свящ. *Скляровъ* Вас., діак. *Лядскій* Мих. Іосиф. и *Захарьевъ* Анемподистъ Иван., псал. Сл. Павловка, Петро-Павловская ц.—*Петровъ* Сvм. Алекс., свящ. *Воскобойниковъ* Алексан., свящ. *Феневъ* Іак. Захар и *Власовскій* Іоаннъ Павл. діак. *Капустинъ* Мих. Алекс., пс. Сл. Ново-Павловка, Георгіевская ц. *Грековъ* Алекс. Алек., пр. *Мураховскій* Мих. Ант., и д. псал. сл Тимонова, Покровская ц.—*Любицкій* Стеф. Стеф., свящ. *Туринскій* Сvм. Тимоѳ., діак. *Феневъ* Вас. Стеф., псал. Сл. Танющевка, Николаевская ц. Мѣсто свящ. вакантно. *Бутковъ* Конст. Алекс., діак. *Жуковскій* Вас., псал. Сл. Шарова, Петро-Павловская ц.—*Поповъ* Прок. Петр., свящ. мѣсто діакона вакантно. *Туранскій* Алекс. Иван., псал.

3-й округъ. Сл. Богодарова, Николаевская ц.—*Поповъ* Прок., свящ. *Самойловъ* Ѳеоктистъ, псал. Сл. Бондарева, Рождество-Богородичная ц.—*Макаровскій* Гавр., свящ. *Соболевъ* Вас., діак. Сл. Бѣлолуцкъ Троицкая ц.—*Поповъ* Іоаннъ, прот. *Кустовскій* Дмит., діак. Той же слободы Покровская ц.—*Бутковъ* Пантел., свящ. *Войтовъ* Петръ, діак. *П товъ* Никол., псал. Преображенская ц.—*Иваницкій* Мих., свящ. *Войтовъ* Григ., псал. Сл. Ганусовка Тихоновская ц.—*Приходьковъ* Конст., свящ. *Невирягынъ* Вас., псал. Сл. Донцовка Покровская ц.—*Макаровскій* Вас., свящ. *Лобунскій* Алекс., діак. *Гончаревскій* Григ., псал. Сл. Каменка, Николаевская ц.—*Шишловъ* Ѳеод., свящ. *Бугуцкій* Феод., діак. *Пантелеймоновъ* Ѳеод., псал. Сл. Кабычиная, Покровская ц. *Грековъ* Геор. свящ *Самойловъ* Андр., діак. *Келебердинскій* Алексан. псал. Сл. Крыгская, Іоанно-Богословская ц.—*Пантелеймоновъ* Ник., свящ. *Лаврентьевъ* Іоаннъ, діак. *Добровольскій* Алекс., псал Сл. Курячевка, Вознесенская ц.—*Жуковскій* Вас., свящ. *Макаровскій* Григ., діак. *Лихницкій* Вас., псал. Сл. Марковка, Преображенская ц.—*Кузнецовъ* Іоаннъ свящ. *Кустовскій* Сvм., свящ. *Кивановъ* Вас., діак. *Любарскій* Стеф., діак. *Царевскій* Серг., псал. Успенская ц.—*Чебановъ* Влад., свящ. *Жуковскій* Никол., діак. *Жуковскій*, Стеф., псал. Троицкая ц.—*Ленскій* Андр., свящ. *Стефановскій* Конст, діак. *Пантелеймоновъ* Ѳеод., псал. Сл. Можняково, Георгіевская ц.—*П товъ* Ник., свящ. *Чекановъ* Іоаннъ, псал. Сл. Ново-Бѣленькая, Рождество Богородичная ц.—*Ставровъ* Пав., свящ. *Краснокутскій* Влад., свящ. *Ковалевскій* Петръ, діак. *Улановъ* Іоан., псал. *Улановъ* Конст., псал. Мvроносицкая ц.—*Ковалевскій* Сvм., свящ. *Капустинъ* Мих., псал Сл. Нново-Псковъ, Николаевская ц.—*Филевкій* Ник., свящ. Роменскій Петръ, діак. *Платоновъ* Вас., псал. Сл. Ново-Россоша Рожд.-Богородичная ц.—*Евфимовъ* Іоаннъ, свящ. *Бутковъ* Сергѣй, діак. *Кувичинскій* Феоф., псал.

Троицкая ц.—*Козьменко* Стеф., свящ. *Жуковскій* Сvм., псал. С. Осиново, Успенская ц.—*Капустянскій* Вас., свящ. *Гуськовскій* Ник., псал. Вознесенская ц.—*Пестряковъ* Полик., свящ. *Николаевичъ* Алексан., діак. *Николаевичъ* Митроф., псал. Сл. Павленково, Іоанно-Богославская ц.—*Микаровскій* Алекс., свящ. *Путилинъ* Пав., псал. Сл. Пантюхина Митрофаніевская ц.—*Жуковскій* Конст., свящ. *Труфановъ* Іаковъ, псал. Сл. Просяное, Вознесенская ц.—*Павловъ* Іоаннъ, свящ. *Климентовъ* Григ., псал. Сл. Сычевка, Николаевская ц.—*Захаровъ* Алексан., свящ. *Климентовъ* Ник., псал. Сел. Рогово, Александро-Невскій молитвен. домъ *Грековъ* Ѳеод., свящ. *Войтовъ*. Алекс. псал.

4-й округъ. Сл. Бѣловодскъ, Троицкая ц.—*Пономаревъ* Леон. Полик., свящ. *Косьминъ* Серг. Ал-сѣев., свящ. *Войтовъ* Ѳеод. Петр., свящ. *Полтавцевъ* Ал-ндръ Тимоѳ., діак. *Царевскій* Ѳеод. Іоан., псал. *Царевскій* Влад. Гавр., псал. *Квитковскій* Серг. Макс., псал. Николаевская ц.—*Инноковъ* Іоаннъ Ал-сѣев., свящ. *Краснокутскій* Евг. Мих., свящ. *Царевскій* Іоан. Сvмеон., діак. *Агеевъ* Іак. Петръ, псал. *Пантелеймоновъ* Вас. Савв., псал. Сл. Барранниковка, Рождество-Богородичная ц.—*Лобковскій* Іоан. Іоан. свящ. *Протопоповъ* Іоаннъ Ал-ндр., свящ. *Власовскій* Андр. Іоан., діак. *Лядскій* Іоаннъ Дим., псал. *Жуковъ* Іоан. Петр., пс. Сл. Брусовка, Покровская ц.—*Гончаревскій* Ѳеод. Гр., свящ. *Сахновскій* Ник. Дим., діак. *Климентовъ* Іак. Іоан., пс. Сл. Богдановка, Вознесенская ц —*Полтавцевъ* Иллар. Вас., свящ. *Царевскій* Сер. Іоан., пс. Сл. Великотскъ, Петро-Павловская ц.—*Люминарскій* Димит. Андр., свящ. *Мигулинъ* Геор. Петр., діак. *Соболевъ* Іоаннъ Сvм., псал. Сл. Городище Покровская ц.—*Инноковъ* Ал-сѣй Стеф., свящ. *Пантелеймоновъ* Антон. Іоан., свящ. *Бутковскій* Іоан. Іоан., діак. *Шаповаловъ* Никиф. Вас., псал. *Шаповаловъ* Димит. Никиф., псал. Сл. Даниловка, Архангело-Михайловская ц.—*Кузнецовъ* Григ. Іоан., свящ. *Ѳедоровскій* Анд. Рафаил., псал. Сл. Деркульскій заводъ, Николаевская ц.—*Быковцевъ* Мелет. Павл., свящ., благоч. *Константиновъ* Аркад. Іоан., псал. Сл. Зеликовка, Вознесенская ц.—*Оружинскій* Леон. Вас., свящ. *Макаровскій* Вас. Іак., псал. Сл. Зориковка, Благовѣщенская ц. *Николаевскій* Ник. Іоан., свящ. *Пантелеймоновъ* Тих. Димит , діак. *Лядскій* Пав. Филип., псал. Сл. Караячная, Константино-Еленовская ц.—*Бѣляевъ* Парѳен. Ѳеод., свящ. *Рокитянскій* Петръ Петр., псал. Сл Кононовка, Свято-Духовская ц.—*Ветуховъ* Мих. Мих., свящ. *Лихницкій* Ѳеод. Мих., діак. *Марковъ* Димит. Никиф., псал. Сл. Литвиновка, Успенская ц.—*Александровъ* Григ. Вас., свящ. *Протопоповъ* Гавр. Ал-ндр., свящ. *Мухинъ* Ник. Іоан., діак. *Григоровичъ* Вас. Ник., псал. *Мележикъ* Троф. и. д. псал. Сл. Лимаревскій заводъ, Александро-Невская ц.—*Ѳедоровъ* Геор. Харлам., свящ. *Карповъ* Кир. Петр., псал. Сл. Моисеевка, Троицкая ц.—*Шишловъ* Пав. Астіон., свящ. *Соболевъ* Вас. Сvмеон.. діак. *Дроботъ* Григ. Никол., псал. Сл. Морозовка, Трехсвятительская ц.—*Склабинскій* Дим. Андр., свящ. *Макаровскій* Петръ Іак., діак. *Войтовъ* Григ. Петр.. и. д. псал. Сл. Нижебараниковка, Крестовосдвиженская ц.—*Ѳедоровъ* Іаковъ Іоан., свящ. *Поповъ* Іак. Ѳеод., псал. Сл. Никольская, Николаевская ц.—*Макаровскій* Гавр. Петр., свящ. *Щелоковскій* Пав. Никон., свящ. *Яблоновскій* Ник. Ал-сѣев., діак. *Ѳедоровъ* Іоан. Харлам., псал. *Смирницкій* Стеф. Іоан., псал. Сл. Николаевка Николаевская ц.—*Грабовскій* Іоан. Вас., свящ *Чулковъ* Сvм. Андр., псал. Сл. Поповка, Успенская ц.—*Прокофьевъ* Серг. Евмен., свящ. *Филевскій* Ант. Павл., псал. Сл. Рымаревка, Богородичная ц.—*Ветуховъ* Ѳеод. Никол., свящ. *Поповъ* Вас. Петр., псал. Сл. Семикозовка, Вознесенская ц.—*Карповъ* Григ. Кирил., свящ. *Царевскій* Гавр. Сvм., псал. Сл. Стрѣльцовка, Успенская ц.—*Лисенко* Іоан. Павл., свящ. *Дикаревъ* Іоан. Филип. діак. *Ѳаворовъ* Димит. Григ., псал. Сл. Стрѣлецкій зав., Спасская ц.—*Бѣляевъ* Макар. Ѳеод., свящ. *Сабининъ* Викт. Петр., псал Сл. Шелестово, Рождество-Богородичная ц.—*Дранниковъ* Леон. Ром., свящ. *Царевскій* Вас. Серг., псал. Сл. Шуликина Рождество-Богородичная ц.—*Залуговскій* Никол. Никол., свящ. *Лысаковъ* Серг. и. д. псал.

Волостныя Правленія и Волостные суды.

Александровской волости: Старшина *Стрѣльниковъ* Θеокт. Иван. Волостной писарь *Духинъ* Як. Стеф. Предсѣдатель Суда *Бушля* Андр. Коз.

Алексѣевской волости: Старшина *Свѣтличный* Ив. Матв. Волостной писарь *Ковтуновъ* Андр. Гавр. Предсѣдатель суда *Свѣтличный* Никол. Арсен.

Бараниковской волости: Старшина *Яковенко* Егоръ Дмит. Волостной писарь *Пастуховъ* Тих. Θедор. Предсѣдатель суда *Воротниковъ* Ром. Ник.

Боровеньской волости: Старшина *Чижикъ* Маркъ Вас. Волостной писарь *Матвіевскій* Ант. Филип. Предсѣдатель суда *Скороходъ* Ив. Исаев.

Боровской волости: Старшина *Нехорошій* Θеод. Петр. Волостной писарь *Терентьевъ* Конст. Сем. Предсѣдатель суда *Толоконниковъ* Ив. Никиф.

Бѣловодской волости: Старшина *Семикозъ* Пот. Кир. Волостной писарь *Кійко* Фед. Васил. Предсѣдатель суда *Водолазскій* Григ. Федос.

Бѣлокуракинской волости: Старшина *Бондаренко* Прох. Игнат. Волостной писарь *Шовкуновъ* Дем. Сав. Предсѣдатель суда *Лубенцевъ* Еф. Григ.

Бѣлолуцкой волости: Старшина *Головинскій* Мак. Мих. Волостной писарь *Коваленко* Тим. Ник. Предсѣдатель суда *Гричаный* Мих. Степ.

Больше-Черниговской волости: Старшина *Столяровъ* Анд. Сидор. Волостной писарь *Кочаревскій* Ник. Иван. Предсѣдатель суда *Яковлевъ* Вас. Пав.

Воеводской волости: Старшина *Самойленко* Фил. Иван. Волостной писарь *Корніенко* Ак. Леон. Предсѣдатель суда *Крикуновъ* Игн. Аким.

Городищенской волости: Старшина *Бондаренко* Григ. Иллар. Волостной писарь *Нехаенко* Андр. Сем. Предсѣдатель суда *Попелнухинъ* Степ. Сем.

Евсугской волости: Старшина *Скорикъ* Як. Мак. Волостной писарь *Пьясецкій* Вас. Егор. Предсѣдатель суда *Колпакъ* Вас. Никод.

Зориковской волости: Старшина *Николаенко* Ив. Мих. Волостной писарь *Рыбалка* Титъ Яков. Предсѣдатель суда *Тарабановскій* Ив. Денис.

Камянской волости: Старшина *Бабенко* Вас. Тим. Волостной писарь *Яровой* Іона Иван. Предсѣдатель суда *Буцъ* Саз. Гаврил.

Колядовской волости: Старшина *Бурьянъ* Зах. Елис. Волостной писарь *Ермоленко* Сила Пант. Предсѣдатель суда *Михайликъ* Сем. Ром.

Кризской волости: Старшина *Киктенко* Вас. Иван. Волостной писарь *Ильченко* Ив. Андр. Предсѣдатель суда *Борляевъ* Ив. Никол.

Курячевской волости: Старшина *Богдановъ* Григ. Васил. Волостной писарь *Тимашевъ* Як. Конст. Предсѣдатель суда *Бабенко* Сид. Мак.

Литвиновской волости: Старшина *Мазковой* Сем. Иван. Волостной писарь *Мележикъ* Фил. Моис. Предсѣдатель суда *Мысикъ* Сем. Дмит.

Марковской волости: Старшина *Соха* Емел. Адріан. Волостной писарь *Алексѣевъ* Вас. Степ. Предсѣдатель суда *Меженскій* Вас. Филип.

Мостовской волости: Старшина *Семянистый* Ив. Григ. Волостной писарь *Кійко* Игн. Васил. Предсѣдатель суда *Кзюберда* Григ. Иван.

Муратовской волости: Старшина *Толстопятенко* Ив. Лук. Волостной писарь *Зарѣцкій* Алек. Степ. Предсѣдатель суда *Сидоренко* Семенъ Тим.

Никольской волости: Старшина *Исаковъ* Ив. Павл. Волостной писарь *Мирошникъ* Ѳед. Тарас. Предсѣдатель суда *Поповъ* Конст. Мих.

Ново-Астраханской волости: Старшина *Милашъ* Пав. Федор. Волостной писарь *Оридорога* Еф. Яков. Предсѣдатель суда *Суржанъ* Наз. Дав.

Ново-Айдарской волости: Старшина *Каширинъ* Фед. Тим. Волостоой писарь *Ломака* Андр. Леонт. Предсѣдатель суда *Сафоновъ* Ант. Ман.

Ново-Боровской волости: И. д. старшины *Богуславскій* Илья Иллар. Волостной писарь *Рогоцкій* Геор. Андр. Предсѣдатель суда *Коломійцевъ* Як. Леон.

Ново-Бѣлянской волости: Старшина *Лахновъ* Еф. Иван. Волостной писарь *Кійко* Григ. 2-й Вас. Предсѣдатель суда *Мирошниковъ* Серг. Григ.

Ново-Россошанской волости: Старшина *Потапенко* Вас. Вониф. Волостной писарь *Назаренко* Вас. Геор. Предсѣдатель суда *Скребцовъ* Анд. Вас.

Осиновской волости: Старшина *Журавлевъ* Алексан. Михайл. Волостной писарь *Чиликинъ* Иванъ Мих. Предсѣдатель суда *Недогоновъ* Мат. Емел.

Павловской волости: Старшина *Матвѣевъ* Алекс. Порф. Волостной писарь *Духинъ* Сим. Стеф. Предсѣдатель суда *Боровенскій* Савва Мат.

Пантюхинской волости: Старшина *Поволоцкій* Як. Вас. Волостной писарь *Коваленко* Григ. Никол. Предсѣдатель суда *Челапко* Ант. Яков.

Песчанской волости: Старшина *Трофименко* Григ. Прох. Волостной писарь *Журавлевъ* Влад. Серг. Предсѣдатель суда *Полубатько* Ант. Козьм.

Петро-Павловской волости: Старшина *Коваленко* Ѳед. 1 Прок. Волостной писарь *Кудренко* Иван. Павл. Предсѣдатель суда *Ряснянскій* Мих. Серг.

Просянской волости: Старшина *Самойленко* Мих. Мих. Волостной писарь *Бѣлашовъ* Сем. Ѳед. Предсѣдатель суда *Коваль* Сем. Иван.

Старо-Айдарской волости: Старшина *Сабельниковъ* Ив. Мих. Волостной писарь *Татариновъ* Анд. Федор. Предсѣдатель суда *Козьминъ* Ив. Влас.

Старобѣльской волости: Старшина *Холоднякъ* Исид. Ефим. Волостной писарь *Бондаревъ* Кос. Ил. Предсѣдатель суда *Перчикъ* Сав. Петр.

Смольяниновской волости: Старшина *Горобинскій* Фом. Ив. Волостной писарь *Токаревъ* Вас. Прох. Предсѣдатель суда *Высочинъ* Вас. Вас.

Стрѣльцовской волости: Старшина *Кулибаба* Степ. Семен. Волостной писарь *Курячій* Дан. Иван. Предсѣдатель суда *Хрипко* Кондр. Иван.

Танюшевской волости: Старшина *Раченко* Сав. Горд. И. д. волостного писаря *Хорольскій* Ант. Иван. Предсѣдатель суда *Долженко* Як. Игнат.

Тимоновской волости: Старшина *Толмачевъ* Тер. Алекс. Волостной писарь *Бедринъ* Гавр. Спир. Предсѣдатель суда *Голубцовъ* Ѳед. Гавр.

Трехизбенской волости: Старшина *Гречишкинъ* Мих. Дмит. Волостной писарь *Дудниковъ* Степ. Лук. Предсѣдатель суда *Вѣтровъ* Дмит. Сав.

Штормовской волости: Старшина *Дегтярь* Кос. Емел. Волостной писарь *Остапущенко* Ив. Мих. Предсѣдатель суда *Калюжный* Стеф. Ив.

Шульгинской волости: Старшина *Кулачко* Сем. Яков. Волостной писарь *Иващенко* Алексан. Никол. Предсѣдатель суда *Кулачко* Фир. Род.

Сумской уѣздъ.

Канцелярія Предводителя Дворянства

Предводитель дворянства *Траскинъ* Илья Дмитр., ротм. Помощникъ предводителя дворянства *Игнатьевъ* Ал-ндръ Дмитр., корнетъ. Письмоводитель *Ѳедоровъ* Вас. Евгр., поч. гражд.

Дворянская Опека

Предсѣдатель опеки—Предводитель дворянства. Засѣдатели опеки: *Римскій-Карсаковъ* Сер. Никол., пор. *Ефремовъ* Ник. Никол., двор.

Уѣздный Съѣздъ.

Предсѣдатель съѣзда—Предводитель дворянства. Уѣздный членъ окружнаго суда *Никольскій* Порф. Семен., ст. сов. Почетные мировые судьи: *Карповъ* Ѳеод. Сем., ст. сов. *Линтваревъ* Ал-ндръ Ал-ндров., двор. *Золотницкій* Бор. Виктор., двор. *Линтваревъ* Серг. Вас., двор. *Игнатьевъ* Ал-ндръ Дмитр., двор. *Величко* Сергѣй Дмитр., двор. *Золотаревъ* Валер. Никол., поруч. *Фонъ-Лоретцъ-Эблинъ* Вильг. Адольф., двор. *Игнатьевъ* Ник. Дмитр., двор. *Савичъ* Пав. Веніам., двор. Земскіе начальники: 1-го уч.—*Де-Конноръ* Викт. Вас., тит. сов. 2-го—*Де-Конноръ* Валер. Валер., ст. сов. 3-го—*Отроховъ* Викт. Иван., ст. сов. 4-го—*Рутковскій* Конст. Вас., ст. сов. 5-го—*Краснянскій* Евг. Влад., кол. ас. 6-го—*Плетневъ* Ник. Дмит., тит. сов. И. д. секретаря съѣзда *Бочаровъ* Геор. Иван.

Уѣздный Училищный Совѣтъ.

Предсѣдатель—Предводитель дворянства. Члены совѣта: инспект. народ. училищъ *Жудро* Ник. Матв., ст. сов. Предсѣд. Уѣзд. Земск. Упр. *Линтваревъ* Пав. Мих. Чл. отъ города, городской голова *Золотаревъ* Валер. Никол., Чл. отъ Мин. Народ. Просв., инсп. гимн. *Архангельскій* Мих. Егор., ст. сов. Чл. отъ Мин. Внут. Дѣлъ, уѣздн исправн. *Войцеховскій* Витольдъ Март. Чл. отъ духовн. вѣдом. *Грузовъ* Аркадій Федор., прот.

Уѣздное по воинской повинности Присутствіе.

Предсѣдатель присутствія—Предводитель дворянства. Члены: Уѣздный воинскій начальникъ. Уѣздный исправникъ. Членъ земской управы *Петрищевъ* Мих. Михайл., губ. секр. Дѣлопроизводитель присутствія *Ѳедоровъ* Вас. Евграф., поч. гражд.

Уѣздное Попечительное о тюрьмахъ отдѣленіе.

Старшій директоръ—Предводитель дворянства. Директора по должности: Прокуроръ Сум. окр. суда *Пилкинъ* Ал-ндръ Петр., надв. сов. Товарищъ прокурора Сум.

окр. суда *Васильевъ* Влад. Иван., тит. сов. Уѣздн. членъ Сум. окр. суда *Никольскій* Порф. Сем., ст. сов. Предсѣдатель Уѣздн. Зем. Управы *Линтваревъ* Пав. Мих., надв. сов. Уѣздный врачъ *Тарарумъ* Геор. Макс., кол. сов. Уѣздный исправникъ *Войцеховскій* Витольдъ Март., кол. ас. Городской судья *Добровольскій* Евг. Андр., тит. сов. Городской голова *Золотаревъ* Вал. Никол., поруч. Благоч. 1-го округ., *Дмитріевъ* Іоаннъ Зах., свящ. Директ. Высочайше утвержденные: *Гриненко* Прока Сем. куп. *Скубенко* Ник. Ив., куп. *Сухановъ* Ник. Ал-сѣев., пот. поч. гражд. *Курочкинъ* Петръ Мих., кол. сов. *Богатыревъ* Мих. Иванов., куп. *Харитоненко* Пав. Ив., двор. *Лешинскій* Никол. Іос., куп. *Владиславлевичъ* Левъ Алекс., кол. секр. *Созановъ* Ив. Георг., куп. *Перепелкинъ* Дм. Петр., куп.

Комитетъ Попечительства о народной трезвости.

Предсѣдатель комитета—Предводитель дворянства. Члены уѣзднаго комитета. Городской голова. Директоръ Александровской мужской гимназіи. Директоръ Сумскаго реальнаго училища. Начальница Сумской женской гимназіи. Земскіе начальники. Инспекторъ народныхъ учил. Сумского уѣзда *Жудро* Никол. Матв., ст. сов. Уѣздный членъ Сумского окружнаго суда по Сумскому уѣзду. Товарищъ прокурора Сумского окружнаго суда по Сумскому уѣзду. Уѣздный исправникъ. Акцизный надзиратель 3-го округа Харьковской губ. *Бурдюговъ* Мих. Иван., кол. сов. Уѣздный воинскій начальникъ. Помощникъ начальн. губернск. жандармск. управл. Податные инспектора. Уѣздный врачъ. Почетные мировые судьи. Городской судья. Предсѣдатель уѣздной земской управы. Члены отъ земства: *Курочкинъ* Петръ Мих., к. с. *Прянишниковъ* Ал-ндръ Петров., инж.-техн. Благочинный 1-го округа *Дмитріевъ* Іоаннъ, свящ. Наблюдатель церк. приход. школами Сумскаго уѣзда *Бѣляевъ* Ал-ндръ, свящ. Дѣлопроизводитель комитета *Ѳедоровъ* Вас. Евграф., поч. гражд.

Окружный Судъ.

Предсѣдатель *Лиліенфельдъ* Пав. Ал-ндр., д. с. с. Товарищъ предсѣдателя *Мочульскій* Ал-сѣй Мих., ст. сов. Члены суда: *Бревковичъ* Илья Иванов., д. с. с. *Нитче* Вильг. Вильг., ст. сов. *Сердюковъ* Григ. Наум., ст. сов. *Дрангицынъ* Мих. Мих., кол. сов. *Соллогубъ* Францъ Павл., ст. сов. Уѣздные члены суда: по Сумскому уѣзду *Никольскій* Порф. Сем., ст. сов. По Рыльскому уѣзду *Каржавинъ* Пав. Мих., ст. сов. По Лебединскому уѣзду *Педановъ* Ив. Иван., кол. сов. По Путивльскому уѣзду *Никольскій* Мих. Ник., ст. сов. По Ахтырскому уѣзду *Альбрехтъ* Ник. Серг., кол. сов. Городскіе судьи: по г. Сумамъ *Добровольскій* Евг. Андр., кол. асс. По г. Бѣлополью *Петровскій* Андр. Конст., ст. сов. По г. Ахтыркѣ *Бѣлый* Влад. Ал-ндр., надв. сов. По г. Лебедину *Бѣликовичъ* Эдуар. Адам., кол. сов. По г. Путивлю *Сѣнявскій* Іос. Льв., кол. ас. По г. Рыльску *Бревковичъ* Ал-ндръ Ильичъ, тит. сов. Прокуроръ суда *Пилкинъ* Ал-ндръ Петр., надв. сов. Товарищи прокурора: по Сумскому уч. *Васильевъ* Влад. Иван., тит. сов. По Лебединскому уч. *Золотаревъ* Пав. Яков., кол. асс. По Рыльскому уч. *Гирчичъ* Григ. Петр., тит. сов. И. д. секретаря при прокурорѣ суда *Шульженко* Ал-ндръ Дан., н. ч. Судебные слѣдователи: по особо важнымъ дѣламъ—вакансія. Сумскаго уѣзда: 1 уч. *Ярнушкевичъ* Ѳаддей Марк., кол. сов. 2 уч. *Куровскій* Коз. Григ., ст. сов. 3 уч. *Ивановъ* Ник. Иван., кол. ас. По Лебединскому уѣзду *Ревскій* Ник. Никол., тит. сов. Ахтырскаго уѣзда: 1 уч. *Самуильсонъ* Левъ Самуил., надв. сов. 2 уч. *Куиевъ* Федор. Андреев., тит. сов. Путивльскаго уѣзда: 1 уч. *Кендръ* Влад. Георг., надв. сов. 2 уч. *Шульжинскій-Савичъ* Ник. Никол., надв. сов. По Рыльскому уѣзду *Чистяковъ* Вас. Васил., кол. сов. Секретари суда: *Левитскій* Ив. Петр., надв. сов. *Сытенко* Вас. Васил., кол. секр. Помощники секретаря: *Сперанскій* Дм. Васил., кол. рег. *Михайловскій* Ник. Арсен., кол. рег. *Климовъ* Геор. Иван., н. ч. *Шумилевичъ* Арс. Иван., мѣщ. Судебные пристава: по г. Сумамъ и его уѣзду *Малиженовскій* Вас. Федор., надв. сов. *Булгаковъ* Федор. Никол., тит. сов. По г. Лебедину и его уѣзду *Можайскій* Петръ Афан., надв. сов. По г. Ахтыркѣ и его уѣзду *Дмитріевъ* Сем. Григ., надв. сов. По г. Путивлю и его уѣзду *Раздольскій* Мих. Федос., надв. сов. по г. Рыльску и его уѣзду *Шумаковъ* Вас. Ал-ндров., тит. сов. Судебные разсыльные: По г. Сумамъ и его уѣзду: *Марковъ* Пав. Дан., н. ч. *Обозненко* Ал-ндръ Васил., мѣщ. По г. Ахтыркѣ и его уѣзду *Применко* Ник. Серг., мѣщ. По г. Лебедину и его уѣзду *Арбузовъ* Петръ Иван., тит. сов. По г. Путивлю и его уѣзду *Искрицкій* Владим. Платон., кол. рег. Нотаріусы: старшій *Дашкевичъ* Андр. Иван., ст. сов. Младшіе: по г. Сумамъ *Ивановъ* Митр. Иван., кол. секр. *Бѣрченко* Вас. Васил., лич. двор. *Линицкій* Всев. Алексѣев., тит. сов. *Смирновъ* Викт. Никол., сынъ купца. По г. Ахтыркѣ *Залѣсскій* Ник. Макс., млад. унт.офиц. изъ вольноопредѣл. *Пашковъ* Пав. Елис., мѣщ. По г. Бѣлополью *Ральфъ* Іос. Франц., двор. *Яковлевъ* Влад. Владим., кол. секр. По г. Рыльску *Звягинъ* Ник. Федор., поруч. запаса. *Мокржецкій* Адамъ Фомичъ, двор. По г. Путивлю *Якубовичъ* Викт. Александ., губ. секр. *Пестриченко* Викт. Павл., поч. гражд. По г. Лебедину *Перекрестовъ* Андр. Андр., надв. сов. *Веприцкій* Ив. Лавр., мѣщ. По г. Недригайлову *Ястремскій* Леон. Витал., губ. секр. Въ сл. Терны *Пятницкій* Валент. Никол., пот. поч. гражд. Помощники присяжныхъ повѣренныхъ: *Павловскій* Вл. Свят., н. ч. *Тушмаловъ* Ник. Макар., н. ч. Частные повѣренные: *Брюховецкій* Ив. Сем., кол. рег. *Хомайко* Ив. Никит., мѣщ. *Ульянинскій* Рафаилъ Ал-ндров., надв. сов. *Офросимовъ* Влад. Пармен., надв. сов. *Клевенскій* Гавр. Васил., кол. рег. *Егоровъ* Петръ Петр., н. ч. *Субботинъ* Федоръ Степ., губ. секр. Кандидаты на судебныя должности: старшіе *Никольскій* Евг. Порф., н. ч. *Траскинъ* Вас. Дмитр., губ. секр. *Куколевскій-Плачковскій* Ив. Вас., подпор. запаса. *Никулищевъ* Вас. Дмитр., кол. секр. *Хрѣновскій* Лев. Митр., кол. секр.

Уѣздное Полицейское управленіе.

Уѣздный исправникъ *Войцеховскій* Витол. Март., надв. сов. Помощникъ Сумскаго уѣзднаго исправника *Крыжановскій* Ив. Дмитр., кол. ас. Секретарь *Поповъ* Іос. Вас., тит. сов. Столоначальники: *Поповъ* Петръ Стеф., пот. поч. граж. *Михайленко* Прок. Никит. И. д. регистратора *Рапута* Ив. Федор., мѣщ. Приставъ г. Сумъ *Преображенскій* Мих. Вас., губ. секр. Помощники пристава: *Матковскій* Ив. Григ., лич. поч. гражд. *Капуловъ* Конст. Петр., н. ч. Пристава: 1 стана *Горѣловъ* Евг. Геор., тит. сов. 2 стана *Любовъ* Ник. Петр. кол. ас 3 стана *Лавровскій* Пав. Иван., кол. рег. Полицейскій надзиратель г. Бѣлополья *Мартыновъ* Дмит. Аполлон., губер. секр. Полиц. надз. при Павлов. рафинад. зав. *Уваринъ* Ив. Ив. кол. рег.

Уѣздный Распорядительный Комитетъ.

Предсѣдатель комитета—Уѣздный исправникъ. Члены комитета: Городской голова. Уѣздный воинскій начальникъ. *Петрищевъ* Мих. Мих., членъ Сумской земской управы.

Управленіе уѣзднаго Воинскаго Начальника.

Уѣздный воинскій начальникъ *Лаврикъ* Ник. Ефим., полк. Дѣлопроизводитель *Рагозинъ* Фед. Евдок., губ. секр.

Казначейство.

Казначей *Шіяновскій* Петръ Пор., кол. сов. Стар. бухгалтеръ *Землянскій* Григ. Троф., кол. секр. Кассиръ 1 разр. *Сухомлиновъ* Митр. Никол., кол. ас. Кассиръ 2 разр. *Землянскій* Яковъ Троф., н. ч. Бухгалтеръ 1 разр. *Поповъ* Вас. Васил., губ. секр. Бухгалтеры 2 разр.: *Алтуховъ* Андр. Ѳеод., н. ч. *Леонтовичъ* Андрей Никол. Счетный чиновникъ *Роенко* Іос. Иван.

Акцизное Управленіе 3-го округа.

Окружный надзиратель *Бурдюговъ* Мих. Иван., кол. сов. Старшіе помощники надзирателя: *Миленъ* Сер. Васил., надв. сов. *Бѣлоярцевъ* Влад. Иван., надв. сов. *Станиславскій* Марьянъ Игнат., надв. сов. *Данилевскій* Ник. Никол., надв. сов. *Зеленко* Левъ Федор., тит. сов. Младшій помощн. надзирателя *Торгудъ* Алекс. Фед., н. ч. Дѣлопроизводители: *Любарскій* Фед. Иван., кол. ас. *Хрисанфовъ* Борисъ Ал-сѣев., н. ч. Старшіе контролеры: *Зеленко* Евг. Федор., кол. сек. *Салищевъ* Геор. Иван., н. ч. *Суринъ* Мих. Конст., губ. секр. *Семейкинъ* Ал-ндръ Иван., кол. секр. *Погребной* Мих. Георг., кол. секр. *Глуховскій* Владис. Казим., н. ч. *Коринекъ* Ал-ндръ Петров., кол. секр. Младшіе контролеры: *Сумцовъ* Ник. Яков., кол. секр. *Карчевскій* Конст. Аполлон., губ. секр. *Васильковскій* Владим. Васил., губ. секр. Надсмотрщики: *Ѳедоровскій* Дмит. Петр., кол. секр. *Гриневъ* Мих. Федор., н. ч. *Алексѣевъ* Андр. Никол., н. ч. *Томилинъ* Степ. Иван., н. ч.

Управленіе I сахаро-акцизнаго Округа Харьковской губ.

Окружный надзиратель *Пановъ* Пав. Ал-ндров., кол. сов. Старш. помощники надзирателя: *Городенскій* Мих. Ал-ндров., надв. сов. *Крендовскій* Мих. Ал-ндров., надв. сов. Младшіе помощн. надзирателя: *Бойко* Пав. Яков. *Коробчанскій* Евст. Васил. *Домовскій* Владис. Лукичъ. И. д. Дѣлопроизводителя *Гантнеръ* Степ. Сем.

Казенный №. 7 винный складъ.

Завѣдывающій складомъ *Турбинъ* Ив. Степ., н. ч. Помощники завѣдывающаго: *Линицкій* Ник. Павл., н. ч. *Подгорный* Григ. Мих., кол. секр.

Раскладочное по промысловому налогу Присутствіе.

Члены присутствія: *Туршу* Илья Ефраим., куп. *Штрандтманъ* Ив. Ал-ндр., куп. *Пашковъ* Конст. Мих., куп. *Кулишовъ* Григ. Григ., куп. Замѣстители къ нимъ: *Кононенко* Павелъ Вас., куп. *Бережной* Петръ Филип., куп. Члены отъ земства: *Репьевъ* Ив. Иван., куп. *Нѣмышевъ* Ал-сѣй Степ., мѣщ. Замѣститель къ нимъ *Сафроновъ* Вас. Григ., куп.

Городское по квартирному налогу Присутствіе.

Члены: *Ефремовъ* Ник. Никол., двор. *Туршу* Илья Ефрем., куп. *Тарарумъ* Макс. Федор., цех. *Федоровскій* Ник. Андр., двор. *Чугай* Ѳома Иван., крест. *Аникѣевъ* Як. Сидор., мѣщ.

Отдѣленіе Государственнаго Банка.

Управляющій *Коведяевъ* Ег. Егор., ст. сов. Контролеръ *Корнѣевскій* Владим. Петр., надв. сов. Кассиръ *Линтваревъ* Конст. Иван., тит. сов. Помощ. контролера *Горскій* Фед. Васил., н. ч. Помощ. кассира: 1 разр. *Гиринъ* Ал-ндръ Андр., н. ч. 2 разр. *Волхонскій* Викт. Мих., н. ч. Счетные чиновники: 1 разр. *Молоштановъ* Фед. Матв., н. ч. 2 разр. *Аулихъ* Альф. Альфон., губ. секр. *Павловъ* Влад. Ал-сѣев., н. ч. *Поповъ* Ив. Іосиф., н. ч. Канцелярскій служит. *Аулихъ* Арнол. Альфон., н. ч. Писцы: *Тригубовъ* Фед. Петр., н. ч. *Фроловъ* Вален. Тимоф., н. ч.

Комитетъ Россійскаго О-ва Краснаго Креста.

Предсѣдатель *Харитоненко* Пав. Иван., д. ст. сов. Товарищъ предсѣдателя *Фонъ-Лоретцъ-Эблинъ* Вильг. Адольф., тит. сов. Казначей *Кроснянскій* Влад. Иван., губ. секр. Помощн. казначея *Вертиковъ* Ник. Ал-сѣев., поч. гражд. Дѣлопроизводитель *Сулима* Степ. Антон., над. сов. Члены комитета: *Скубенко* Ник. Иван., поч. гражд. *Калашниковъ* Ник. Мих., поч. гражд. *Розенквистъ* Ант. Иван., купецъ.

Александровская гимназія.

Почетный попечитель *Харитоненко* Пав. Иван., д. ст. сов. Директоръ *Цвѣтковъ* Ив. Иван.. ст. сов. Инспекторъ *Архангельскій* Мих. Геор., ст. сов. Законоучитель *Борисоглѣбскій* Ник. Вас., свящ. Преподаватели: *Лащенковъ* Ник. Ал-ндр., с. с. *Липенскій* Ник. Павл., с. с. *Сѣдлецкій* Ал-сѣй Ферд., с. с. *Гальковскій* Ник. Мих., к. с. *Иванченко* Петръ Ѳедор., с. с. *Степановъ* Ник. Евгр., к. с. *Лефевръ* Бониф. Ромуал., с. с. *Паллонъ* Гуго Мих. н. ч. *Колесниковъ* Ник. Тимоф., с. с. *Цвѣтковъ* Коз. Сем., к. а. Воспитатели пансіона: *Иванченко. Степановъ. Измайловъ* Ник. Ил. н. ч. Помощники классныхъ наставниковъ: *Леви* Петръ Иван., н. с. *Зайцевъ* Ив. Арс., н. с. Письмоводитель *Переверзевъ* Ѳед. Иван., т. с. Врачъ *Фрей* Пав. Павл., к. с. Учителя: Пѣнія *Коваленко* Ѳед. Васил., поч. гражд. Гимнастики: *Ткаченко* Як. Петр., подпор.

Общество вспомоществованія нуждающимся ученикамъ Сумской Александровской гимназіи.

Предсѣдатель правленія *Цвѣтковъ* Ив. Иван., с. с. Члены правленія: *Архангельскій* Мих. Геор., с. с. *Лащенковъ* Ник. Ал-ндров., с. с. Казначей общества *Степановъ* Ник. Евгр. к. с. Дѣлопроизводитель *Измайловъ* Ник. Ил., н. ч.

Реальное училище.

Почетный попечитель училища (онъ-же церковный староста училищной церкви) *Харитоненко* Пав. Иван., д. с. с. Директоръ училища *Грицай* Ал-сѣй Серг., ст. сов. И. о. инспектора (онъ же преподаватель русскаго языка) *Коноровъ* Мих. Андр., ст. сов. Законоучитель православнаго исповѣданія (онъ же настоятель училищной церкви) *Куклярскій* Дим. Иван., свящ. Законоучитель Ев.-Лютеранскаго исповѣданія *Шпереръ* Фелик. Людв., пасторъ. Учителя: Рисованія и чистописанія *Порубиновскій* Яковъ Роман., ст. сов. Математики, геометріи и черченія (онъ же секретарь педагогическаго совѣта) *Лебединскій* Ник. Павл., сст. ов. Нѣмецкаго языка (онъ же библіотекарь фундаментальной библіотеки) *Рѣшетиловичъ* Влад. Ѳедор., ст. сов. Естественной исторіи и физики *Яблонскій* Ник. Ал-ндров., ст. сов. Исторіи и географіи *Безсоновъ* Петръ Петр., кол. сов. Французскаго языка *Фурнье* Генр. Геор. Приготовительнаго класса (онъ-же учитель гимнастики) *Шелудковскій* Наумъ Иван., надв. сов. Русскаго языка въ I кл. (по найму) *Гальковскій* Ник. Мих., надв. сов. Помощникъ классныхъ наставниковъ (онъ же учитель пѣнія и регентъ училищнаго хора) *Квашенко* Евст. Козьм. Помощ. клас. наставниковъ *Тумскій* Ал-ндръ Павл., кол. ас. Врачъ (по найму) *Фрей* Пав. Павл., кол. сов. Письмоводитель *Подольскій* Пав. Павловичъ.

Женская гимназія.

Почетная попечительница *Харитоненко* Вѣра Андр., жена д. с. с. Предсѣдатель попечит. совѣта *Харитоненко* Пав. Иван., д. с. с. Предсѣдатель педагогич. совѣта *Цвѣтковъ* Ив. Иван., с. с. Начальница гимназіи *Штрикъ* Ол. Ник., дом. наст. (она же преподаетъ франц. яз. въ IV—VI кл.). Законоучитель *Недѣлька* о. Семенъ, свящ. Учители: русскаго яз. *Липенскій* Ник. Павл., с. с. *Измайловъ* Ник. Ил., н. ч. Математики *Семейкинъ* Ев. Иван., н. ч. Исторіи и географіи *Гораинъ* Ѳед. Ѳед., н. ч. Физики и естествовѣдѣнія *Ѳедюшинъ* Ив. Павл., н. ч. Французскаго яз. *Лефевръ* Бон. Ром., с. с. Рисованія *Колесниковъ* Ник. Тим., с. с. Пѣнія *Посельскій* Вас. Моис., кол. ас. Учительницы: русскаго яз. *Эдельманъ* Вѣра Петров., дом. наст. Ариѳметики: *Кудрявцева* Мар. Гавр., дом. наст. (она же надзир. IV кл.). Исторіи и географіи *Краузе* Ел. Алекс., дом. учит. (она же надзир. V кл.). Чистописанія *Сысоева* Ан. Мих., дом. учит. (она же надзир. VI кл.). Рукодѣлія *Бѣлицкая* Ан. Мих., дом. восп. Французскаго яз. *Шостовская* Соф. Конст., дом. учит. Нѣмецкаго яз. *Гіоршъ* Ек. Гер., дом. учит. и *Гершель* Вильг. Іоах., дом. учит. Приготовительнаго класса *Комлишинския* Неон. Гавр., дом. учит. (секр. педаг. сов. и библіот.). Танцевъ и гимнастики—вакансія. Музыки *Муханова* Нат. Андр. Класcныя надзирательницы: *Архангельская* Зоя Мих., дом. наст.—III кл. *Гетрашевичъ* Ант. Ник., дом. наст.—I кл. *Клюшникова* Лид. Петр., дом. учит.—VIII кл. *Конорова* Зин. Андр., дом. учит.—II кл.

Женская Прогимназія.

Начальница *Конорова* Е. М., вдова ст. сов. Законоучитель *Дмитріевъ* И. З., свящ. Преподавательницы: русскаго яз. *Медвѣдева* А. А. Ариѳметики *Куровская* Н. К., Географіи и исторіи *Северина* М. Н., Французскаго яз. *Шостовская* С. К. Нѣмецкаго яз. *Роше* А. Е. Чистописанія и приготовительнаго кл. *Родіонова* Е. В. Классныя надзирательницы: *Цвѣткова* Е. И. *Владиславлевичъ* А. Л. *Бобринева* Н. А. Преподаватели: рисованія *Колесниковъ* Н. Т., ст. сов. Пѣнія *Коваленко* Ѳ. В., поч. гражд. Врачъ *Осташевскій* А. И.

Попечительный Совѣтъ прогимназіи.

Предсѣдатель *Траскинъ* Илья Дмитр., предводитель дворянства, ротм. Члены: *Харитоненко* В. А., жена д. с. с. *Траскина* О. Д., жена ротм. *Линтварева* А. Ѳ., жена кол. ас. *Сердюкова* П. Ѳ., жена ст. сов. *Асмолова* М. Ѳ., жена пот. поч. гражд. *Линтваревъ* П. М., кол. ас. *Золотаревъ* В. Н., поруч. запаса. *Фонъ-*

Лоретцъ-Эблинъ В. А., кол. секр. *Розенквистъ* В. А., куп. *Асмоловъ* И. А., пот. поч. гражд. *Скубенко* Н. И., пот. поч. гражд. Непремѣнные члены: *Архангельскій* М. Е., ст. сов. *Конорова* Е. М., вдова ст. сов. Дѣлопроизводитель *Колесниковъ* Н. Т.

Духовное Училище.

Смотритель училища *Грузовъ* Аркад. Ѳедор., прот., канд. богосл. Помощникъ смотрителя *Матусевичъ* Іак. Прокоф., свящ. канд. богосл. Учителя: Русскаго и церковно-славянскаго языковъ въ старшихъ классахъ *Гораинъ* Ѳед. Ѳедор., канд. богосл. Тѣхъ же языковъ въ І-мъ классѣ *Сукачевъ* Влад. Васил., надв. сов. Греческаго яз. *Литкевичъ* Ал-сѣй Мих., надв. сов. Латинскаго яз. *Дьяковъ* Ал-ндръ Григр., канд. богосл. Географіи и ариѳметики *Шишовъ* Вас. Дмитр., канд. богосл. Церковнаго пѣнія *Карповъ* Пав. Кирил. Приготовительнаго класса *Покровскій* Вас. Васил., надв. сов. Чистописанія *Гораинъ* Ѳед. Ѳедор. Надзиратели-репетиторы: IV кл. *Сушковъ* Серг. Яков., надв. сов. III кл. *Карповъ* Пав. Кирил. II кл. *Лазаревъ* Леон. Дмитр., студ. семин. I кл. *Ястремскій* Геор. Иван., студ. семин. Приготовительнаго класса *Булгаковъ* Ив. Никол. Училищный врачъ *Раздольскій* Стан. Адамов., кол. сов. Экономъ и діаконъ училища *Стеллецкій* Ив. Петр. Правленіе училища: Предсѣдатель правленія *Грузовъ* Арк. Ѳедор., прот. Члены: Помощникъ смотрителя *Матусевичъ* Іак. Прокоф., свящ. Дѣлопроизводитель—вакансія. Отъ духовенства *Недѣлька* Симеонъ, свящ. *Мощенко* Николай, свящ.

Уѣздное Отдѣленіе Харьковскаго Епархіальнаго Училищнаго Совѣта.

Предсѣдатель отдѣленія *Недѣлька* Сим. Троф., свящ. Дѣйствительные члены правленія: *Грузовъ* Арк. Федор., прот. *Харитоненко* Пав. Иван., дѣйс. ст. с. *Лещинскій* Ник. Іосиф., пот. поч. гр. *Скубенко* Ник. Иван., пот. поч. гр. *Ситенко* Іоаннъ Вас., свящ. *Подлуцкій* Макс. Стеф., свящ. *Сухановъ* Ник. Алекс., пот. поч. гр. *Виноградскій* Дмит. Ил., свящ. Почетные члены: Городской голова. Предсѣдатель уѣздной земской управы *Никольскій* Вас. Вас., прот. Уѣздный наблюдатель *Бѣляевъ* Алексан., свящ.

Сумской Кадетскій Корпусъ.

Директоръ керпуса *Саранчовъ* Анд. Мих., числ. по ген. шт. ген.-маіор. Инспекторъ классовъ *Борейша* Влад. Ал-ндров., полк. Помощникъ инспектора классов., *Фонъ-Котенъ* Ал-ндръ Фрид., подп. Ротные командиры полков.: *Ламанскій* Ник. Дмит. *Храповицкій* Леон. Леонид. *Куровъ* Влад. Ник., Офицеры-воспитатели подполков.: *Калугинъ* Ал-ндръ Ал-ндров. Князь *Шаховской* Петръ Петр., капитаны: *Катасоновъ* Ник. Леон. *Гартвигъ* Бор. Алексан. *Фонъ-Ярменштедтъ* Влад. Влад. *Гаеманъ* Леон. Иван. *Потемкинъ* Алексан. Дмит., шт.-капит.: *Ростовцевъ* Евг. Мих. *Рыбицкій* Влад. Вячес. *Корчакъ Гречина* Ал-ндръ Евграф. *Бюхнеръ* Мих. Фед. и. д. *Отоцкій* Стан. Фердин. и. д. *Ильинъ* Влад. Ал-ндров. и. д. *Бонровскій* Влад. Зинон., поруч.: *Левашевъ* Конст. Фед. и. д. *Пунагинъ* Влад. Владим. и. д. *Пожидаевъ* Серг. Николаев., подпоручикъ *Барановъ* Вал. Валер., и. д. Штатные преподаватели *Жагменъ* Пав. Павл., стат. сов. *Воробъевъ* Тих. Мих. *Эрдманъ* Адольфъ Васил. *Зиновьевъ* Митроф. Иван., кол. сов. *Котроховъ* Ив. Андр.. подп. *Горскій* Іос. Тит., подп. Настоятель церкви и законоучитель *Виноградовъ* Вас. Васил., свящ.

Старшій врачъ *Вистенгофъ* Ник. Павл., стат. сов. Младшій врачъ *Микулинъ* Фед. Ник., кол. сов. Смотритель зданія (вакансія) Завѣдующій обмундированіемъ *Мораховскій* Влад. Андр., шт.-кап. И. д. Бухгалтера—чиновникъ для порученій VII кл. при начальникѣ главнаго управленія военно-учебныхъ заведеній *Свиринъ* Алекс. Никол., кол. сов. Секретарь *Смирновъ* Мих. Всевол., кол. ас. Экономъ *Петровъ* Мих. Кир., губ. секр.

69 пѣхотн. запасн. батал.

Командующій баталіономъ *Подпаловъ* Ник. Ал-ндров., подп. Завѣдывающій хозяйствомъ *Демборовскій* Вяч. Иван., кап. Адъютантъ баталіона *Крыловскій* Влад. Ал-ндров., поруч. Казначей баталіона *Романовскій* Влад. Плат, шт.-кап. Командующій 1 рот. *Тржецякъ* Вик. Тит., шт.-кап. 2-й рот. *Шклярукъ* Влад. Ант. шт.-кап. 3-й рот. *Сокальскій-Добровольскій* Мих. Кир., шт. к. 4-й рот. *Шеманскій* Грир. Васил. шт.-кап.

28 драгунскій Новгородскій полкъ.

Командиръ полка *Яниковскій* Ив. Адол., полк. Помощникъ командира полка по строевой части *Касаткинъ* Валер. Павл., подп. Помощн. Командира полка по хоз. части *Саргани* Конст. Конст., подп. Предсѣдатель полкового суда *Бурдіянъ* Мих. Яков., подп. Командиры: 1-го эскадр. *Чемберъ* Ник. Ип., рот. 2-го эскадр. *Григорьевъ* Ник. Алексан., рот. 3-го эск. *Неннингеръ* Геор. Владим., рот. 4-го эск. *Ознобишинъ* Ал-ндръ Ник., рот. 5-го эскад. *Курносовъ* Ив. Влад., рот. 6-го эскад. *Овчаровъ* Агаф. Іоак., рот. Полковой адъютантъ *Жолтановскій* Конст. Иван., пор. Полковой казначей *Ставровскій* Ник. Потр., пор. Завѣдующій нестроевой командой *Дудоркинъ* Мих. Мих., пор. Дѣлопроизводитель полкового суда *Краевскій* Стан. Эдм. Ал-ндров., корн.

Управленіе Бѣлгородъ-Сумской ж. д.

Управляющій дорогою *Стращинскій* Стан. Эдмунд., инжен. пут. сообщ., кол. сов. Завѣдывающій сл. пути (и замѣститель управляющаго) *Ландышевъ* Ал-ндръ Ал-ндров. надв. сов., инжен. пут. сообщ. Секретарь управленія дороги *Барсковъ* Ив. Лазар.

Начальники станцій въ предѣлахъ Харьковской губерніи.

Ст.: Басы *Жуковъ* Дмит. Васил., мѣщ. Золотницкій *Коротченко* Григ. Ѳедор., крест. Краснополье *Шоттъ* Стан. Казим., мѣщ.

Сумское отдѣленіе Кременчугскаго жандармскаго полицейскаго управленія.

Начальникъ отдѣленія *Мариничъ* Ал-ндръ Иван., ротм.

Уѣздная Земская управа.

Предсѣдатель управы *Линтваревъ* Пав. Мих., над. сов. Члены управы: *Петрищевъ* Мих. Михайл., губ. секр. *Величко* Серг. Дмитр., двор. Заступающій мѣсто предсѣдателя управы *Славскій* М. М., ст. сов. Заступающій мѣсто предсѣдателя управы *Богуславскій* П. Р.

Земская больница.

Старшій врачъ больницы *Шеболдаевъ* Леон. Вален. Врачъ ординаторъ больницы *Близнянская* Груня Осип. Фельдшера: *Воловичъ* Влад. Ник. *Іоновъ* Ал-ндръ Матвѣев. *Іофанъ* Еф. Макс. *Петрушовъ* Ив. Васил. *Самофалъ* Адр. Андр. *Шубскій* Алексан. Мих. Повивальная бабка *Козлова* Евд. Вас.

Городская Управа.

Городской голова *Золотаревъ* Валер. Ник., отст. пор. Члены управы: *Крамаренко* Ник. Степ., над. сов. *Корепановъ* Дмит. Митр., пот. поч. гр. Городской секретарь *Фостиковъ* Мих. Павл., губ. секр. Помощникъ секретаря *Ефремовъ* Конст. Влад., мѣщ. Бухгалтеръ *Пушкаревъ* Влад. Павл., лич. поч. гражд. Повѣренный по судебнымъ дѣламъ *Шилинъ* Мих. Васил., прис. пов. Городской санитарный врачъ *Трамбицкій* Сад. Сам., лек. Ветеринарный врачъ *Ткаченко* Ник. Никол., надв. сов. Городской техникъ *Тищенко* Васил. Никол. мѣщан.

Сиротскій Судъ.

Предсѣдатель—Городской голова. Члены суда: *Туршу* Илья Ефраим., куп. *Харченко* Лука Никит., куп. *Ковалевъ* Ѳед. Степ., мѣщ. *Парфененко* Ив. Мих., цех. Дѣлопроизводитель *Стародубъ* Петръ Андр., крест.

Городской Общественный Банкъ.

Директоръ *Сазановъ* Ив. Егор., куп. Товарищъ директора *Ладный* Иллар. Кирил. мѣщ. Товарищъ директора завѣд. кассою *Овчинниковъ* Фед. Ефим., поч. гражд. Бухгалтеръ *Островерховъ* Стан. Ал-ндров. пот. поч. гражд. Контролеръ *Роше* Влад. Егор. Помощники бухгалтера: *Проскурниковъ* Мих. Григ. пот. поч. гр. *Атаманенко* Ник. Мих., крест. *Рузе* Ал-ндръ Дмит., мѣщ. *Соколовскій* Григ. Ал., пот. поч. гр.

Общество Попеченія о бѣдныхъ.

Почетный предсѣдатель совѣта *Золотаревъ* Валер. Никол., город. гол. Предсѣдательница совѣта *Асмолова* Марія Ѳеокт., жена потом. поч. гр. Члены совѣта: *Крамаренко* Ник. Степ. *Остапенко* Викт. Мих., вр. *Лаврикъ* Ник. Ефим., полк. *Церковницкій* Ал-ндръ Ник., свящ. *Виноградскій* Дмит. Ильичъ, свящ. Членъ секретарь *Кагадѣевъ* Леон. Павл., губ. сек. Членъ-Казначей *Недѣлька* Сѵм. Троф., свящ. Попечительница пріюта *Гирчичъ* Елена Пав. вд. над. сов. Участковые попечители и попечительницы: *Фесенковъ* Ник. Стеф., свящ *Церковницкій* Алексан. Никол., св.

Виноградскій Дмит. Ильич. свящ. *Лаврова* Марія Никол. *Штирнеръ* Юлія Вас. *Бѣлоусова* Сераф. Мих. *Яковлевъ* Ник. Влад. *Андрющенко* Марія Онуфр. *Труфанова* Елиз. Степ. *Кгадѣевъ* Леон. Павл. *Шеболдаевъ* Леон. Валентин. *Остапенко* Викт. Мих. *Польсицкій* Гавр. Ксеноф. *Арбузовъ* Вас. Тим. *Гедрихъ* Марія Парф. *Архангельская* Ольга Мих. *Шретеръ* Юлія Иван. *Сорочинскій* Плат. Иван., свящ. *Левитская* Алекс. Яков. *Недѣлька* Елена Геор. *Хижняковъ* Мих. Өеод. Члены Ревизіонной коммиссіи *Лащенко* Ник. Ал-ндров. *Шретеръ* Юлія Иван. *Масталыгинъ* Мих. Никол. *Коваленко* Григ. Емел.

Дѣтскій пріютъ Н. М. Харитоненко.

Попечительница пріюта *Харитоненко* Вѣра Андр., жена д. ст. сов. Директоръ пріюта *Харитоненко* Пав. Ив., д. ст. сов. Старшина *Сухановъ* Ник. Ал., куп. Смотрительница пріюта *Яновская* Ал. Вл., дочь свящ.

Дѣтская больница св. Зинаиды.

Старшій врачъ *Нейпертъ* Ник. Никол., кол. ас. Ординаторъ *Осташевскій* Анд. Иван. Помощница провизора *Попова* Анна Борис. Фельдшеръ *Пугачъ* Дмит. Павлов. Фельдшерицы: *Довгялло* Евгенія Антон. *Мартосъ* Зин. Григор. *Раевская* Варв. Николаевна.

Мѣщанская Управа.

Распорядительный мѣщанскій староста *Латохинъ* Тимоф. Иван., мѣщ. Члены Сумской мѣщанской управы: *Глущенко* Ив. Семен., мѣщ. *Сѣраковъ* Илья Ал-ндр., мѣщ. Письмоводитель мѣщанской управы г. Сумъ *Левитскій* Гавр. Семен., потом. почет. граждан.

Правленіе вспомогательной кассы Сумскаго мѣщанскаго общества.

Предсѣдатель правленія *Глущенко* Ив. Семен. Члены правленія: *Латохинъ* Тимоф. Иван. *Сѣраковъ* Илья Ал-ндров. Письмоводитель *Левитскій* Гавр. Семен.

Ремесленная Управа.

Ремесленный голова *Пудиковъ* Петръ Өедор., цех. Староста цеховаго общества *Терещенко* Ал-ндръ Денис., цех.

Общество Взаимнаго Кредита Сумскаго Уѣзднаго Земства.

Предсѣдатель правленія *Розенквистъ* Ант. Иван., куп. Директоры правленія: *Владиславлевичъ* Левъ Ал-ндров., кол. секр. *Федоровскій* Ник. Андреев., тит. сов. Бухгалтеръ *Архангельскій* Федоръ Григор., кол. рег.

Купеческое Общество Взаимнаго Кредита.

Предсѣдатель правленія *Черняевъ* Пав. Гр., купецъ. Члены правленія: *Сидоровъ* Ив. Никол., куп. *Бережной* Петръ Фил., куп. Бухгалтеръ *Наркѣвичъ* Діонис. Демен., двор.

Сумской Александровскій крестьянскій сельскохозяйственный Банкъ.

Управляющій банкомъ *Краснянскій* Влад. Иван., двор. Бухгалтеръ *Городенскій* Евг. Ал-ндр., кол. рег. Кассиръ *Ковалѣвъ* Фед. Степ., мѣщ.

Отдѣленіе Орловскаго Коммерческаго Банка.

Управляющій отдѣленіемъ *Вуколовъ* Ив. Никол., пот. поч. гражд. Члены учетнаго комитета *Ефремовъ* Ник. Никол., двор. *Бѣловскій* Серг. Степ., пот. почет. гражд. Бухгалтеръ *Даниловъ* Пав. Иван., мѣщ. Кассиръ *Григорьевъ* Конс. Григор., крестьянинъ.

Азовско-Донской Коммерческій Банкъ.

Управляющій *Тарховъ* Пав. Валер., кол. секр. Бухгалтеръ *Гембусъ* Влад. Богдан., кол. рег. Помощники бухгалтера: *Штейнбергъ* Ив. Яков., мѣщ. *Кравцовъ* Лаз. Самойл., пом. пр. повѣр. *Голубцовъ* Самуилъ Иван. Артельщикъ-кассиръ *Добриновъ* Ал-ндръ Андр., крест. Члены учетнаго комитета: *Сафроновъ* Вас. Григ., куп. *Пудронъ* Мих. Карл., куп. *Кононенко* Пав. Васил., куп.

Городская Общественная Библіотека.

Завѣдывающій библіотекою *Ефремовъ* Конст. Влад. Помощница завѣдывающаго *Андреева* Марія Митроф.

Сумское Общественное Собраніе.

Владиславлевичъ Левъ Ал-ндров., кол. секр. Старшины *Фонъ-Лоретцъ-Эблинъ* Вильг. Адольф., тит. сов. *Золотаревъ* Валер. Никол., отст. поруч. *Куровскій* Коз. Григор., стат. сов. *Де-Коннор*ъ Ник. Ал-ндров., надв. сов. *Бульмерингъ* Ал-сѣй Мих., тайн. сов. *Штрандтманъ* Ив. Ал-ндров., куп.

Бѣлопольская Городская Управа.

Городской голова *Ральфъ* Конст. Фран., двор. Членъ управы завѣд. хозяйств. частью *Цымбалъ* Як. Филип., мѣщ. Членъ управы завѣдывающій кассою *Кандыба* Фед. Васил., мѣщ. Секретарь думы и управы *Салаевъ* Ив. Никол., губ. секр.

Бѣлопольскій Городовой Сиротскій Судъ.

Предсѣдатела суда—Городской голова. Члены суда: *Пономаренко* Мих. Иван., пот. поч. гражд. *Хацько* Петръ Ѳеоктис., мѣщ. Дѣлопроизводитель *Салаевъ* Иванъ Никол., губ. секр.

Бѣлопольское городское по квартирному налогу Присутствіе.

Предсѣдатель *Грамматикати* Дим. Никол., подат. инсп., надв. сов. Члены присутствія *Кандыба* Фед. Васил., мѣщ. *Пономаренко* Ив. Яков., пот. поч. гражд. *Шоптенко* Ив. Коз., мѣщ. *Ральфъ* Іос. Фр., нотар. *Салаевъ* Ив. Ник., губ. секр. *Яковлевъ* Влад. Владим., нотар.

Бѣлопольскій Городской Общественный Банкъ.

Директоръ *Пивоваревъ* Ив. Семен., куп. Товарищи директора: *Сушковъ* Конс. Петр., куп. *Пелешукъ* Андр. Ал-сѣев., мѣщ. Завѣдывающій кассою бухгалтеръ *Кравченко* Петръ Яков., двор. Помощникъ бухгалтера *Сердюковъ* Афан. Иван., мѣщ.

Бѣлопольское Мѣщанское Управленіе.

Распорядительный староста *Андроновъ* Титъ Арсен., мѣщ. Податной староста *Хацько* Макс. Осип., мѣщ. Письмоводитель *Иваненко* Маркъ Конон., мѣщ.

Бѣлопольская Земская Больница.

Врачъ земской больницы *Пудиковъ* Конст. Петров. Больничная фельдшерица *Михѣева* Ал-ндра Ѳедор. Больничный фельдшеръ *Ведринскій* Петръ Григор. Больничная экономка *Ламмъ* Антонина Стефан.

Александровское Ремесленное Училище въ г. Бѣлопольѣ.

Завѣдывающій училищемъ *Коршиковъ* Арк. Ѳедор., двор. Законоучитель *Люминарскій* о. Андрей, свящ. Учитель *Базавлукъ* Геор. Иван., крест. Мастера: *Донинъ* Сем. Осип., крест. *Бржезовскій* Ант. Осип., мѣщ.

Бѣлопольское двухклассное училище.

Законоучитель *Ведринскій* о. Іоаннъ, свящ. Почетный блюститель *Ральфъ* К. Ф., двор. Учителя: *Волковъ* Н. Г., лич. поч. гражд. *Ракшевскій* Н. М. пот. поч. гр. *Жабка* Ѳ. Л., лич. поч. гражд. *Метельцевъ* М. Г.

Юнаковскій сельскій Банкъ.

Распорядитель *Толока* Анд. Петр., крест. Члены повѣрочнаго совѣта: *Крамаренко* Пав. Терен., крест. *Гирявенко* Никиф. Антон., крест. *Черный* Ѳед. Иван., крест. *Ермоленко* Ром. Иван., крест. Дѣлопроизводитель *Швецовъ* Ив. Иван., кр.

Почтовыя учрежденія.

Сумская почтово-телеграфная контора. Начальникъ конторы *Цвѣтковъ* Серг. Никол., кол. сов. Помощникъ его *Середа* Фед. Иван., надв. сов. Почт.-телеграфные чиновники III разр.: *Гесслеръ* Влад. Вил., кол. рег. IV разр.: *Черный* Петръ Васил., н. ч. *Дудукаловъ* Григ. Сем., н. ч. V разр.: *Сапухинъ* Ник. Иван., тит. сов. *Черноштанъ* Анд. Иван., н. ч. *Маковецкій* Анд. Хрис., н. ч. *Кривошеенко* Пав. Яков.. н. ч. *Пономаревъ* Анд. Васил., тит. сов. *Мандрыкинъ* Ник. Вас., н. ч. Женщина *Карпова* Юл. Иллар. VI разр. в. о.: *Шинишинъ* Ив. Алек., н. ч. *Бѣлозерскій* Исаакъ Григ., н. ч. *Тимошенко* Ив. Андр., н. ч. *Ткачевъ* Алек. Васил., н. ч. *Бабенко* Фед. Яков., н. ч. *Бѣлоножка* Ив. Тим., н. ч. VI разр. н. о.: *Черкаска* Вл. Григ., н. ч. Надсмотрщики: в. о.: *Введенскій* Мих. Иван., тит. сов. н. о. *Зачепило* Коз. Іосиф., н. ч.

Бѣлопольская почтово-телеграфная контора. Начальникъ конторы *Ольшевскій* Фед. Франц., надв. сов. Помощникъ *Гусенко* Ал-ндр Герас., тит. сов. Надсмотрщикъ *Зоричъ* Зах. Евдок., н. ч.

Ворожбянская почтово-телеграфная контора. Начальникъ конторы *Горяиновъ* Ал-ндръ Ѳедор., надв. сов. Помощникъ *Грицаенко* Фед. Иван., н. ч. Почт.-телеграфные чиновники: V разр. *Соловьевъ* Ив. Филип., н. ч. VI разр. в. о.: *Саранча* Ив. Захар., н. ч. *Переходъ* Стеф. Роман., н. ч. VI разр. н. о.: *Воржай* Вас. Іосифов., н. ч. *Коваль* Сем. Иван., н. ч. Надсмотрщики: в. о. *Ковалевскій* Григ. Иван., н. ч. н. о. *Кузнецовъ* Мих. Митроф., н. ч.

Бѣловодская точтово-телеграфная контора. Начальникъ конторы *Москвичевъ* Ив. Павл., надв. сов. Почтово-телеграфный чиновникъ VI разр. н. о. *Мальцевъ* Мих. Троф., н. ч. Надсмотрщикъ н. о. *Ивановъ* Як. Мих., н. ч.

Юнаковское почтово-телеграфное отдѣленіе. Начальникъ отдѣленія *Зеновичъ* Вяч., кол. рег. Надсмотрщикъ *Сукачевъ* Ал-ндръ Васил., н. ч.

Духовенство Сумскаго уѣзда.

Благочинные: 1 округа *Дмитріевъ* Іоаннъ Захар., свящ., г. Сумы. 2 округа *Чугаевъ* Алек. Роман., прот., г. Бѣлополье.

1-го округа. Г. Сумъ. Соборно-Преображенская ц.—*Никольскій* Вас. Васил., прот. *Фесенковъ* Ник. Стеф., прот. *Церковницкій* Ал-ндръ Никол., свящ. *Левитскій* Пав. Ильичъ, сверхштатный свящ. *Юрковскій* Ѳеод. Евфим., шт. діак. *Ракшевскій* Евг. Митроф., діак.-псал. *Подлуцкій* Порф. Иван., діак.-псал. *Хижняковъ* Мих. Ѳеод., діак.-псал. Николаевская ц.—*Недѣлька* Сим. Троф., свящ. *Полницкій* Гавр. Ксеноф., діак.-псал. Воскресенская ц.—*Хижняковъ* Пав. Петр., свящ. *Никольскій* Іоаннъ Андреев., діак.-плас. Рождество-Богородичная ц.—*Сорочинскій* Плат. Иван., свящ. *Арбузовъ* Вас. Тимоѳ., діак. *Бондаренко* Тим. Косьм., псал. Троицкая ц.—*Мигулинъ* Ал-сѣй Иван., свящ. *Сиромахинъ* Іоаннъ Павл., діак. *Рождественскій* Вас. Григор., діак.-псал. Ильинская ц.—*Дмитріевъ* Іоаннъ Захарьев., свящ. (онъ же благочинный 1 округа). *Григоровичъ* Филар. Иван., свящ. *Корнильевъ* Мих. Григор., діак. *Сукачевъ* Митр. Кирил., псал. *Бибичъ* Леон. Филип., псал. Покровская ц.—*Виноградскій* Дим. Ильичъ, свящ. *Бутковъ* Ал-сѣй Михайл., діак. *Полтавцевъ* Всев. Васил., псал. Петро-Павловская (кладбищенская) ц.—*Мощенко* Ник. Петр., свящ. *Григорьевъ* Петръ Тимоѳ., псал. Село Лука, Іоанно-Предтечинская ц.—*Червонецкій* Ант. Васил., свящ. *Зиньковскій* Ник. Яков., псал. С. Токари, Іоанно-Предтеченская ц.—*Стеллецкій* Серг. Иван., свящ. *Перепелица* Макс. Прок., и. д. псал. С. М.-Чернетчины, Всѣхсвятская ц.—*Крохатскій* Стеф. Макар., свящ. *Ѳедоровскій* Ал-ндръ Васил., діак.-псал. С. Б.-Чернетчина, Іоанно-Богословская ц.—*Крыжановскій* Вас. Иванов., свящ. *Гораинъ* Зах. Петров., псал. С. Тимоѳеевка, Христо-Рождественская ц.—*Полтавцевъ* Геор. Васил., свящ. *Эннатскій* Іоаннъ Петр., діак. *Дикаревъ* Вас. Гавр., псал. Сл. В.-Сыроватка, Успенская ц.—*Ситенко* Іоаннъ Васил., свящ. *Чудновскій* Ал-ндръ Иван., свящ. *Левандовскій* Сер. Иван., діак. *Васильковскій* Стеф. Прок., псал. *Кравченко* Ант. Иван., и. д. псал. Сл. В.-Бобрикъ, Вознесенская ц.—*Могилянскій* Мих Ѳедор., свящ. *Бѣляевъ* Мелетій Ѳеод., свящ. *Васильковскій* Іаковъ Иван , діак. *Ступницкій* Сим. Павлов., псал. *Торанскій* Ал-ндръ Ѳеод., и. д. псал. Сл. Н.-Сыроватка, Тихоновская ц.—*Калюжный* Ник. Самуил., свящ. *Косьянюкъ* Никита Васил., діак. *Сиромахинъ* Ѳеод. Ив., и. д. псал. Покровская ц.—*Бѣляевъ* Ал-ндръ Никол., свящ *Стефановскій* Ник. Митр., свящ. *Червонецкій* Діон. Иван., псал. *Крыжановскій* Витал. Иван., псал. С. Низы, Іоанно-Богословская ц.—*Ѳедоровъ* Тим. Конст., свящ. *Ветуховъ* Васил. Данил., псал. С. Старое, Николаевская ц.—*Сперанскій* Конс. Михайл., свящ. *Ковалевскій* Дим. Григор., и. д. псал. С· Шпилевка, Покровская ц.—*Бѣлогорскій* Іоаннъ Андр., свящ. *Григорьевъ* Іоаннъ Петров., діак. *Ястремскій* Карпъ Иванов., псал. С, Ильмы, Казанская ц.—*Теренко* Евг. Влад., свящ. *Бутскій* Макс. Васил., псал.

2-й округъ. Г. Бѣлополье, Рождество-Богородичная ц.—*Чугаевъ* Ал-сѣй Роман., прот. *Илларіоновъ* Ксен. Аѳан., свящ. *Краснокутскій* Ив. Васил., діак. *Шемигоновъ* Петръ Иван., псал. Покровская ц.—*Ведринскій* Ив. Никол., свящ. *Подольскій* Ал-ндръ Антон., псал. Преображенская ц.—*Ракшевскій* Митр. Григор., прот. *Бородаевскій* Ив. Васил., діак. *Ѳедоровъ* Ант. Никол., псал. Пророко-Ильинская ц.—*Подлуцкій* Макс. Стеф., свящ. *Подольскій* Ал-сѣй Антон., діак. *Бондарь* Андр. Петр., и. д. псал. Петро-Павловская ц.—*Люминарскій* Андр. Васил., свящ. *Воиновъ* Стеф. Васил., діак. *Заводовскій* Петръ Димит., псал. Архангело-Михайловская ц.—*Чугаевъ* Сер. Ал-сѣев., свящ. *Вербицкій* Конс. Петр., псал. Сл. Климовка, Успенская ц.—*Еварницкій* Петръ Мих., свящ. *Богославскій* Вас. Конст., діак. *Быковъ* Макар. Аѳан., псал. Сл. Ворожба, Покровская ц.—*Пономаревъ* Вас. Васил., свящ. *Котляревскій* Мих. Конст., свящ. *Пивинскій* Леон. Никол., діак. *Годлевскій* Вас. Иван., псал. *Ковалевъ* Вас. Иван., и. д. псал. Сл. Прорубъ, Троицкая ц.—*Ковалевскій* Ив. Яков., діак. *Сиренко* Стеф. Андр., псал. С. Искрисковщина, Варваринская ц.—*Климентьевъ* Андр. Павл., свящ. *Чулковъ* Стеф. Алексѣев., псал. *Бутскій* Зах. Васил., псал. С. Павловки, Архангело-Михайловская ц.—*Захарьевъ* Іоаннъ Ром., свящ. *Чепуринъ* Ник. Викт., свящ. *Раевскій* Вас. Павл., діак. *Нивинскій* Петръ Моис., діак.-псал. *Лисовой* Стеф. Стефан., и. д. псал. Сл. Рѣчки, Покровская ц.—*Крыжановскій* Сер. Стеф., свящ. *Ястремскій* Ив. Иван., діак. *Поповъ* Гр. Петр., псал. Троицкая ц.—*Бесѣда* Григ. Симеон., свящ. *Роменскій* Сим. Петров., діак. *Рокитянскій* Петръ Ал-ндров., и. д. псал. С. Воробьевка, Георгіевская ц.—*Рогальскій* Мих. Стеф., свящ. *Краснокутскій* Вас. Васил., діак. *Колосовъ* Ив. Ал-ндров., псал. С. Виры, Всѣхсвятская ц.—*Флоринскій* Викт. Ив., свящ. *Бойко* Илія Митроф., свящ. *Полтавцевъ* Конст. Васил., діак. *Квитковскій* Пав. Петр., псал. *Ковалевскій* Ник. Павл., псал. С. Ульяновка, Пророко-Ильинская ц.—*Ѳедоровскій* Ник. Гавр., прот. *Огинскій* Вас. Ал-ндров., свящ. *Соколовъ* Григ. Конст., діак. *Чумаковъ* Ѳеод. Григ., псал. *Чумаковъ* Ник. Ѳеодор., псал. С. Николаевка, Іоанно-Богословская ц.—*Ставровскій* Петръ Андр., свящ. *Пономаренко* Стеф. Иван., и. д. псал. С. Андреевка, Іоанно-Воинская ц.—*Лысенко* Пав. Павл., свящ. *Лукомскій* Сим. Иван., діак. *Прядкинъ* Вяч. Павл., псал. С. Кальченково, Рождество-Богородичная ц.—*Веселовскій* Маркъ Иван., свящ. *Слюсаревъ* Мих. Павл., свящ. *Крушедольскій* Вас. Мих., діак. *Новомирскій* Ив. Никол., псал. *Новомирскій* Ѳеод. Иван., псал. С. Ободы, Покровская ц.—*Степурскій* Ив. Павл., свящ. *Быковъ* Пав. Аѳан., псал. С. Степановка, Георгіевская ц.—*Артюховскій* Ал-сѣй Ал-ндров., свящ. *Татариновъ* Ив. Павлов., діак. *Сукачевъ* Мих. Прокоп., псал. С. Подлѣсновка, Николаевская ц.—*Ильинскій* Пав. Петр., свящ. *Поздняковъ* Іос. Косьм., псал. С. Терешковка, Іоанно-Предтеченская ц.—*Хижняковъ* Ѳеод. Петр., свящ. *Чубарь* Тим. Симеон., и. д. псал.

Волостныя Правленія и Волостные Суды.

Бѣловодской волости: Старшина *Даниленко* Дан. Ильичъ. Волостной писарь *Поповъ* Ив. Гавр., Предсѣдатель суда *Варака* Арт. Моис.

Бѣлопольской волости: Старшина *Катричъ* Мат. Семен. Волостной писарь *Солодкій* Ив. Иван. Предсѣдатель суда *Садовой* Арт. Григор.

Велико-Бобринской волости: Старшина *Дьяченко* Петръ Иван. Волостной писарь *Москаленко* Пантел. Никит. Предсѣдатель суда *Пономаревъ* Андр. Авксен.

Верхне-Сыроватской волости: Старшина *Середа* Тим. Алексѣев. Волостной писарь *Онопко* Пав. Моис. Предсѣдатель суда *Кабанецъ* Тих. Аким.

Вировской волости: Старшина *Сидоренко* Пав. Андр. Волостной писарь *Коваленко* Ив. Яков. Предсѣдатель суда *Коротунъ* Ѳед. Григор.

Ворожбянской волости: Старшина *Сердюкъ* Сем. Исидор. Волостной писарь *Пановъ* Стеф. Мирон. Предсѣдатель суда *Сердюкъ* Петръ Карп.

Куяновскій волости: Старшина *Дудченко* Вас. Васил. Волостной писарь *Часникъ* Фед. Егор. Предсѣдатель суда *Ященко* Прок. Артем.

Нижне-Сыроватской волости: Старшина *Коротенко* Серг. Егор. Волостной писарь *Бездидько* Петръ Семен. Предсѣдатель суда *Кійко* Кондр. Иванов.

Николаевской волости: Старшина *Самотой* Ив. Павл. Волостной писарь *Кривцовъ* Ив. Троф. Предсѣдаталь суда *Сысенко* Петръ Анис.

Писаревской волости: Старшина *Гармашъ* Петръ Захар. Волостной писарь *Сороченко* Никиф. Максим. Предсѣдатель суда *Коваленко* Тим. Тимоф.

Прорубской волости: Старшина *Собка* Григ. Серг. Волостной писарь *Сохановъ* Афан. Терент. Предсѣдатель суда *Вировецъ* Кир. Михайл.

Рѣчанской волости: Старшина *Теницкій* Пав. Макар. Волостной писарь *Боровикъ* Дмит. Аврам. Предсѣдатель суда *Муха* Афан. Иван.

Степановской волости: Старшина *Баскаковъ* Іос. Ал-ндров. Волостной писарь *Галунъ* Сам. Стеф. Предсѣдатель суда *Лебедь* Никит. Прок.

Стецковской волости: Старшина *Литвинъ* Ник. Васил. Волостной писарь *Сотниченко* Ник. Васил. Предсѣдатель суда *Чайка* Дмит. Иван.

Сумской волости: Старшина *Бондаренко* Ал-ндръ Иван. Волостной писарь *Гусевъ* Петръ Матв. Предсѣдатель суда *Гриценко* Андр. Иван.

Терешковскій волости: Старшина *Бабка* Андр. Потап. Волостной писарь *Голодный* Савва Георг. Предсѣдатель суда *Тещенко* Арт. Игнат.

Ульяновской волости: Старшина *Денисенко* Ив. Афан. Волостной писарь *Котенко* Як. Гур. Предсѣдатель суда *Близнюкъ* Ѳед. Ѳедор.

Хотѣнской волости: Старшина *Коваленко* Мих. Степ. Волостной писарь *Теницкій* Ал-сѣй Степ. Предсѣдатеть суда *Покидченко* Ив. Иван.

Чернетчинской волости: Старшина *Пшикъ* Як. Корн. Волостной писарь *Левченко* Петръ Яков. Предсѣдатель суда *Потомахинъ* Евгр. Леон.

Юнаковской волости: Старшина *Олейниченко* Андр. Григ. Волостной писарь *Кривомазовъ* Макс. Стеф. Предсѣдатель суда *Литвиненко* Пав. Троф.

Ястребенской волости: Старшина *Касьяненко* Ив. Кирил. Волостной писарь *Приходченко* Алекс. Евѳ. Предсѣдатель суда *Гончаровъ* Ник. Яков.

Харьковскій уѣздъ.

Канцелярія Предводителя Дворянства.

(Рыбная ул., д. № 36. Телефонъ № 474).

Предводитель Дворянства Харьковскаго уѣзда *Голицынъ* Алек. Дмитр., князь, кол. сек. Кандидатъ къ Предводителю Дворянства *Литаревъ* Серг. Никол., губ. сек. Секретарь *Левитскій* Никол. Ал-дров., тит. сов.

Дворянская Опека.

(Рыбная ул., д. № 36. Телефонъ № 474).

Предсѣдатель—Предводитель Дворянства. Члены опеки: *Альховскій* Ал-ндръ Анатольев., кол. секр. *Гринченко* Дмитр. Яков., отст. шт.-ротмистръ. Протоколистъ *Левитскій* Никол. Ал-ндров., тит. сов.

Уѣздный Съѣздъ.

(Рыбная ул., д. № 36. Телефонъ № 474).

Предсѣдатель Съѣзда—Предводитель Дворянства. Уѣздный членъ Окружнаго Суда *Абрамовъ* Георг. Никол., стат. сов. Земск. начальн.: 1 участка—*Цетреусъ* Влад. Вас., отст. кап. 2 уч.—*Турчаниновъ* Леон. Мих., тит. сов. 3 уч.—*Демьяненко* Петръ Ал-ндров., надв. сов. 4 участ.—*Саковичъ* Петръ Антон., кол. сов. 5 участ.—*Добросельскій* Петръ Петров., кол. сов. 6 участ.—*Павловъ* Никол. Тимоф., стат. сов. Секретарь Съѣзда *Очкуровъ* Андр. Никол., кол. асс.

Уѣздный Училищный Совѣтъ.

Предсѣдатель—Предводитель Дворянства. Члены: Инспекторъ народныхъ училищъ *Бараковскій* Ал-ндръ Григ. Отъ Епархіальнаго вѣдомства *Тимофѣевъ* Петръ Федор., прот. Отъ Мин. Внутр. Дѣлъ *Нерослевъ* Влад. Ал-чъ. Отъ уѣзднаго земства *Литаревъ* Серг. Никол., губернск. секр. *Чернай* Ник. Ал-ндров., стат. совѣтн. *Файстъ* Эдуардъ Франц. Земскіе начальники.

Харьковскій Уѣздный Комитетъ Попечительства о народной трезвости.

(Рнбная ул., д. Иванова, № 36. Телефпаъ № 474).

Предсѣдатель—Уѣздный предводитель дворянства. Заступ. мѣсто Предсѣдателя—Земскій начальникъ 5-го участка Харьковскаго уѣзда. Казначей—Податной инспекторъ 1-го участка Харьковскаго уѣзда. Члены Комитета: Депутатъ отъ духовнаго вѣдомства *Поповъ* о. Даніилъ, свящ. Директоры мужскихъ гимназій, Реальнаго и Коммерческаго училищъ. Инспекторъ Народныхъ училищъ Харьковскаго уѣзда. Уѣздный Наблюдатель церковно-приходскихъ школъ *Тимофѣевъ* о. Петръ, прот. Уѣздный Членъ Окружнаго Суда по Харьковскому уѣзду. Товарищъ Прокурора Харьковскаго Окружнаго Суда. Харьковскій Палиціймейстеръ. Уѣздный Исправникъ. Окружной надзиратель 1-го Округа Харьк. губ. Уѣздный Воинскій Начальникъ. Помощникъ Начальника губернскаго жандармскаго управленія. Земскіе Начальники Харьковскаго уѣзда. Податные Инспектора гор. Харькова и Харьковскаго уѣзда. Харьковскій уѣздный врачъ. Почетные и участковые мировые судьи гор Харькова и Харьковскаго уѣзда. Предсѣдатель уѣздной земской управы. Члены отъ уѣзднаго земскаго собранія: *Чунихинъ* Леонт. Львов. и *Уткинъ* Конст. Петр. Членъ Харьковской городской управы *Серебряковъ* М. М. Дѣлопроизводитель *Евтушенко* С. Я., л. п. г.

Уѣздный Комитетъ попечительства о дѣтскихъ пріютахъ.

(Рыбная ул., д. № 36. Телефонъ № 474).

Предсѣдатель—предв. двор. Дѣйств. члены: Харьк. уѣздный исправникъ. Предсѣдатель Харьк. Уѣздн. Земск Управы Городской Голова. Инспект. народн. учил. *Барановскій* Ал-ндръ Григ. Уѣздн. врачъ. Земскіе начальники. Почетные члены: *Корытинъ* Ал-сѣй Ник., поч. гр. Онъ же казначей. *Рейнике* Арс. Арс., тит. сов. *Иванчинъ* Влад. Вас., губ. секр. *Шкоде* Мих. Иван., тит. сов. *Язевъ* Ефимъ Ефим., нотар. Дѣлопроизводитель *Левитскій* Никол.Ал-ндр., тит. сов.

Харьковское Уѣздное по воинской повинности Присутствіе.

(Рыбная ул., д. № 36. Телефонъ № 474).

Предсѣдатель—уѣздный Предводитель Дворянства. Члены: Уѣздный Исправникъ. Уѣздный Воинскій Начальникъ. Членъ Уѣздной Земской Управы. Дѣлопроизводитель *Евтушенко* Стефанъ Яков., поч. гр.

Управленіе Уѣзднаго Воинскаго Начальника.

Уѣздный Воинскій Начальникъ *Сташевскій* Влад. Петр., полк. Помощникъ Воинскаго Начальника *Вознесенскій* Евген. Александр., подп. Дѣлопроизводитель по хозяйственной и строев. частямъ *Мельникъ* Калиникъ Иван., колл. асс. По запасной части *Кузнецовъ* Григ. Матв., губ. секр Прикомандированные къ Управленію завѣд. перес. частью и складами имущества: *Дембашевскій* Андр. Никол., поруч. *Кузнецовъ* Григ. Григ., прап. Вр. и. д коменданта гор. Харькова *Горбаневъ* Григ. Сем., подп. Вр. и. д. комендантскаго адъютанта *Панфиловъ* Вас. Иван.

Уѣздное полицейское управленіе.

Уѣздный Исправникъ *Поповъ* Ник. Андр., кол. сов. И. д. помощника исправника *Удянскій* Влад. Вас., кол. рег. И. д. секретаря *Пантелеевъ* Ник. Федор., н. н. Столоначальники: *Крикуновъ* Анис. Алекс., н. ч. *Давидзякъ* Филиппъ Онуфріев., н. ч. Регистраторъ *Смирнитскій* Фед. Моис., тит, сов. Становые пристава: 1 стана—*Турбинъ* Дм. Вас., кол. секр., г. Харьковъ. 2 стана—*Городенскій* Мих. Ник., титул. сов., слоб. Дергачи. 3 стана *Абушинъ* Конст. Фед. кол. асс., зашт. городъ Золочевъ.

Уѣздный Распорядительный Комитетъ.

Предсѣдатель Комитета—Уѣздный Исправникъ. Члены: Харьковскій уѣздный воинскій начальникъ и членъ Харьковской уѣздной земской управы по назначенію.

Харьковское Уѣздное Раскладочное по Государственному промысловому налогу Присутствіе 2-го Податнаго участка.

(Скрыпницкая ул., д. № 3. Телефонъ № 868).

Предсѣдатель присутствія, податн. инспект. 2-го участка Харьк. уѣзда *Ромашкевичъ* Ал-ндръ Иванов., кол. сов. Члены присутствія: *Брызгалинъ* Ал-ндръ Андр., старш. помощ. акциз. надзир. 1-го округа Харьковск. губ. *Борткевичъ* Эдуардъ Людвигов., пот. двор. *Старченко* Афан. Никит., крест. *Гюльцгофъ* Вас. Вихерев., двор. *Солдатенко* Степ. Семен., крест. *Мошенскій* Фед. Порфирьев., куп. *Денисовъ* Влад. Федоров. Кандидаты: *Енько* Іос. Назаров., куп. *Рыковъ* Никол. Ал-ндров., куп. *Маляренко* Мих. Архипов.. крест.

Уѣздная Земская управа

Предсѣдатель управы *Литаревъ* Серг. Никол., двор. Члены управы: *Богуславскій* Пет. Ричард. *Свѣтличный* Ал-сѣй Григ. кр. *Гришенко* Петръ Ив. Секретарь *Марковскій* Влад. Алексѣев. Дѣлопроизводитель *Ковалевъ* Вас. Вас., шт.-кап. въ отст. Бухгалтеръ *Грековъ* Ал-ндръ Павл. Агрономъ *Піотровскій* Викент. Людв. Архитекторъ *Виноградскій* Ив. Ник. Землемѣръ *Ивановъ* Ив. Степ. Техникъ губ. земства *Цаппрунъ* Ал-сандръ Иван. Завѣдыв. почтов. отдѣл. *Стеценко* Никол. Иван., кол. ассес.

Харьковское Земство.

Медицинскій персоналъ. Врачи: 1-го участка *Чугаевъ* Анат. Андр. 2-го уч.—*Гречанинъ* Ив. Викт. 3-го участ.—*Поповъ* Ал-сѣй Митров. 4-го участ.—*Шиловъ* Ал-сѣй Влад. 5-го участ.—*Пономаренко* Ал-сандръ Иван. 6-го участ.—*Авдаковъ* Вячесл. Мих. 7-го участ. *Харьковъ* Яковъ Никан. 8-го участ.—*Рѣзниченко* Мих. Георг. Межъуѣздный *Поповъ* Ал-сѣй Ал-сѣев. Запасный *Эвенховъ* Ий. Степ. Ветеринарный персоналъ. Врачи: 1 участ.—*Чунихинъ* Викт. Леонид. 2 участ.—*Андренко* Леон. Вас. 3 участ.—*Дубровинъ* Фед. Леонид. 4 участ.—*Лавренко* Мих. Никол. 5 участ.—*Богомоловъ* Вас. Вас. 6 участ.—*Вычегжанинъ* Ив. Степ.

Списокъ гласныхъ Харьковскаго уѣзднаго земскаго собранія, избранныхъ на трехлѣтіе съ 1904 года.

Князь *Святополкъ-Мирскій* Петръ Дмитр. *Фонъ-деръ-Лауницъ* Влад. Федор. Князь *Голицынъ* Ал-ндръ Дмитр. Князь *Голицынъ* Серг. Дмитр. *Илларіоновъ* Ник. Семенов. *Литаревъ* Серг. Никол. *Чунихинъ* Леон. Львов. *Каразинъ* Бор. Иван. *Богуславскій* Петръ Ричардов. *Демьяненко* Петръ Ал-ндров. *Файстъ* Эдуардъ Франц. *Рейнике* Арсеній Арсеніев. *Фонъ деръ Лауницъ* Федоръ Федоров. *Мигринъ* Никол. Степанов. *Колокольцовъ* Вас. Григ. *Бенике* Артуръ Августов. *Черняковъ* Никол. Петров. *Чернай* Никол. Ал-ндров. *Добросельскій* Петръ Петров. *Корытинъ* Ал-сѣй Николаев. *Стефановъ* Ал-сѣй Григ. *Ващенко* Иванъ Осипов. *Баранникъ* Іосифъ Лукьянов. *Коваленко* Лаврентій Леонтьев. *Сѣрый* Серг. Миронов. *Лелюкъ* Никол. Иванов. *Моисеенко* Иванъ Антонов. *Свѣтличный* Ал-сѣй Григ. *Островскій* Сем. Иванов. *Мовчанъ* Петръ Лаврентьев. *Кротченко* Дан. Антонов. *Зайцевъ* Сем. Вас. *Лаптій* Петръ Павлов.

Харьковское Земледѣльческое училище

(Ст. Дергачи К.-Х.-С. ж. д. Телефонъ—земскій 48).

Директоръ *Макуловъ* Ф. Дм., князь, д. ст. сов. Управляющ. ферм. *Будный* Ив. Люц., двор. Инспекторъ *Ивановъ* Гр. Пет., кол. сов. Учителя: *Алексѣевъ* Ал. Ив., ст. сов. *Бѣлецкій* Ив. Ив., ст. сов. *Загорскій* П. Арт., ст. сов. *Теряевъ* Ал. Сер., священ. *Рейнфельдъ* Ал. Яков., кол. сов. *Песочинъ* Ал. Ив., кол. сов. *Порхуновъ* Ал. Иван., кан. Моск. унив. *Тиховскій* П. Ив., надв. совѣт. Преподаватель *Пржепіорскій* Вл. Ст., над. сов. Надзиратели: *Евецкій* Пет. Алекс. над. совѣт. *Ломакинъ* Вл. Ив., над. сов. Письмов.-Бухгалт. *Евеикій* Никол. Алек., кол. асс. Помощ. управляющ. фер. *Кадничанскій* Вас. Вас., тит. сов. Фельдшеръ *Ковалевъ* Ал. Мар., кол. рег. Садовникъ *Крауликъ* Ив. Фран., мѣщ. Бонитеръ *Морозовъ* Іон. Мих., окон. харьк. зем. учил. Лаборантъ *Шабуневичъ* Вл. Іос., оконч. харьк. земл. учил. Псаломщикъ *Косьминъ* Петр. Александров. Надзиратель *Посельскій* Степан. Моисеев.

Общество вспомоществованія нуждающимся учащимся въ Харьковскомъ Земледѣльческомъ училищѣ.

Предсѣдатель правленія общества *Рейнфельдъ* А. Я., кол. совѣт. Члены правленія: *Теряевъ* А. С., свящ. *Бѣлецкій* И. И., ст. сов. *Евецкій* П. А., над. сов. *Пржепіорскій* В. С., над. сов. *Порхуновъ* А. И. канд. Имп. Моск. Унив.

Харьковскій Исправительный пріютъ съ состоящею при немъ Деркачевскою школою садоводства и огородничества.

Предсѣдатель Правленія *Клоповъ* Иванъ Ал-сѣевичъ, прис. пов. Кандидатъ Предсѣдателя *Затворницкій* Яковъ Мих. Казначей *Янсонъ* Ал-сандръ Рафаил., двор. Секретарь *Оршанскій* Моисей Григ., кандид. правъ. Кандидатъ Казначея *Куликовъ* Ал-сандръ Иван., почет. гражд. Кандидатъ Секретаря *Куликовъ* Бор. Павлов., прис.

повѣр. Члены Правленія: *Стояновъ* Андр. Никол., дѣйст. стат. сов. *Раевскій* Серг. Ал-сандр., дѣйст. ст. сов. *Давтьянцъ* Григ. Гавр. Губернскій тюремный инспекторъ *Звонниковъ* К. М., дѣйст. стат. сов. *Падеревскій* Ричардъ Иванов., прис. повѣр. *Приходьковъ* Конст. Павл., прис. повѣр. *Грейденбергъ* Бор. Савельев., докт. мед. *Ремизова* Марія Никол. Директоръ пріюта и Попечитель Деркачевской школы садоводства и огородничества *Мартыновъ* Сергѣй Ал-сандр., кол. сов. Управляющій школою *Бурашко* Семенъ Вас., надв. сов. Врачъ пріюта и школы садоводства *Баранниковъ* Иванъ Адріан., докт. мед. Законоучитель *Толмачевъ* о. Аѳанасій, свящ. Воспитатель и учитель *Негреба* Ал-сандръ Павлов., поч. гражд. Воспитатель и фельдшеръ *Мякшинъ* Ал-сандръ Григ. Столярный мастеръ *Хавроненко* Констант. Ѳедор., почетн. гражд.

Золочевское Городское Упрощенное Управленіе.

Городской Староста *Николаенко* Федоръ Васил., куп. Помощникъ Городского Старосты *Кузьменко* Иванъ Леонт., крест.

Золочевскій Сиротскій Судъ.

Предсѣдатель Сиротскаго Суда *Колесниковъ* Иванъ Павлов., мѣщ. Члены Сиротскаго Суда: *Левадній* Ѳедоръ Вас., мѣщ. *Морозовъ* Петръ Ефим., мѣщ.

Золочевское почтово-телеграфное отдѣленіе.

Начальникъ почтово-телеграфнаго отдѣленія *Яншинъ* Вас. Иван., н. ч. II-г. чиновникъ IV разр. н. о. *Верескунъ* Мих. Вас., н. ч.

Мерефянское почтовое отдѣленіе.

Начальникъ почтоваго отдѣленія *Ивановъ* Ник. Иван., кол. секр.

Духовенство Харьковскаго уѣзда.

Благочинные: 1-го округа *Лобчинскій* Вас. Іос., свящ., сл. Мерефа. 2-го округа *В р пеловскій* Ал-сан. Никол., свящ., с. Пересѣчное. 3-го округа *Антоновъ* Фик. Дав., св., сл. Дергачи. 4-го окр. *Червонецкій* Ал-нд. Ѳеод., прот., сл. Б.-Даниловка.

1-й округъ. С. Артемовка, Введенская ц.—*Чернивецкій* Ник. Мих., свящ. *Дорошенко* Варѳ. Мих., псалом. С. Бабаи, Архангело-Михайловская ц.—*Лобковскій* Николай Григор., свящ. *Лукашевъ* Алексѣй Мих., діак. *Лобковскій* Мих. Григор., псалом. С. Безлюдовка, Покровская ц.—*Гор гинъ* Іоан. Захар., свящ. *Лобковскій* Петръ Ал-сѣев., діак. *Поповъ* Іоаннъ Ал-сѣев., псал.-діак. С. Березовое, Пророко-Ильинская ц.—*Феневъ* Пав. Евгр., свящ. *Ѳедоровъ* Алексѣй, псал. Николаевской ц. при фабрикѣ Т-ва М. С. Кузнецова въ Будахъ—*Торанскій* Іоаннъ Семен., священ. *Макухинъ* Ал-ндръ Григ., псал.-діак. С. Васищево, Димитріевскся ц.—*Червонецкій* Ник. Вас., свящ. *Подлуцкій* Вас. Ант., псал.-діак. С. Гіевка, Николаевская ц.—*Власовъ* Вас. Вас., свящ. *Даневскій* Ѳеодоръ Георг., псал.-діак. С. Жихорь, Николаевская ц.—*Калюжный* Іоаннъ Самуил., свящ. *Пономаревъ* Іоаннъ Вас., діак. *Заграфскій* Никол. Дм., псалом. С. Комаровка, Екатерининская ц.—*Шебатинскій*

Петръ Ал-сѣев., свящ. *Сукачевъ* Гавр. Стеф., псал. С. Мерефа, Николаевская ц.—*Любчинскій* Вас. Іосиф., свящ. *Поповъ* Димитр. Петров., псалом. С. Мерефа, Рождество-Богородичная ц.—*Соколовскій* Евламп. Ал-ндр., свящ. *Ковалевъ* Θеод. Ильичъ, діак. *Аксененковъ* Іоаннъ Вас., псалом. С. Озерянка, Іоанно-Предтеченская ц.—*Владыковъ* Конст. Петр., свящ. *Капустянскій* Мих. Андр., псалом. С. Островерховка, Покровская ц.—*Черняевъ* Елизаръ Макар., свящ. *Ястремскій* Никол. Ал-ндр., псал. С. Ракитное (Валков. у.) Архангело-Михайловская церковь—*Данилевскій* Дм. Петр., свящ. *Раевскій* Никита Яковл., псал. С. Рогань, Вознесенская ц.—*Ждановъ* Григ. Венедиктов., свящ. *Власовскій* Яковъ Андр., псал. С. Сороковка (Зміев. у.), Успенская ц.—*Николаевскій* Леонидъ, свящ. *Бурма* Ал-сѣй Ананьев., псалом. С. Хорошево, Воскресенская ц.—*Крыжановскій* Григ. Іоан., свящ. *Поповъ* Конст. Ал-ндр., псалом. С. Шубино, Архангело-Михайловская ц.—*Власовскій* Калистр. Петр., свящ. *Нигровскій* Вас. Вл., псал. Хорошевскій Вознесенскій жен. монастырь—*Пономаревъ* Полик. Мих., прот. *Вербицкій* Дм. Ал-ндр., свящ. *Ивановъ* Діом. Григ., діак.

2-й округъ. Сл. Ольшана, Покровская ц —*Житловъ* Ник. Астіон., прот. *Столяревскій* Георг. Павл., діак. *Власовскій* Ал-ндръ Павл., псал. Воскресенская ц.—*Грековъ* Ник. Ал-сѣев., свящ. *Григоровичъ* Вас. Іоан., діак. *Губскій* Θеод. Іоан., псал. Трехсвятительская ц.—*Григоревичъ* Евген. Стефан., свящ. Псаломщика мѣсто вакантно. Николаевская ц.—*Богославскій* Евген. Іоан., свящ. *Торанскій* Гавр. Θеодор., діак. Село Двурѣчный Кутъ, Рожд.-Богород. ц.—*Ястремскій* Вас. Іоан., свящ. *Литкевичъ* Григ. Андр., псал. С Пересѣчное, Арх.-Михаил. ц.—*Вертеловскій* Ал-ндръ Ник.,, свящ. *Григоровичъ* Іоаннъ Вас., псал. *Таранскій* Макар. Прокоп., псал. С. Гавриловка, Христо-Рождественская ц.—*Стеллецкій* Сѵмеонъ Стефан., свящ. *Малиженовскій* Мих. Θеодоров., псал. С. Синолицевка. Николаевская ц.—*Поповъ* Евфим. Андреев., свящ. *Чумаковъ* Іоаннъ Іоаннов., псал. С. Григоровка, Николаевская ц.—*Соколовскій* Мих. Вас., прот. *Тюковъ* Іоаннъ, діак. *Мураховскій* Антон. Іоаннов., діак. С. Песочинъ, Васильевская ц.—*Василевскій* Ал-сѣй Іоаннов., свящ. *Дахнѣвскій* Никол., Стефан., псал. С. Коротичъ, Покровская ц.—*Шокотовъ* Порф. Димитр., ярот. *Краснокутскій* Іоаннъ Діом., псал. Сл. Люботинъ, Вознесенская ц. Валковскаго уѣзда—*Титовъ* Алексій Мих., свящ. *Стефановъ* Іоаннъ Африк., свящ. *Ходаковскій* Іоаннъ Вас., діак. *Торанскій* Григ. Павл., псал. *Капустянскій* Дим. Андр. Ст. Люботинъ, Х.-Н. ж. д. Св. Николая и Св. Муч. Царицы Александры ц.—*Стефановъ* Петръ Сѵменов., свящ. *Линицкій* Александръ Никол., діак. С. Вертѣевка, Петро-Павловская ц.—*Дикаревъ* Георг. Гаврил., свящ. *Гордѣенко* Прок. Іоан., *Пономаревъ* Тимоф. Мих., псал. С. Панъ-Ивановка, Преображенская ц.—*Сукачевъ* Дим. (Тим.) Дороф., свящ. *Власовскій* Анан. Іаков., псал. С. Большая Рогозянка, Вознесенская ц.—*Ковалевъ* Вас. Ник., свящ. *Добрецкій* Іоаннъ Іоан., діак. *Дюковъ* Григ. Петр., псал. С. Малая-Рогозянка, Успенская ц.—*Толмачевъ* Іоаннъ Афан., свящ *Сіятовскій* Іоаннъ Іаковл., псал. С. Полевое, Покровская ц.—*Богдановъ* Ник. Пав. свящ. *Бѣликовъ* Дим. Елисеев., псал.

3-й округъ. Заштатный городъ Золочевъ: Успенская ц.—*Ивановъ* Вас. Θеодор., свящ. *Анисимовъ* Мих. Семен., діак. *Жадановскій* Вас. Иван., псал. Николаевская ц.—*Шокотовъ* Григ. Порфир., свящ. *Жилинъ* Іоаннъ Θеодор., діак. *Петровскій* Мих. Иван., псал. Вознесенская ц.—*Ковалевскій* Гавр. Павл., свящ. *Кіяновскій* Петръ Стефан., діак. *Стрижковъ* Никол. Никифор., псал. Слоб. Дергачи: Николаевская ц.—*Антоновъ* Троф. Яковлев., свящ. *Лобковскій* Пав. Ал-сѣев., свящ. *Дегтяренко* Іоаннъ Данил., діак. *Васютинскій* Андр. Иван., діак.-псал. *Шебатинскій* Іаковъ Петров., псал. Рождество-Богородичная ц.—*Закрицкій* Іосифъ Андр., свящ. *Протопоповъ* Пав. Стеф., діак. *Туранскій* Григ. Михайлов., псал. Село Уды, Рождество-Богородичная ц.—*Дикаревъ* Іоаннъ Андр., свящ. *Поповъ* Григ. Павл., свящ.

Огульковъ Афан. Косьм., діак. *Михайловскій* Конст. Андр., псал. *Бергардъ* Арсен. Иван., псал. Сл. Казачья-Лопань, Архангело-Михайловская ц.—*Антоновъ* Филаретъ Давидов., свящ. *Никольскій* Өеодоръ Никол., свящ. *Семеновъ* Іоаннъ Вас., діак. *Поповъ* Вас. Өеодот., псал. Село Черкасская-Лозовая, Кресто-Воздвиженская ц.—*Петрусенко* Іоаннъ Павлов., свящ. *Гавришенко* Іоаннъ Роман., діак. *Висютинскій* Никол. Андр., псалом. Село Дементѣевка, Успенская ц.—*Стефановскій* Іоаннъ Вас., свящ. *Калашниковъ* Вас. Вас., діак.-псал. С. Должикъ, Владимірско-Богородичная ц.—*Капустинъ* Ник. Иван., свящ. *Краснокутскій* Антоній Іоаннов., діак. *Харченко* Ник. Иван., псал. Село Карасовка, Покровская ц.—*Волобуевъ* Геор. Іосиф., свящ. *Агнивцевъ* Ром. Андр., псал. Село Одноробовка, Христо-Рождественская ц.—*Жадько-Базилевичъ* Петръ Иван., свящ. *Поповъ* Вас. Андр., псал. Село Березовка, Николаевская ц.—*Флоринскій* Сем. Иван., свящ. *Жуковскій* Ник. Өеодор., псал. Село Мироновка, Троицкая ц.—*Иваницкій* Іаковъ Мих., свящ. Хуторъ Татаровка, Александро-Невская ц.—*Курской* Дим. Корнильев., свящ. *Поповъ* Пав. Петр., псал. Хуторъ Безруковъ, Іоанно-Богословская ц.—*Куницынъ* Андр. Вас., свящ. *Мартыненко* Ив. Онуфр., пс. Хут. Казачекъ, Николаевская ц.—*Андреевъ* Іоан. Пет., свящ. *Христіановскій* Стеф. Мих., псал. Харьковскій Епархіальный сиротскій пріютъ, Амвросіевская ц.—*Домницкій* Өеод. Вас., свящ. *Найдовскій* Ал-ндръ Ник., діак.-псал. Верхо-Харьковскій, второклассный дѣвичій монастырь, Николаевская ц.—*Красинъ* Митр. Павлов., свящ. *Найдовскій* Іоаннъ Ал-сѣев., свящ. *Юшковъ* Ал-ндръ Ал-сѣев., свящ. *Рыбалка* Дим. Мих., діак.

4-й округъ. Слоб. Большая-Даниловка, Георгіевская ц.—*Лебедевъ* Вас. Іоан., свящ. *Куницынъ* Серг. Елис., діак. *Кривоновъ* Симеонъ Іоан. и *Шебатинскій* Петръ Павлов., псал. Сл. Большіе-Проходы, Іоанно-Богословская ц.—*Якубовичъ* Серг. Өеод., свящ. *Измайловъ* Н. П., діак. *Пеллецкій* Афан. Мих., псал. С. Борщевое, Тихоновская ц.—*Ильинскій* Іоаннъ Вас., свящ. *Марченко* Григ. Іоан., псал. С. Веселое, Покровская ц.—*Бородаевъ* Ал-ндръ Дим., свящ. *Шебатинскій* Вас. Митроф., псал. С. Колупаевка, Архангело-Михайловская ц.—*Степурскій* Вас. Вас., свящ. *Рязанцевъ* Стеф. Герасим., и. д. псал. Сл. Липцы, Николаевская ц.—*Ладенко* Ник. Ник., свящ. *Сукачевъ* Гавр. Дороө., діак. *Книжниковъ* Іоаннъ Діонис., псал. Покровская ц.—*Шебатинскій* Митр. Өеодор., свящ. *Клевановъ* Ник. Симеон., псалом. Христо-Рождественская ц.—*Левандовскій* Ал-сѣй Іоаннов., свящ. *Сулима* Өеод. Григ., и. д. псал. Сл. Малая-Алексѣевка Софіевская ц.—*Егоровъ* Григ. Іуліан., свящ. *Стеллецкій* Өеод. Стеф., и. д. псал. С. Малые Проходы, Вознесенская ц.—*Навродскій* Ал-ндръ Мих., свящ. *Краснопольскій* Моисей Никит., и. д. псал. С. Непокрытое, Николаевская ц.—*Соколовскій* Дим. Вас., свящ. *Бородаевъ* Гавр. Вас., діак. *Воронинъ* Петръ Іоан., и. д. псал. С. Русская Лозовая, Николаевская ц.—*Иваницкій* Дим. Павл., свящ. *Чебановъ* Пав. Феофил., діак. *Поповъ* Ал-ндръ Порфир., псал. С. Русскіе Тишки, Кресто-Воздвиженская ц.—*Кипріановъ* Іоаннъ Антон., свящ. *Измайловъ* Митроф., Павлов. псал. С. Солнцевка, Іоанно-Богословская ц.—*Иваницкій* Григор. Павлов., свящ. *Татарскій* Өеодосій Ал-ндров., псал. С. Циркуны, Николаевская ц.—*Червонецкій* Ал-ндръ Өеодос., прот. *Гапчинскій* Григ. Каллиник., діак. *Прокоповичъ* Петръ Прокоп., псал. С. Черкасскіе Тишки, Рождество Богородичная ц.—*Щепинскій* Ал-сѣй Ал-ндр., свящ. *Семейкинъ* Петръ Іаковл., діак. *Криницкій* Антоній Ал-ндров., и. д. псал.

Волостныя правленія и волостные суды.

Алексѣевской волости: Старшина *Овчаренко* Ал-сѣй Степ. Волостной писарь *Зайцевъ* Сем. Вас. Предсѣдатель суда *Благой* Зах. Пантел.

Бабаевской волости: Старшина *Роденко* Полик. Ѳеод. Волостной писарь *Вериженко* Вас. Дан. Предсѣдатель суда *Вериженко* Кирил Стелпа.

Безлюдовской волости: Старшина *Яременко* Фед. Григ. Волостной писарь *Лукиринъ* Ник. Вас. Предсѣдатель суда *Ребровъ* Парфент. Титов.

Больше-Даниловской волости: Старшина *Ярмакъ* Троф. Петр. Волостной писарь *Носиченко* Мих. Миничъ. Предсѣдатель суда *Алешко* Илья Ильичъ.

Будянской волости: Старшина *Петренко* Терент. Лавр. Волостной писарь *Руденко* Мих. Ал-ндров. Предсѣдатель суда *Губскій* Игн. Андреев.

Вертѣевской волости: Старшина *Гончарь* Ив. Акимов. Волостной писарь *Уманцевъ* Никиф. Никит. Предсѣдатель суда *Калашникъ* Ив. Семен.

Веселовской волости: Старшина *Якименко* Герас. Петров. Волостной писарь *Гармашъ* Ив. Осипов. Предсѣдатель суда *Якименко* Дмитр. Моис.

Дементѣевской волости: Старшина *Ткаченко* Ѳед. Ѳедор. Волостной писарь *Оробченко* Плат. Серг. Предсѣдатель суда *Рыбалка* Автон. Семен.

Деркачевской волости: Старшина *Пономаренко* Денисъ Иван. Волостной писарь *Сергѣевъ* Серг. Никифор. Предсѣдатель суда *Мирошниченко* Андр. Гавр.

Должанской волости: Старшина *Коваленко* Лавр. Леонт. Волостной писарь *Гребенникъ* Мих. Петров. Предсѣдатель суда *Сильченко* Дмитр. Макар.

Жихорской волости: Старшина *Скляренко* Пав. Ал-ндров. Волостной писарь *Чалый* Ѳед. Терент. Предсѣдатель суда *Третьякъ* Андр. Андреев.

Золочевской волости: Старшина *Коваленко* Ив. Петров. Волостной писарь *Завадскій* Вас. Ив. Предсѣдатель суда *Ильченко* Пав. Григ.

Казачье-Лопанской волости: Старшина *Свѣчкарь* Мих. Селив. И. д. волостнаго писаря *Мирошниченко* Яковъ Иван. Предсѣдатель суда *Замлѣлый* Авксентій Васильев.

Карасевской волости: Старшина *Литвиновъ* Семенъ Тимоф. Волостной писарь *Лысакъ* Мих. Вас. Предсѣдатель суда *Цыбань* Вас. Иван.

Липецкой волости: Старшина *Пенцовъ* Лавр. Лавр. Волостной писарь *Варанникъ* Іосифъ Лукьян. Предсѣдатель суда *Поддубный* Мих. Терентьев.

Мерефянской волости: Старшина *Жигло* Степ. Антон. Волостной писарь *Калашникъ* Антон. Иван. Предсѣдатель суда *Даниленко* Ник. Павл.

Непокрытянской волости: Старшина *Калашникъ* Иванъ Порфирьев. Волостной писарь *Волченко* Никита Тарасов. Предсѣдатель суда *Берко* Ефимъ Андр.

Одноробовской волости: Старшина *Малафѣевъ* Ив. Яковл. Волостной писарь *Рѣзниченко* Прок. Степан. Предсѣдатель суда *Кожановъ* Степ. Ник.

Ольшанской волости: Старшина *Шелистъ* Мих. Федор. Волостной писарь *Кацавалъ* Петръ Вас. Предсѣдатель суда- -вакансія.

Основянской волости: Старшина *Загребелько* Вас. Петров. Волостной писарь *Свѣтличный* Серг. Павлов. Предсѣдатель суда *Томахъ* Ив. Гаврил.

Пересѣчанской волости: Старшина *Бугаенко* А-др. Емельян. Волостной писарь *Кіенко* Афан. Андр. Предсѣдатель суда *Кушнеренко* Григ. Кирил.

Роганской волости: Старшина *Ковтунъ* Стеф. Корнѣев. Волостной писарь *Сапсай* Ив. Иван. Предсѣдатель суда *Сапсай* Дмитр. Иван.

Рогозянской волости: Старшина *Косьминъ* Корнѣй Кузьм. Волостной писарь *Костенко* Ѳеод. Павлов. Предсѣдатель суда *Бѣловолъ* Илья Евстаф.

Удянской волости: Старшина *Ермаковъ* Никиф. Вас. Волостной писарь *Чудный* Киріакъ Григ. Предсѣдатель суда *Мининъ* Гавр. Филип.

Цыркуновской волости: Старшина *Бочарниковъ* Ал-сѣй Иван. Волостной писарь *Лаптій* Петръ Павл. Предсѣдатель суда *Турчинъ* Петръ Ильичъ.

Харьковской волости: Старшина *Компаніецъ* Фед. Григ. Волостной писарь *Золотаренко* Ал-сѣй Демид. Предсѣдатель суда *Шпакъ* Иванъ Аким.

51	**Машель** Евгеній Эдуардовичъ, поч. гражд.	Графской вол., 1 стана, 731 д.	Графское вол. правленіе.
52	**Макѣевъ** Петръ Кондратьевичъ, кр.	В.-Бурлуцкой вол., 2 ст., 1077 д.	В.-Бурлуцкое почт. отдѣл.
53	**Неклюдова** Елизавета Михайловна, жена титул. совѣт.	Х. Конный, В.-Бурлуцкой волости, 2 ст., 592 д.	Тоже.
54	**Пассекъ** Сергѣй Леонидовичъ, двор.	Старо-Салтовской волости, 1 ст., 3064 д.	Ст.-Салтовское вол. правл.
55	**Прошкинъ** Иванъ Алексѣевичъ, мѣщ.	Волоховской вол., 2 ст., 389 дес.	Волоховское вол. правл.
56	**Ребиндеръ** Николай Александровичъ, камергеръ Двора Его Величества.	Шиповатской вол., 2 ст., 1060 дес.	С. Шиповатое.
57	**Ребиндеръ** Александръ Александровичъ, колл. ассесоръ.	В.-Бурлуцкой вол., 2 ст., 1424 дес.	В.-Бурлуцкое почт. отд.
58	**Ребиндеръ** Марія Александровна, дочь генер. отъ инфантеріи, фрейлина Ихъ Величествъ.	3-й Николаевской вол., 2 стана, 500 дес.	3-я Николаевка.
59	**Ротермундъ и Вейссе** Высочайше утвержденное Товарищество.	Старо-Салтовской вол., 1 стана, 5591.	Рубежное почт. отдѣленіе.
60	**Сомовъ** Николай Николаевичъ, двор.	Шиповатской вол., 2 ст., 924 дес.	С. Шиповатое.
61	**Скалонъ** Николай Антоновичъ, оберъ-гофмейстеръ Двора Его Величества, генералъ отъ кавалеріи.	Бѣлоколодезской волости, 2 стана, 4455 дес.	Бѣлоколодез. почт. отдѣл.
62	**Скалонъ** Екатерина Петровна, вдова генералъ-маіора.	2-й Николаевской вол., 2 стана, 1485 дес.	2-е Николаев. вол. правл.
63	**Соловьевъ** Максимъ Терентьевичъ и жена его Матрена Егоровна, купцы.	В.-Бурлуцкой вол., 2 ст., 3789 дес.	Б.-Бурлуцкое почт. отдѣл.

64	**Селивановъ** Василій Максимовичъ, купецъ.	Шиповатской вол., 2 ст., 2270 дес.	С. Шиповатое.
65	**Стеценковское** Т-во въ числѣ 47 домохозяевъ.	Тоже, 433 дес.	Тоже.
66	**Тарасовъ-Каринскій** Степанъ Николаевичъ, двор.	Волоховской вол., 2 ст., 3156 дес.	С. Волоховка.
67	**Товарищество** въ числѣ 8 человѣкъ крестьянъ: Ткаченки Сергѣй, Владиміръ, Василій 1, Василій 2, Осиповичи и др.	Шиповатской вол., 2 ст., 348 дес.	С. Шиповатое.
68	**Товарищество** въ числѣ 13 чел.: Погребнюкъ Өеодоръ Петровичъ, Синянскій Сидоръ Дмитріевичъ и др.	Тоже, 349 дес.	Тоже.
69	**Товарищество** въ числѣ 29 чел.: Шкурапета Александръ Никитичъ, Кривуля Даніилъ и Моисей, Диденко Филиппъ, Никита, Павелъ и др.	Тоже, 348 дес.	Тоже.
70	**Товарищество** 1 Гниличанское въ числѣ 113 домохозяевъ крест.	Х. Марьинскій, 2-й Николаевской волости, 2 ст., 452 дес.	2-я Николаевка.
71	**Филонова** Надежда Михайловна, жена губ. секр.	Д. Викторовка, Графско-Сельской вол., 1 стана, 386 дес.	Графское.
72	**Федосѣева** Анна Андреевна, жена поручика.	Шиповатской вол., 2 ст., 341 дес.	С. Шиповатое.
73	**Федосѣевъ** Александръ Михайловичъ, ст. сов.	Тоже, 469 дес.	Тоже.
74	**Фурсина** Матрена Степановна, купчиха.	С. Чайковка, Волоховской вол., 2 ст., 1184 дес.	С. Волоховка.
75	**Шереметьевъ** Александръ Дмитріевичъ, графъ.	2-й Николаевской вол., 2 ст., 2582 дес.	2-я Николаевка.

76	**Шаховская** Софья Θеодоровна, княжна.	Ольховатской вол., 2 ст., 634 дес.	Ольховатское почт. отдѣл.
77	**Шишкинъ** Сергѣй Леонидовичъ, двор.	Шиповатской вол., 2 ст., 312 дес.	С. Шиповатое.
78	**Ширкова** Софья Александровна, жена надв. сов. и Валеріанъ Валеріановичъ сынъ.	С. Хатнее, В.-Бурлуцкой вол., 2 ст., 810 дес.	В.-Бурлуцкое почт. отдѣл.
79	**Шкодэ** Юлія Николаевна вдова подполковника.	С. Гатище, Волчанской волости, 345 дес.	Г. Волчанскъ.
80	**Шиповатское** Т-во въ числѣ 86 домохозяевъ.	Шиповатской вол., 2 ст., 648 дес.	С. Шиповатое.
81	**Шиповатское** Т-во въ числѣ 87 домохозяевъ.	Тоже, 477 дес.	Тоже.
82	**Шиповатское** Т-во въ числѣ 162 домохозяевъ.	Тоже, 962 дес.	Тоже.
83	**Шевченко** Борисъ Григорьевичъ, пот. поч. гр.	Тоже, 1238 дес.	Тоже.

Змiевской уѣздъ.

1	**Андреевская** Анна Николаевна, вдова. тайн. совѣт.	Приволье, Шебелинской вол., 1 ст., 317 дес.	Алексѣевское почт. отдѣл.
2	**Алексѣева** Наталья Петровна, вдова поручика.	При дер. Бунаковкѣ, Отрадовской вол., 1 ст., 757 дес.	Ст. Краснопав. К.-Х.-С. ж. д.
3	**Бекарюкова** Клавдія Семеновна, жена поручика.	При д. Семеновкѣ, Бурлуцкой волости, 3 ст., 1486 дес.	Тоже.
4	**Богговута** Владиміра Николаевича, подполковника наслѣдники.	При дер. Ново-Селовкѣ, Попельнянской волости, 1 ст., 733 дес.	Ст. Краснопав. К.-Х.-С. ж. д.
5	**Бѣленькій** Антонъ Ивановичъ, купецъ.	При с. Гнилицѣ, Шелудковской вол., 3 стана, 351 дес.	Чугуевъ, почт.-телегр. отд.

6	**Батюшковъ** Дмитрій Николаевичъ, дѣйствит. статскій совѣтникъ.	При дер. Миролюбовкѣ и Берекѣ, Попельнянской вол., 1 ст., 815 дес.	Ст. Краснопав. К.-Х.-С. ж. д.
7	**Богуславская** Елизавета Николаевна, дворянка.	При дер. Богодаровкѣ, Бурлуцкой вол., 3 ст., 300 дес.	Волохоярское почт. отд.
8	**Буймистровъ** Евгеній Ильичъ, купецъ.	При Ольшанкѣ, Зміевской вол., 2 ст., 548 дес.	Г. Зміевъ.
9	**Богомолова** Марія Михайловна, жена инженеръ-технолога.	При дер. Татьяновкѣ, Бурлуцкой вол., 3 стана, 646 дес.	Ст. Булацелев. Х.-Бал. ж. д.
10	**Бережановъ** Тихонъ Ивановичъ, мѣщанинъ.	При дер. Булацелевкѣ, Алексѣевской волости, 1 стана, 443 дес.	Алексѣевское почт. отдѣл.
11	**Борзіонъ** Алексѣй, **Скоторенко** Лаврентій Ивановичъ и **Сасинъ** Сергѣй Гавриловичъ, крест.	При дер. Надеждовкѣ, Попельнянской волости, 1 стана, 520 дес.	Ст. Краснопав. К.-Х.-С. ж. д.
12	**Батранецъ** Надежда Николаевна, жена капитана.	При дер. Николаевкѣ, Н. Орельской вол., 1 ст., 350 дес.	Алексѣевское почт. отдѣл.
13	**Ващенковы** Викторъ, Андрей и Николай Ивановичи, потом. почет. граждане.	При хут. Рождественскомъ, Шелудковской вол., 3 ст., 1079 дес.	Г. Чугуевъ.
14	**Горскаго** Венедикта Викентьевича, дворян., наслѣдники.	При с. Терновой, Введенской вол., 3 стана, 828 дес.	Ст. Мохначъ Х.-Бал. ж. д.
15	**Гейеръ** Адольфъ Яковлевичъ, пот. поч. гражд.	При с. Мало-Ивановкѣ, Андреевской вол., 2 ст. 1034 дес.	Андреевское почт. отдѣл.
16	**Гладкій** Николай Людвиговичъ, дворянинъ.	При дер. Хлоповкѣ, Алексѣевской вол., 1 ст., 840 дес.	Алексѣевское почт. отдѣл.
17	**Гладковъ** Викторъ Павловичъ, пот. поч. гражд.	При с. Гнилицѣ, Шелудковской вол., 3 стана, 434 дес.	Г. Чугуевъ.

18	**Гриневъ** Борисъ Евгеньевичъ, дворянинъ.	При дер. Ртыщевкѣ, Коробчанской вол., 3 ст., 355 дес.	Ст. Граково Х.-Балаш. ж. д.
19	**Добровольскій** Григорій Афанасьевичъ, крест.	При дер. Хлоповкѣ, Алексѣевской вол., 1 ст., 877 дес.	Алексѣевское почт. отдѣл.
20	**Дукельскіе** Григорій-Леонъ и Николай Петровичи, дворяне.	При с. Гнилицѣ, Шелудковской вол., 3 стана, 492 дес.	Г. Чугуевъ.
21	**Дорогани** Александръ, семенъ и Михаилъ Трофимовичи, крестьяне.	При хут. Анненскомъ, Преображенской вол., 1 ст., 700 дес.	Алексѣевское почт. отдѣл.
22	**Ерошевичъ** Анастасія Николаевна, дворянка.	При хут. Николаевскомъ, Нижне-Орельской волости, 1 ст., 350 дес.	Тоже.
23	**Житецкій** Яковъ Никитичъ, лич. поч. гражд.	При хут. Екатериновка, Бурлуцкой вол., 3 ст., 555 дес.	Ст. Булацелев. Х.-Бал. ж. д.
24	**Зоринъ** Николай Васильевичъ, купецъ	При х. Мостовомъ, Бурлуцкой вол., 3 стана, 595 дес.	Тоже.
25	**Запара** Людмила Алексѣевна, жена губ. секр.	При хут. Ново-Селовскомъ, Н.-Орельской вол., 1 ст., 2445 дес.	Ст. Краснопав. К.-Х.-С. ж. д.
26	**Замятина** Зинаида Александровна, жена титулярн. совѣтника.	При дер. Ново-Селовкѣ, Попельнянской волости, 1 ст., 1266 дес.	Тоже.
27	**Ильина** Зинаида Алексѣевна, крестьянка.	При хут. Вербовскомъ, Андреевской волости, 2 стана, 425 дес.	Сл. Балаклея, Зміевскаго уѣзда.
28	**Иваницкая** Елена Михайловна, жена дворян.	При с. Геевкѣ, Лиманской волости, 2 стана, 348 дес.	Андреевское почт. отд.
29	**Иваницкая** Марія Ивановна, жена дворянина.	При дер. Бурлукѣ, Бурлуцкой вол., 3 стана, 300 дес.	Ст. Булацелев. Х.-Бал. ж. д.

30	**Ивановъ** Николай Алексѣевичъ, крестьянинъ.	При сельцѣ Владиміровкѣ, Преображенской волости, 1 ст., 600 дес.	Алексѣевское почт. отдѣл.
31	**Канивальскій** Григорій Степановичъ., дѣйств. статскій совѣтникъ.	При хут. Чепельскомъ, Балаклейской волости, 3 ст., 500 дес.	Балаклейское почт. отдѣл.
32	**Кравцова** Ивана Филипповича, купца, наслѣд.	Бурлуцкая вол., 3 стана, 553 дес.	Ст. Булацелев. Х.-Бал. ж. д.
33	**Кнейбъ** Вильгельмъ Яковлевичъ, купецъ.	При х. Ново-Даниловкѣ, Алексѣевской волости, 1 стана, 2461 дес.	Алексѣевское почт. отдѣл.
34	**Кадулинъ** Николай Павловичъ колл. регистр.	При х. Богодаровскомъ, Нижне-Орельской волости, 1 ст., 305 дес.	Ст. Краснопав. К.-Х.-С. ж. д.
35	**Калатинская** Юлія Митрофановна, жена пор.	При х. Нагорномъ, Алексѣевской вол., 1 стана, 367 дес.	Алексѣевское почт. отдѣл.
36	**Кравцовъ** Семенъ Филипповичъ, купецъ.	При дер. Ивановкѣ, Бурлуцкой волости, 3 ст., 366 дес.	Ст. Булацелев. Х.-Бал. ж. д.
37	**Костомаровъ** Евгеній Михайловичъ, дворянинъ.	При дер. Петропольѣ, Бурлуцкой вол., 3 ст., 336 дес.	Тоже.
38	**Костомаровъ** Сергѣй Михайловичъ, дворянинъ.	Х. Острая-Могила, Бурлуцкой вол., 1 стана, 1382 дес.	Волохоярское почт. отдѣл.
39	**Лесевицкій** Дмитрій Семеновичъ, колл. секр.	При хут. Пятигорскѣ, Андреевской вол., 2 стана, 953 дес.	Алексѣевское почт. отдѣл.
40	**Лесевицкій** Николай Семеновичъ, стат. сов.	При д. Копанкѣ, Андреевской волости, 2 ст., 965 дес.	Андреевское почт. отдѣл.
42	**Лесевицкій** Александръ Семеновичъ, стат. сов.	При хут. Серафимовкѣ, Шебелинской волости, 1 стана, 972 дес.	Тоже.

42	**Лясковскій** Владиміръ Евстафіевичъ, дворян.	При д. Лазуковкѣ, Замостянской вол., 2 стана, 566 дес.	Г. Зміевъ.
43	**Лихачевъ** Константинъ Александровичъ, двор.	При дер. Сивашѣ, Алексѣевской вол., 1 ст., 3228 дес.	Ст. Лихачево.
44	**Прицкау** Вильгельмъ Ефремовичъ и **Лоренцъ** Вильгельмъ Вильгельмовичъ, полелян.	При дер. Привольѣ, Попельнянской вол., 1 ст., 997 дес.	Ст. Краснопав. К.-Х.-С. ж. д.
45	**Медиша** Генералъ-маіора наслѣдники. Максимъ, Николай и Иванъ.	При д. Медишевкѣ, Нижне-Орельской вол., 1 ст., 794 дес.	Тоже.
46	**Максимовичъ** Федосья Павловна, жена надв. сов.	При д. Марьинской, Попельнянской вол., 1 ст., 700 дес.	Тоже.
47	**Муха** Василій Павловичъ, казакъ.	При дер. Лукашевкѣ, Нижне-Орельской волости, 1 ст., 310 дес.	Тоже.
48	**Новохатскій** Николай Ивановичъ, колл. ассес.	При д. Грушиной, Алексѣевской вол., 1 ст., 1737 дес.	Ст. Лихачево.
49	**Недавній** Андрей Дмитріевичъ, личный почетн. гражданинъ.	При д. Бѣляевкѣ, Преображенской вол., 1 ст., 525 дес.	Алексѣевское почт. отдѣл.
50	**Ольховый** Михаилъ Дмитріевичъ, крест.	При дачахъ Балаклейской вол., 3 ст. 578 д.	Балаклейское почт. отдѣл.
51	**Оболенцевъ** Михаилъ Феоктистовичъ, мѣщ.	При хут. Вербовскомъ, Андреевской вол., 2 ст. 502 дес.	Андреевское почт. отдѣл.
52	**Орловъ** Иванъ Ивановичъ, двор.	При дер. Зеленой Алексѣевской вол., 1 стана, 2128 дес.	Алексѣевское почт. отдѣл.
53	**Остроухова** Марія Семеновна, крест.	При д. Добропольѣ, Попельнянской вол., 1 ст., 400 дес.	Ст. Краснопав. К.-Х. С. ж. д.
54	**Поповъ** Илья Васильевичъ, лич. поч. гражд.	При с. Гуляйполѣ, Гуляйпольской волости 2 ст. 411 дес.	Тарановское почт. отдѣл.

55	**Прицкау** Вильгельмъ Михайловичъ, поселян.	Д. Райская Попельнян. волости 1 стан. 541 д.	Ст. Краснопав. К.-Х.-С. ж. д.
56	**Пильстремъ** Густавъ Андреевичъ, шведск. поддан.	При дер. Безпаловкѣ, Тарановской волости, 2 ст., 499 дес.	Тоже.
57	**Панченко** Иванъ Павловичъ, коллеж. ассес.	При с. Гнилицѣ, Шелудковской вол., 3 стана., 464 дес	Г. Чугуевъ.
58	**Рославлева** Анна Дмитріевна, жена дѣйст. стат. сов.	При дер. Петровской, Андреевской вол., 2 ст., 453 дес.	Андреевское почт. отдѣл.
59	**Раупахъ** Германъ Максимиліановичъ, капитанъ и **Кохъ** Эмилій Фридриховичъ, прусс. под.	При дер. Владиміровкѣ, Введенской вол., 3 ст., 462 дес.	Г. Чугуевъ.
60	**Селихова** Ивана Андреевича, губ. секр. наслѣд.	При х. Ново-Григорьевскомъ, Преображенской вол., 1 ст., 386 д.	Алексѣевское почт. отдѣл.
61	**Суковкинъ** Сергѣй Павловичъ, дворян.	При дер. Ивановкѣ, Попельнянской вол., 1 ст., 1212 дес.	Ст. Краснопав. К.-Х.-С. ж. д.
62	**Сѣверцова** Ольга Вячеславовна, вдова надворн. сов.	При с. Пришибѣ, Андреевской вол., 2 ст., 718 дес.	Балаклейское почт. отд.
63	**Суковкинъ** Петръ Сергѣевичъ, поруч. запаса.	При х. Ивановкѣ, Попельнянской вол., 1 ст., 550 дес.	Ст. Краснопав. К.-Х.-С. ж. д.
64	**Тевяшева** Любовь Васильевна, жена губ. сек.	При с. Пришибѣ, Андреевской вол., 2 стана, 1100 дес.	Балаклейское почт. отдѣл.
65	**Толкачевъ** Алексѣй Семеновичъ, мѣщ.	При д Федоровкѣ, Попельнянской вол., 1 ст., 815 дес.	Ст. Краснопав. К.-Х.-С. ж. д.
66	**Тихоцкая** Ларисса Андреевна, жена тит. сов.	При д. Красивой, Отрадовской вол., 1 ст., 737 дес.	Алексѣевское почт. отдѣл.
67	**Товарищество** свекло-сахарн. зав. подъ фирм. Ротермундъ и Вейссе.	При с. Лебяжьемъ, Коробчанск. вол., 3 ст., 9330 дес.	Граково-Малиново-почтовое отдѣл.

68	**Ткаченковы** Павелъ Трофимовичъ и Трофимъ Ефимовичъ, крест.	При х. Петрополье, Бурлуцкой вол., 3 стана, 375 дес.	Ст. Булацелев. Х.-Бал. ж. д.
69	**Унгернъ-Штернбергъ** Берта Васильевна, баронесса.	При хут. Миловидномъ, Нижне-Орельской волости, 1 ст., 614 дес.	Ст. Краснопав. К.-Х.-С. ж. д
70	**Умыруко-Запольскій** Алексѣй Николаевичъ, кол. ассесоръ.	При дер. Николаевкѣ, Нижне-Орельской волости, 1 ст., 406 дес.	Тоже.
71	**Учасовъ** Василій Федоровичъ, крест.	При х. Берестовомъ, Гуляйпольской вол., 2 ст., 320 дес.	Тарановское почт. отд.
72	**Умыруко-Запольская** Недежда Андреевна, вд. двор.	При дер. Николаевкѣ, Нижне-Орельской волости, 1 ст., 317 дес.	Ст. Краснопав. К.-Х.-С. ж. д.
73	**Федорченко** Яковъ Григорьевичъ, куп.	При х. Ново-Михайловскомъ, Охоченской волости, 2 ст., 339 дес	Г. Зміевъ.
74	**Фонъ Мейеръ** Георгій Константиновичъ, под.	При с. Геевкѣ, Лиманской вол., 2 ст. 314 д.	Андреевское почт. отд.
75	**Фустова** Софія Федоровна, вдова тайн. сов.	При дер. Добролюбовкѣ, Отрадовской вол., 1 ст., 1700 дес.	Алексѣевское почт. отд.
76	**Хлопова** Елизавета Алексѣевна, дворянка.	При хут. Анненскомъ, Преображенской вол., 1 ст. 376 дес.	Тоже.
77	**Харченко** Павелъ Гавриловичъ, дворянинъ.	При с. Геевкѣ, Лиманской вол, 2 ст. 1685 д.	Андреевское почт. отд.
78	**Чумаченки** Федоръ и Илья, крестьяне.	При дер. Смирной, Бурлуцкой вол., 3 стана, 591 дес.	Ст. Булацелев. Х.-Бал. ж. д.
79	**Шрейдеръ** Владиміръ Егоровичъ, лекарь,	При дер. Максимовкѣ, Отрадовской вол., 1 ст., 1244 дес.	Алексѣевское почт. отдѣл.
80	**Шмидтъ** Зинаида Дмитріевна, баронесса.	При дер. Ново-Селовкѣ Попельнянской вол., 1 ст., 918 дес.	Ст. Краснопав. К.-Х.-С. ж. д.

81	**Юхименко** Иванъ Семеновичъ, мѣщанинъ.	При с. Гнилицѣ, Шелудковской вол., 3 ст., 1153 дес.	Г. Чугуевъ.
82	**Высочиновскій** Казанскій мужской монаст.	При с. Высочиновкѣ, Зміевской вол., 2 ст., 768 десятинъ.	Г. Зміевъ.

Изюмскій уѣздъ.

1	**Аверинъ** Григорій Петровичъ, губ. секр.	Сел. Чепель, Гусаровской вол., 1 ст., 342 дес.	Сл. Балаклея, Зміев. уѣзда.
2	**Бекарюковъ** Василій Захаровичъ, гвард. ротм.	Дер. Горожовка, Велико-Камышеватской вол., 2 ст., 670 дес.	Г. Изюмъ.
3	**Бискупская** Елена Васильевна, вд. дѣйствит. стат. совѣт.	Дер. Ново-Александровка, Курульской вол., 2 ст , 896 дес.	Сл. Барвенк., Изюм. уѣзда.
4	**Бобровы** Николай Іоновичъ, стат. совѣт. Андрей и Владиміръ Николаевичи, дворяне.	Дер. Викнино, Стратилатовской вол., 4 ст., 635 десятинъ	Г. Изюмъ.
5	**Бородаевскій** Владиміръ Михайловичъ, кол. асс.	Дер. Пашковка, Курульской вол , 496 дес.	Сл. Барвенк., Изюм. уѣзда.
6	**Бѣлогрудова** Александра Матвѣевна, жена генералъ-маіора.	Пустошь Успѣшная и Екатериновка, Савинской вол., 1 ст., 436 д.	Теплянск. почт. отдѣл., Изюмскаго уѣзда.
7	**Бѣлоусова** Вѣра Михайловна, жена проф. унив.	Дер. Красногорка. Мечебиловской вол., 2 ст., осталось 37 д.	Тоже.
8	**Вейкъ** Михаилъ Михайловичъ, двор.	Дер. Андреевка, Велико-Камышеватской вол. 2 ст., 334 дес.	Г. Изюмъ.
9	**Вержбицкій** Станиславъ Людвиговичъ, дворян.	Хут. Купный, Изюмской вол , 1 ст., 531 д.	Тоже.
10	**Герсевановъ** Павелъ Никтополіоновичъ, подъесаулъ Терск. каз. войск.	Хуторъ Емельяновскій, Изюмской вол., 1 стан., 589 дес	Тоже.

11	**Герсевановъ** Михаилъ Николаевичъ, подполковникъ.	Хут. Емельяновскій, Изюмской волости, 1 стана, 300 дес.	Г. Изюмъ.
12	**Деларова** Ольга Николаевна, вд. дѣйств. стат. совѣт.	С. Чепель, Гусаровской вол., 1 ст., 881 дес.	Сл. Балаклея, Зміев. уѣзда.
13	**Дементьева** Марія Семеновна, жена колл. секр.	Хут. Алексѣевка, Изюмской вол , 1 ст., 458 д.	Г. Изюмъ.
14	**Дементьевъ** Алексѣй Евстафьевичъ, тит. сов.	Дер. Ивановка Савинской вол., 1 ст., 263 д	Тоже.
15	**Дудникъ** Неонила Семеновна, вдова есаула.	Дер Медвѣдовка и пустош. Катериновская, Савинской вол. 1 ст., 341. дес.	Теплянск. почт. отдѣл , Изюмскаго уѣзда.
16	**Дьяченко** Даніилъ Авксентьевичъ, надв. сов.	Дер. Андреевка, Куньевской вол., 1 ст., 1039 десятинъ.	Г. Изюмъ.
17	**Запорожецъ** Надежда Михайловна, жена ст. совѣт.	Дер. Андреевка. Велико-Камышеватской волос., 2 ст., 508 дес.	Тоже.
18	**Залѣсская** Марія Михайловна, вдова подпоруч.	Дер. Семеновка и Григорьевка, Должанской в , 4 ст., 521 дес.	Тоже.
19	**Заферопуло** Надежда Филипповна, жена шт.-капит.	Дер. Терны, Лиманской вол., 4 ст., 732 дес.	Г. Славянскъ.
20	**Зинчевскіе** Олимпій Семеновичъ, коллеж. секр. наслѣдн. Леонидъ и Семенъ Олимпіевичи двор. и **Хорунженко** Надежда Александровна.	Хут. Мирная-Долина, Савинской вол., 1 стана, 392 дес.	Теплянск. почт. отдѣл., Изюмскаго уѣзда.
21	**Зинчевскіе** Семенъ и Леонидъ Олимпіевичи, двор.	Вѣтровка, Гусаровской вол., 1 ст., 308 дес.	Сл. Балаклея, Зміев. уѣзда.
22	**Иванова** Анна Ивановна, вдова келлеж. секр.	С. Ольховый-Рогъ, Гусаровской вол., 1 ст. 345 д.	Тоже.

23	**Ильенко** Анна Александровна, дворянка.	С. Богославское, Куньевской вол., 1 ст., 2307 д.	Теплянск. почт. отдѣл., Изюмскаго уѣзда.
24	**Карцова** Анастасія Андреевна, вдова штаб.-ротм.	Дер Комаровка, Царебрисовской вол., 4 ст., 2561 дес.	Г. Изюмъ.
25	**Клеверъ** Марія Іосифовна, дворянка.	Хут. Марьевскій, Васильевскій, Кобзаревскій и Заборянскій, Лиманской вол., 4 ст., 489 д.	Г. Славянскъ.
26	**Колтунскій** Михаилъ Васильевичъ, двор.	С. Курулька 2-я, Курульской вол , 2 ст., 750 д.	Ст. Бантышево, К.-Х -С. ж. д.
27	**Коростовцева** Ларисса Константиновна, вдова генер.-маіора.	Сел. Чепель, Гусаровской вол., 1 ст., 740 д.	Сл. Балаклея, Зміев. уѣзда.
28	**Купчиновы** Николай и Владиміръ Митрофановичи и Марія Павловна, дворяне.	Дер. Вѣтровка, Гусаровской вол., 1 ст., 335 д.	Тоже.
29	**Малиновскій** Павелъ Ивановичъ, тит. совѣт.	Дер. Камянка, Стратилатовской вол., 1 ст., 849 д.	Г. Изюмъ.
30	**Маркова** Софья Дмитріевна, жена стат. сов.	Сел. Ольховый Рогъ, Гусаровской вол., 1 ст. 1005 дес.	Сл. Балаклея, Зміев. уѣзда.
31	**Матисенъ** Александръ Георгіевичъ, дворян.	Дер. Дубравная, Курульской вол., 2 ст., 710 д.	Сл. Барвенк., Изюм уѣзда.
32	**Меллеръ - Закомельскій** Петръ Егоровичъ, поруч. бар.	Слоб. Кунье, Куньевской вол., 1 ст., 6319 д.	Теплянск. почт. отдѣл., Изюмскаго уѣзда.
33	**Мовчанскій** Феликсъ Францовичъ, дворян.	Хут. Купный, Изюмской вол. 1 ст. 443 дес.	Г. Изюмъ.
34	**Нани** Маріонила Александровна, вдова полк.	Дер. Андреевка-Букино, Изюмской вол., 1 стана, 334 дес.	Тоже.
35	**Норцовъ** Павелъ Семеновичъ, поруч.	Хут. Жуковка, Савинской вол., 1 ст., 422 дес.	Теплянск. почт. отдѣл., Изюмскаго уѣзда.

36	**Палей** Марфа Григорьевна, дворян.	Сел. Курулька 2-я, Курульской вол., 2 стана, 1102 дес.	Сл. Барвенк. Изюмск уѣз.
37	**Пѣховскій** Теодоръ Владиславовичъ, кол. секр.	Дер Ивановка, Савинской вол, 1 ст., 1205 дес.	Г. Изюмъ.
38	**Рейнеке** Екатерина Григорьевна, вд. стат. сов.	Дер. Елизаветовка, Мечебиловской вол., 2 ст. 954 дес	Сл. Барвенково, Изюм уѣзда.
39	**Рибопьеръ**,графъ,Георгій Ивановичъ, полков.	Сел. Студенокъ, Богородичанской вол., 4 ст., 18000 дес.	Святогорское почтов. отд., Изюм. уѣзда.
40	**Роменскій** Егоръ Григорьевичъ, двор.	Дер. Воиновка и Подгорскъ, Цареборисовской в, 4 ст., ост. 40 д.	Г. Изюмъ.
41	**Рославлевъ** Вадимъ Васильевичъ, двор.	Дер. Моросовка, Цареборисовской вол., 4 ст., 496 дес.	Тоже.
42	**Степановы** Константинъ штаб.-ротм. и Леонидъ двор. Александровичи и **Митасова** Марія Александровна.	Дер. Ильяшевка, Проточаловка тожъ, Велико-Камышеватской вол., 2 ст., 938 дес.	Тоже.
43	**Тимченко** Георгій Дмитріевичъ, колл. регистр.	Дер. Проточановка, Велико-Камышеватской вол., 2 ст. 988 дес.	Сл. Барвенк., Изюм. уѣзда.
44	**Толмачевъ** Константинъ Паулиновичъ, кол. асс.	Дер. Курулька 2-я, Курульской вол., 2 ст., 1301 десятина.	Тоже.
45	**Фатѣевъ** Николай Львовичъ, стат. сов., и вдова его Анна Николаевна.	Дерев. Ольховый-Рогъ, Гусаровской вол., 1 ст., 928 дес.	Сл. Балаклея, Зміев. уѣзда.
46	**Хаджопуло** Марія Анемподистовна, жена вет. врача.	Дер. Камянка, Стратилатовской вол., 4 стана, 1074 дес.	Г. Изюмъ.
47	**Хаджопуло** Гавріилъ Ильичъ	Тоже 324 дес.	Тоже.

48	**Харьковское** Дворянское депутатское Собраніе.	Дер. Григоровка, Курульской вол., 2 стана, 904 дес.	Сл. Барвенк., Изюм. уѣзда.
49	**Хорунженко** Надежда Александровна, жена надв. сов. и дѣти ея **Зинчевскіе** Леонидъ и Семенъ Олимпіевичи, двор.	Дер Вѣтровка, Гусаровской вол., 1 ст., 397 д.	Г. Изюмъ.
50	**Щербина** Людмила Константиновна, вдова тит. сов.	Дер. Вербовка, Изюмской вол., 1 ст., 330 д.	Тоже.
51	**Щербина** Людмила Константиновна и дѣти ея Леонила, Марія и Михаилъ Автономовы, двор.	Хут. Павловка, Изюмской вол., 1 ст., 496 дес.	Тоже.
52	**Яковлева** Зинаида Петровна, вд. кол. секр., **Корвинъ-Круковская** Анастасія Михайловна и **Бѣляева** Зинаида Михайловна, двор.	Дер. Ивановка, Савинской вол., 1 ст., 50 дес.	Тоже.
53	**Золотаревъ** Владиміръ Александровичъ, двор.	При с. Бѣленькой, той вол., 3 ст., 1197 дес.	Краматорское почтов. отдѣл., Изюмск. уѣз.
54	**Алейниковъ** Павелъ Петровичъ, свящ.	Сельцо Донецкое-Плесоваха, Мечебиловской вол., 2 ст., 305 д.	Сл. Барвенк., Изюм. уѣзда.
55	**Веприцкій** Андрей Павловичъ, купецъ.	Дер. Федоровка, Изюмск. вол., 1 ст., 55 д.	Г. Изюмъ.
56	**Володинъ** Сергѣй Николаевичъ, купецъ, насл.	Хут. Донецкій, Петровской вол., 1 ст., 320 д.	Тоже.
57	**Гавриловъ** Иванъ Алексѣевичъ, куп.	Дер. Ивановка, Савинской вол., 1 ст., 240 д.	Теплянск. почт. отдѣл., Изюмскаго уѣзда.
58	**Горѣлышовъ** Андрей Степановичъ, куп.	Дер. Шпаковка, Должанской вол.. 4 ст., 1943 д.	Г. Изюмъ.

59	**Данковъ** Алексѣй Ивановичъ, куп. насл.	Хут. Купный, Изюмской вол., 1 ст., 1511 д.	Г. Изюмъ
60	**Косиковы** Варвара Прокофьевна, вдова купца, и дѣти ея: Василій, Иванъ, Михаилъ, Антонина, Григорій, Федоръ, Лидія и Наталія Герасимовы.	Дер. Дмитріевка, Мечебиловской вол., 2, стана осталось 190 дес.	Сл. Барвенк., Изюм. уѣзда.
61	**Куриловъ** Федоръ Васиьевличъ, куп.	Сел. Глинское, Изюмской вол., 1 ст., 1592 дес.	Г. Изюмъ.
62	**Монинъ** Николай Артемьевичъ, купецъ.	Сел. Богуславское, Савинской вол., 1 ст., 352 десятины.	Теплянск. почт. отдѣл., Изюмскаго уѣзда.
63	**Оболенцевъ** Федоръ Петровичъ, куп., насл.	Х. Медвѣдовка, Изюмскаго уѣзда, Савинской вол., 1 ст., 235 дес.	Тоже.
64	**Файнбергъ** Юлій Михайловичъ, куп.	Урочище Чернещино, Гусоровской вол., 1 ст., 706 дес.	Сл. Балаклея, Зміев. уѣзда.
65	**Холодовъ** Гавріилъ Фокичъ, купецъ.	Дер. Николаевка, Царeборисовской вол., 4 ст., 622 дес.	Г. Изюмъ.
66	**Годованниковъ** Митрофанъ Ивановичъ, мѣщ.	Урочище Бѣлая-Баба, Бугаевской вол., 1 ст., 427 дес.	Теплянск. почт. отдѣл., Изюмскаго уѣзда.
67	**Годованникова** Марфа Николаевна, мѣщ.	Сл. Бугаевка, Бугаевской вол., 1 ст., 305 дес.	Тоже.
68	**Дерюгинъ** Григорій Васильевичъ, мѣщ., насл.	Х. Палагеевка, Изюмской вол., 1 ст., 814 дес.	Г. Изюмъ.
69	**Нарожный** Трофимъ Архиповичъ, мѣщ.	Х. Васильевка, Изюмской вол., 1 ст., 345 дес.	Тоже.
70	**Тереховъ** Артемій Егоровичъ, мѣщ.	Дер. Ивановка, Курульской вол., 2 ст., 300 д.	Сл. Барвенк., Изюм. уѣзда.
71	**Шадлунъ** Константинъ Эммануиловичъ, мѣщ.	Сел. Капитольское, Царeборисовской вол., 4 ст., 817 дес.	Г. Изюмъ.

72	**Шадлунъ** Петръ Константиновичъ.	Тоже 485 дес.	Г. Изюмъ.
73	**Кандыба** Иванъ Николаевичъ, канц. служ.	Уроч. Россоховатое, Бугаевской вол., 1 ст., 398 дес.	Теплянск. почт. отдѣл., Изюмскаго уѣзда.
74	**Луцъ** Александръ Готфридовичъ.	При с. Стратилатовкѣ, 410 дес.	Г. Изюмъ.
75	**Нейфельдъ** Иванъ Ивановичъ, поселян.	Дер. Проточановка, Велико Комышевахской вол., 2 ст., 514 дес.	Сл. Барвенк., Изюм. уѣзда.
76	**Яременко** Павелъ Ивановичъ, казакъ.	Дерев. Ольховый-Рогъ, Гусаровской вол., 1 ст., 303 дес.	Сл. Балаклея, Зміев. уѣзда.
77	**Акимовъ** Никита Филипповичъ.	Дер. Ивановка,Лиманской вол., 285 д.	Г. Славянскъ.
78	**Бѣликъ** Михаилъ Дмитріевичъ и друг. кр-не въ числѣ 5-ти челов.	Хут. Желобки,Шандриголовской в., 4 ст., 755 д.	Святогорское почтов. отд., Изюм. уѣзда.
79	**Головчанскій** Никаноръ Алексѣевичъ, крест.	Дер. Петровка, Шандриголовской волости, 4 ст., 331 дес.	Тоже.
80	**Гукъ** Автономъ и Федоръ Михайловичи и **Зміевскіе** Семенъ и Гордѣй крестьяне.	Дер. Благодать, Мечебиловской вол., 2 стан., 302 дес.	Сл. Барвенк., Изюм. уѣзда.
81	**Диденко** Антонъ Емельяновичъ, **Лукашъ** Еремѣй Корнѣевичъ, **Черепъ** Іовъ Савельевичъ, **Парасочка** Григорій Діомидовичъ и **Лукашъ** Михаилъ Корнѣевичъ, к-не.	Дер. Ильяшовка, Велико-Камышеватской волос., 2 ст., 573 дес.	Тоже.
82	**Калениченко** Петръ Федоровичъ, крест.	Дер. Теплянка, Крючковской вол., 1 ст. 1083 д.	Теплянск. почт. отдѣл., Изюмскаго уѣзда.
83	**Кондратская** Марія Фирсовна.	С. Бугаевка, 252 дес.	Тоже.

Ф. В. Альсопъ

въ Харьковѣ

склады земледѣльческихъ и техническихъ машинъ и орудій.

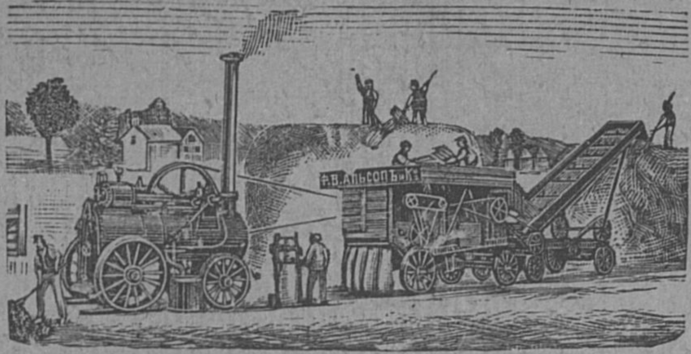
Ф. В. Альсопъ и К°

Болѣе 18,000 въ работѣ.

Паровыя молотильныя гарнитуры со всѣми новѣйшими усовершенствованіями.

знаменитаго завода Т-ва

МАРШАЛЬ, СЫНОВЬЯ и К° въ Гейнсборо.

Жатвенныя машины и шпагатъ **ДИРИНГЪ**.

ПЛУГИ зав. **И. И. ГЕНА** и **з. БЕХЕРА.**

КУКОЛЕОТБОРНИКИ зав. **Н. ГЕЙДА.**

СЕПАРАТОРЫ **„АЛЬФА-ЛАВАЛЬ“**

и прочія сельско-хозяйственныя машины и орудія лучшихъ заводовъ.

Роскошно иллюстрированный каталогъ высылается по требованію.

НЕСГОРАЕМЫЯ КАССЫ „БООШЪ“

заводовъ
Г. БООШЪ и К° въ Реймсѣ
(Франція).

ПРЕДСТАВИТЕЛЬ

Ф. В. Альсопъ въ Харьковѣ.

Спеціальный каталогъ высылается по требованію.

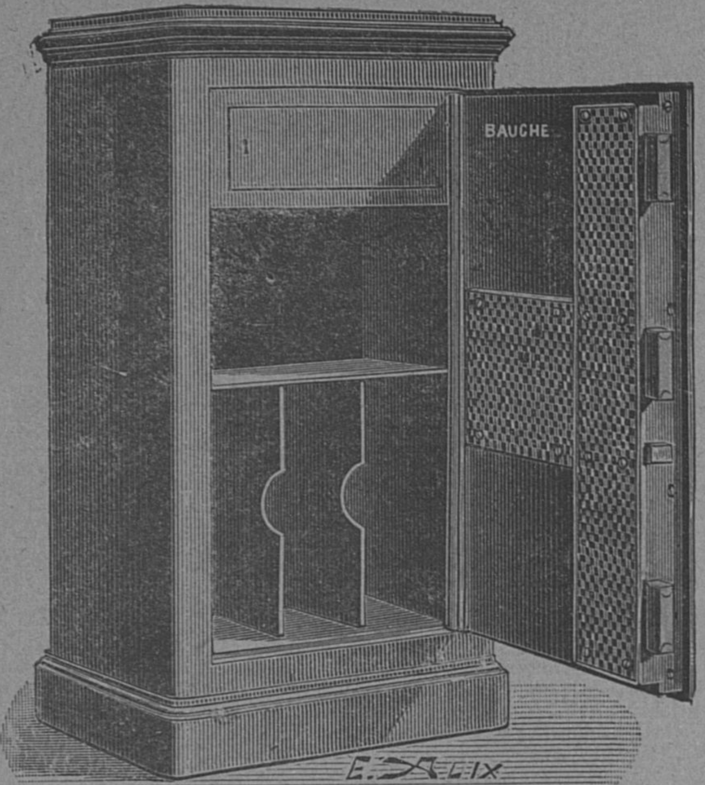

Спеціальный каталогъ высылается по требованію.

На складѣ въ Харьковѣ
(Александровская улица, противъ вокзала)
имѣется всегда большой выборъ КАССЪ.

СПИСОКЪ

землевладѣльцевъ

Харьковской губерніи,

владѣющихъ 300-ми десятинами земли и болѣе.

(Приложеніе къ Харьковскому календарю за 1906 годъ).

ХАРЬКОВЪ.
Типографія Губернскаго Правленія.
1905.

№	Фамилія, имя, отчество и званіе землевладѣльца	Названіе имѣнія, какой волости и стана и количество земли въ десятинахъ	Названіе почтоваго учрежденія или желѣзнодор.ст., откуда получается въ имѣніе корреспонденція
1	**Ахтырскій** Свято-Троицкій монастырь.	Ахтырской вол., 1 ст, 278 д. земли, 289 дес. лѣса.	Г Ахтырка.
2	**Вразоль** Евгенія, Льва, Сергѣя, Григорія, Маріи, Ирины и Елисаветы, наслѣдн. дворянъ.	Журавное, Ахтырской и Хухрянской волости, 1029 д. земли, 1224 д лѣса.	Тоже.
3	**Вразоль** Сергѣй Евгеніевичъ, дѣйст. ст сов.	Тоже, 531 д. лѣса.	Г. Зеньковъ, Полтав. губ.
4	**Запорожецъ** Григорій Николаевичъ, ст. сов.	Х. Голубовка, Котелевской вол., 1 ст., 628$^1/_2$ д зем., 114$^1/_2$ д лѣса	С. Котельва.
5	**Кенигъ** Леопольдъ Егоровичъ, дѣйст. ст. сов.	Тростянецкой вол., 1 ст., 7908$^1/_2$ д. земли, 10134 д. лѣса.	С. Тростянецъ.
6	**Подольская** Людмила Михайловна, вдова поруч.	Гречаниковка и х. Сидорячинъ, Краснопольской вол., 2 ст. Котелевской волости, 1 ст, 475 д. земли, 121 д лѣса	Ст. Золотницкій Бѣлг.-Сумской ж. д. и с Котельва
7	**Харитоненко** Павелъ Ивановичъ, двор.	Янковка, Кириковской в, 1 ст., 3302 д земли, 202 д. лѣса.	Ст. Кириковка Х.-Н. ж. д.
8	**Виноградовъ** Василій Захарьевичъ, пот поч. гражд.	Х Будный, Ахтырской вол, 1 ст., 436$^1/_2$ д. земли, 268 д. лѣса.	Г. Ахтырка.
9	**Виноградовъ** Петръ Захарьевичъ, пот. почет. гражд.	С. Лутище, Хухрянской вол., 1 ст. 1154 д. земли, 956 д. лѣса.	Тоже.

10	**Курило** Федоръ Васильевичъ, купецъ	Х Пологи, Ахтырской в, 1 ст, 598 д. земли, $36^{1}/_{2}$ д лѣса	Г. Ахтырка.
11	**Курило** Матвѣй Васильевичъ, купецъ	Д. Сосонка, Ахтырской в., 1 ст., 678 д. земли, 284 д лѣса.	Тоже.
12	**Фоменко** Григорій Ивановичъ, мѣщ	Х. Высокій, Ахтырской в, 1 ст., 440 д земли, 181 д. лѣса.	Тоже
13	**Ряснянскій** Свято-Дмитріевскій монастырь.	С Рясное, Ряснянской в, 2 ст, 3195 д земли, 1290 д лѣса	С. Краснополье.
14	**Балашевъ** Василій Степановичъ, д. ст. сов.	Д Демьяновка, Дерновской волости, 2 ст, 314 д. земли, 259 д. лѣса	С. Тростянецъ.
15	**Голицына** Виктора Васильевича, князя, насл.	Славгородъ, Славгородской волости, 2 ст, 1765 д земли, 620 д. лѣса	С. Славгородъ.
16	**Кондратьевъ** Евграфъ, подпоручикъ, наслѣдн.	Турья, Краснопольской в, 2 ст, $415^{1}/_{2}$ д земли, 281 д лѣса	Слоб. Краснополье.
17	**Кондратьевъ** Николай Евграфовичъ, двор.	Тоже, 301 д. земли	Тоже.
18	**Кондратьевъ** Петръ Васильевичъ, д ст. сов.	Тоже, 455 д. земли	Тоже.
19	**Кондратьевы** Владиміръ, Сергѣй и Александръ Петровичи, двор	Тоже, 280 д земли 83 д. лѣса.	Тоже.
20	**Мальвинскій** Иванъ Федоровичъ, поруч	Буды, Дерновской вол, 2 ст, 330 д земли, 75 д лѣса.	С Тростянецъ.
21	**Путятины** Павелъ и Михаилъ Павловичи, князья	Мезиновка, Славгородск. в, 2 ст, 1143 д зем.	С. Славгородъ.
22	**Романова** Надежда Степановна, жена поруч.	Видневка, Краснопольск. вол., 2 ст., 1126 д. земли, 387 д. лѣса.	Слоб. Краснополье.

23	**Скворцова** Ольга Николаевна, двор.	Мезиновка, Славгородск. вол., 2 ст., 9 д земли, 390 д лѣса	С. Славгородъ.
24	**Толстой** Михаилъ Михайловичъ, графъ.	Раздумовка, Боромлянск. вол , 2 ст., $1245^{1}/_{2}$ д земли, $472^{1}/_{2}$ д лѣса.	С. Боромля.
25	**Трутовскій** Сергѣй Александровичъ, колл. асс	Поповка Краснопольской вол., 2 ст., $396^{1}/_{2}$ д земли, 138 д лѣса.	Слоб. Краснополье.
26	**Харитоненко** Павелъ Ивановичъ, двор.	Михайловка и Угроѣды, Краснопольской вол., 2 ст., $2786^{1}/_{2}$ д. земли, 1660 д лѣса.	Тоже.
27	**Хрущевъ** Константинъ, губ. секр., наслѣдн.	С Рясное, Ряснянской вол , 2 ст 777 д. земли, $333^{1}/_{2}$ д лѣса.	Тоже
28	**Хрущевъ** Павелъ Дмитріевичъ, двор.	Тоже, 838 д земли, $74^{1}/_{2}$ д лѣса	Тоже
29	**Яблочкова** Елизавета Михайловна, жена колл ассес. и **Савичъ** Ольга Михайловна, жена полк.	Х Сапной, Дерновской вол , 2 ст , 310 д	С. Тростянецъ.
30	**Вейссе** Юлія Густавовна, вдова инженеръ-механика и дочери ея Вѣра и Ольга	Грязное, Краснопольской вол , 2 ст , 3193 д. земли, 1368 д. лѣса.	Слоб Краснополье.
31	**Довженковы** Алексѣй, Василій и Павелъ, **Антошко** Семенъ и **Лавриненко** Степанъ кр	Боромлянской вол., 2 ст , 305 д. земли, и 75 д лѣса.	С. Боромля.
32	**Дудка** Петръ Григорьевичъ и Иванъ Петровичъ кр	Костевка, Дерновской в , 2 ст , $252^{1}/_{2}$ дес. земли, 277 д. лѣса.	С. Тростянецъ.
33	**Полипецъ** Павелъ Алексѣевичъ, купецъ.	Семереньки, Дерновской в., 2 ст., $636^{1}/_{2}$ д. земли и 155 д лѣса	Тоже.

1	**Альховскій** Николай Стенановичъ, докторъ	При х. Ахремцевомъ, Кругломъ, Безводномъ и въ уроч х. Ахремцева, Богодуховской в., 1 ст , 330 д	Г. Богодуховъ.
2	**Бабанинъ** Степанъ Григорьевичъ, штабсъ-капитанъ наслѣдн.: Александръ и Юлія Александровичи Бабанины.	Въ уроч. Рябковскомъ и хут Сулимовскомъ, Рандавской вол., 2 стана, 378 д	Г. Краснокут.
3	**Вутовичъ** Григорій Николаевичъ, двор.	При д. Синолицовкѣ и Николкѣ, Рублевской в, 2 ст , 1125 д.	С. Опошня, Полтавской губ.
4	**Браилко** Евгеній Алексѣевичъ	При д Трудолюбовкѣ, въ дачѣ Лысой Горки, Константиновской вол., 2 ст., 448 д	Г. Краснокут.
5	**Влажковъ** Василій Владиміровичъ, двор.	При дер. Бардаковой и Михайловкѣ, Константиновской вол., 2 ст., 1242 д , 59 с.	Тоже.
6	**Голоперова** Александра Христіановна, жена губ. секр.	При д. Софіевкѣ, Полково-Никитовской волости, 2 ст 370 дес 1170 с	Г. Богодуховъ.
7	**Грачева** Марія Ильинишна, вдова поручика.	При с Егоровкѣ, Лютовской волости, 1 стана, 428 дес	Тоже.
8	**Дабичъ** Николай и Сергѣй, дворяне.	При х Рябковкѣ, Рандавской волости, 2 ст , 873 д , 15 с.	Г Краснокут.
9	**Духовской** Евгеній Михайловичъ, стат. сов.	При с Рясномъ и х. Надеждиномъ, Хрущево-Никитовской вол., 2 ст 1375 д.	Ст. Мерчикъ Х.-Н. ж д.
10	**Дублянскій** Павелъ Михайловичъ, надв. сов.	Въ дачѣ Березовкѣ, Рандавской волости, 2 ст., 671 д., 391 с.	Г. Краснокут.
11	**Кованько** Даніилъ Николаевичъ, стат. сов.	При с. Матвѣевкѣ и с. Полковой - Никитовкѣ, Богодухов. вол , 1 ст., 1688 д.	Г. Богодуховъ.

12	**Кременецкіе** Иванъ и Николай, дворяне	Въ дачѣ с. Козѣевки, Полково - Никитовской волости, 2 ст , 300 д , 1743 с.	Г. Краснокут.
13	**Каразинъ** Иванъ Ивановичъ, штабсъ-ротмист.	При дер Основенцахъ, при х Шляховомъ и Александровкѣ, Краснокутской вол , 2 ст., 1528 д , 1910 с.	Тоже.
14	**Кованько** Прасковья Степановна, вдова ст. сов	При х Бузовомъ и дер Горбаневкѣ, Богодуховской волости, 1 стана, 707 д	Г. Богодуховъ.
15	**Кенигъ** Леопольдъ Егоровичъ, стат совѣт	При с Мирномъ, Александровкѣ, Гутахъ, Полковой-Никитовкѣ и пр , Полково - Никитовской волости, 2 стана, 21104 д. 1655 с	Ст. Гуты.
16	**Клейнмихель** Николай Владиміровичъ, графъ.	При с. Лютовкѣ, д. Александровкѣ и с. Ивановскомъ Лютовской вол., 1 ст , 4960 д 2112 с.	Г. Золочевъ.
17	**Айзенштейнъ** Моисей Феодоровичъ, дѣйствительный студентъ.	При с Марьинскомъ, Колонтаевской вол , 2 ст., 1160 д 453 с	Г. Краснокут.
18	**Карповы** Анна и Максимъ Ивановичи, дворяне, коихъ земля въ пожизненномъ владѣніи находится у жены кандидата правъ Маріи Александровны Тарасовой.	Въ дачѣ с Купьевахи, Полковой - Никитовкѣ, Козѣевкѣ, пустоши Великій Байракъ и Гавронецъ, Купьевахской вол , 1 ст , 2152 д.	Купьевахское почт. отдѣл., с. Купьеваха
19	**Калитаевъ** Иванъ Григорьевичъ, купецъ.	При с. Поличковкѣ, Лютовской вол , 1 стана, 403 д.	Г. Богодуховъ.
20	**Карпенко** Поликарпъ Антоновичъ, казакъ.	Въ уроч Пустоши Березовой, Рублевской в , 2 ст , 321 д , 387 с.	С. Опошня, Полтавской губ.

21	**Лукьяновъ** Іосифъ Игнатьевичъ, купецъ.	Въ Богодуховской дачѣ, вблизи хут Голованевскаго, Палянишникахъ, и дер Шейчинѣ, Богодуховской волости, 1 ст , 478 д 1800 с.	Г. Богодуховъ.
22	**Марессевичъ-де Крешево** Степанъ Ивановичъ дворянинъ.	При д Декрешевкѣ, Пархомовской вол., 2 ст., 562 д.	Г. Краснокут.
23	**Мочульскій** Алексѣй Михайловичъ, тит. сов	При д Семеновъ-Яръ, Богодуховск волости, 1 ст , 402 д , 697 с.	Г. Богодуховъ
24	**Мосолова** Елизавета Степановна, вдова генер.-маіора.	При с Братеницѣ, Сѣннянской волости, 1 ст., 1529 д. 822 с.	Тоже.
25	**Олейникъ** Иванъ Марковичъ, кр.	При дер Марьинской и Дружелюбовкѣ, Хрущево-Никитовской вол , 2 ст , 709 д.	Тоже.
26	**Богаевскій** Константинъ Николаевичъ, поруч	При дер. Николаевкѣ, она же Свинковка, въ дачѣ Ковалевой Демьяновкѣ и Окопѣ, Рублевской волости, 2 ст , 404 д	С. Опошня, Полтавской губ.
27	**Подгоричани-Петровичъ** Елена Валеріановна, графиня	При с. Рясномъ и пустоши Лемещины, Лютовской волости, 1 стана, 317 д., 1000 с.	Г. Богодуховъ.
28	**Панченко** Павелъ Ильичъ, купецъ.	Въ урочищѣ Сухинахъ, Пожавнѣ, подъ Крысиной, Соколовомъ и х. Никитовкѣ, Богодуховской вол., 1 ст , 997 д. 706 с.	Тоже.
29	**Панченко** Георгій Павловичъ, купеческій сынъ.	При дачѣ г. Богодухова, въ уроч. Москаленковомъ, Волковомъ и др., Богодуховской волости, 1 ст., 1223 д., 95 с.	Тоже.

30	**Рихтеръ** Августъ Августовичъ, надв. сов.	При деревнѣ Бабовкѣ, въ уроч Кожушковъ-Яръ, близъ с Малыжиной, Лютовской волости, 1 стана, 329 дес., 368 саж.	Г. Богодуховъ.
31	**Рѣзниковъ** Алексѣй Яковлевичъ, купецъ	При сел. Марьинскомъ, Рандавской вол., 2 ст., 325 д.	Г. Краснокут.
32	**Савичъ** Веніаминъ Андреевичъ, отстав. поруч	При с. Марьинскомъ, въ уроч. Ковалевкѣ и д. Зубовкѣ, Колонтаевск. волости, 2 ст., 426 д., 488 с.	Тоже.
33	**Смаковскій** Николай Васильевичъ, дворян	При х. Солоновскомъ, Колонтаевской вол., 2 ст., 571 д., 800 с.	Тоже.
34	**Сѣпетый** Михаилъ Алексѣевичъ, казакъ.	Въ дачѣ д. Николки, х. Терны и Бригадировкѣ, Рублевской вол., 2 стана, 464 д.	С. Опошня, Полтавской губ.
35	**Товарищество** Павло-Ольгинскаго свекло-сахарнаго завода	При д. Слободкѣ, Грузской, Ковалевкѣ тоже, при с. Константиновкѣ, Константиновской волости, 2 стана, 6513 д., 717 с.	Г. Краснокут.
36	**Темницкіе** Елизавета Васильевна и Елизавета Львовна.	При х Миловидномъ, въ дачѣ с. Марьинскаго, Колонтаевской вол., 2 ст., 844 д., 2094 с.	Тоже.
37	**Филипповъ** Павелъ Александровичъ, дѣйствит. стат сов.	Въ дачѣ Березовкѣ, и хут. Вязовѣ, Рандавской волости, 2 стана, 250 д.	Тоже.
38	**Харитоненко** Павелъ Ивановичъ, поч. гражд.	При х. Шляховомъ, въ дачѣ с. Каплунова, Пархомовки, Подолянки и др., Мурафской волости, 2 ст., 17850 д., 2109 с.	Натальевское почт. отдѣл., Богодуховскаго уѣзда.

39	**Хельстремъ** Альфонсъ Томасовичъ, лейтенантъ запаса флота	При с. Братеницѣ, Сѣннянской вол., 1 стана, 515 д., 2000 с.	Г. Богодуховъ.
40	**Цеховыхъ** города Краснокутска.	При г. Краснокутскѣ, 2 стана, 382 д. 2200 с.	Г. Краснокут.
41	**Общество** кр-нъ села Рублевки	При хут. Воеводскомъ и Рублевской дачѣ, Рублевской волости, 2 ст., 432 д.	С. Опошня, Полтавской губ.
42	**Юсупова** Татьяна Александровна, княгиня.	При дачѣ с. Большой Писарев., въ х. Подгорно-Гниловскомъ, Больше-Писаревской волости, 2 стана, 3051 д., 1658 с.	С. Большая-Писаревка.

Валковскій уѣздъ.

1	**Базилевскій** Петръ Александровичъ, штабсъ-ротмистръ.	При с. Снѣжковъ Кутъ, хут. Александровкѣ и Дехтярскомъ, Снѣжковской волости, 2 стана, 5751 дес.	Г. Валки.
2	**Безобразовъ** Иванъ Петровичъ, кол сов.	Въ дер. Дорофѣевкѣ, Снѣжковской волости, 2 ст 365 д.	Тоже.
3	**Богаевскій** Александръ Ананьевичъ, генералъ-маіоръ.	При д. Богаевкѣ, Снѣжковской вол., 2 стана, 406 дес.	Тоже.
4	**Глушкова** Марія Лукинична, жена колл. ассес	При дер. Дмитровкѣ, Снѣжковской волости, 2 ст., 427 д.	С. Коломакъ.
5	**Голицына** Марія Александровна, княгиня.	При с. Старой-Водолагѣ, Старо-Водолажской в., 1 ст., 1083 д.	Г. Валки.
6	**Духовской** Евгеній Михайловичъ, ст. сов	Въ с.с. Старомъ и Новомъ Мерчикахъ и д. Добропольѣ, Караванѣ и Краснопольѣ, при с. Александровкѣ, Старо-Мерчанской волости, 3 стана и с. Знаменскомъ и при х. Найденовомъ, Знаменской волости, 1 стана, 10742 д.	Тоже.

7	**Дублянскій** Павелъ Михайловичъ, колл. сов.	При селѣ Алексѣевкѣ, Алексѣевской волости, 2 ст., 1288 д.	С. Коломакъ.
8	**Енишерловъ** Николай Петровичъ, ст. сов.	При д. Старой-Гряковой, х. Тройницахъ, Гряковской волости, 2 стана, 653 д.	Г. Валки.
9	**Есипенко** Петръ Федоровичъ, ротмистръ.	Въ дер. Трудолюбовкѣ, Алексѣевской волости, 2 ст., 912 д.	С. Коломакъ.
10	**Задонская** Анна Александровна, вдова надв. совѣт.	При с. Снѣжковомъ Кутѣ, д. Благодатной и уроч. Тумаевомъ-Снѣжковской волости, 2 ст., $4224^1/_2$ д.	Г. Валки.
11	**Кгаевскій** Николай Адріановичъ, губ. секр	При х. Трудородительскомъ и д. Никольской, Гряковской волости, 2 ст., 624 д.	Г. Валки.
12	**Коссовичъ** Иванъ Андреевичъ, двор.	При деревнѣ Карловкѣ, Старо-Водолажской в., 1 ст., 205 д.	Новая-Водолага.
13	**Качаловъ** Михаилъ Петровичъ, ст. сов.	При селѣ Алексѣевкѣ, Алексѣевской волости, 2 ст., 499 д.	С. Коломакъ.
14	**Орловъ** Алексѣй Ивановичъ, двор	При селѣ Михайловкѣ, Никольско-Камышеватской волости, 2 стана, $665^1/_2$ д.	Г. Валки.
15	**Павловъ** Михаилъ Федоровичъ, дѣйст. ст. сов.	Въ дер. Георгіевской и Терновой, Никольско-Камышеватской волости, 2 ст., $906^3/_4$ д.	Тоже.
16	**Палицынъ** Петръ Ивановичъ, прапорщикъ.	Въ с. Ракитномъ, Старо-Воволажской волости, 1 ст., 861 д.	С. Мерефа
17	**Самойловичъ** Александръ Федоровичъ, двор	При д. Сосонкѣ, Снѣжковской волости, 2 ст., 377 д.	Г. Валки.

18	**Святополкъ-Мирскій** Николай Ивановичъ, князь, генер.-адъютантъ.	При хут. Быстряномъ, Ольховомъ, уроч. Саламаховскомъ и Пожары, Люботинской волости, 3 ст., 1625 д.	Ст. Люботинъ Х.-Н. ж. д.
19	**Сухомлинова** Любовь Дмитріевна, вдова кол. секр.	Въ хут. Высокопустянскомъ и Ильинской пустоши, Коломакской в., 2 ст., 301 д.	С. Коломакъ.
20	**Фюнеръ** Вильгельмъ Ивановичъ, двор.	Въ х. Колядиномъ, Валковской вол. и при с. Калениковомъ, Гряковской вол., 2 ст., 329 д.	Г. Валки.
21	**Филипповы** Михаилъ, Яковъ, Николай, Сергѣй и Александръ Павловичи, сыновья дѣйст. стат. совѣт.	При д. Княжной, и хут. Лисичьемъ, Алексѣевской волости, 2 стана, 320 д.	С Коломакъ.
22	**Харитоненко** Павелъ Ивановичъ, двор.	При д. Покровской, въ дачѣ с. Алексѣевки, Алексѣевской волости, 2 ст., $1449^{1}/_{2}$ д.	Тоже.
23	**Фонъ-Циглеръ** Александръ Петровичъ, штабсъ-ротмистръ.	При дер. Рѣдкодубѣ и урочищѣ Тумаевомъ, Снѣжковской волости, 2 ст., $336^{1}/_{2}$ д.	Г. Валки.
24	**Шидловскій** Николай Романовичъ, надв. сов	При с. Знаменскомъ, Знаменской волости, 1 ст., 1541 д.	Тоже.
25	**Ширкова** Софія Александровна, жена дѣйсвит. стат. совѣт.	При с. Старой-Водолагѣ, Сторо-Водолажской в., 1 ст., 2322 д.	Тоже.
26	**Яхонтова** Елизавета Николаевна, жен ст. сов.	При с. Кантакузовкѣ и Николаевкѣ, Снѣжковской волости, 2 ст., $3145^{3}/_{4}$ д.	Тоже.
27	**Рапотина** Марія Васильевна, кр	При с. Знаменскомъ. Знаменской волости, 1 ст., $406^{3}/_{4}$ д.	Тоже.
28	**Стешенко** Петръ Николаевичъ, кр.	Въ Гринцевомъ Рогѣ, Валковской волости, 3 ст., 347 д.	Тоже.

29	**Абдула** Иванъ Ивановичъ, кр.	При деревнѣ Карловкѣ, Старо-Водолажской в., и с. Знаменскомъ, Знаменской волости, 1 ст., $473^{3}/_{4}$ д.	Новая-Водолага.
30	**Корсунъ** Степанъ Петровичъ кр.	Въ х. Торжикахъ, Валковской вол., 3 стана, и урочищѣ Тумаевомъ, Снѣжковской волости, 2 ст., $116^{1}/_{4}$ д.	Г. Валки.
31	**Певный** Петръ Яковлевичъ, кр.	Въ предѣлахъ Старо-Водолажской волости, 1 ст, $325^{1}/_{4}$ д.	Тоже.
32	**Молдавскій** Давидъ Моисѣевичъ, поч. гражд.	При с. Ново-Ивановкѣ, Коломакской волости, 2 стана, 2383 дес.	С. Коломакъ.
33	**Абдула** Василій Ивановичъ, купецъ.	При с. Знаменскомъ, Знаменской волости, 2 ст., 349 дес.	Новая-Водолага.
34	**Гавриловъ** Павелъ Алексѣевичъ, купецъ.	Въ х. Рапотиномъ, Валковской вол., 3 стана, 346 дес.	Г. Валки.
35	**Катлама** Самойло и Капонъ Ревека, купцы.	При с. Ракитномъ, Старо-Водолажской вол., 1 стана, 493 дес.	С. Мерефа.
36	**Воликъ** Федоръ Парменовичъ, студ. института гражд. инженеровъ.	При с. Камышеватой и Михайловкѣ, Камышеватской волости, 2 ст., 1893 дес.	Г. Валки.

Волчанскій уѣздъ.

1	**Александрова** Ольга Андреевна, жена тит. сов.	Шиповатской вол., 2 ст., 556 д.	Ст. Шиповатое.
2	**Бекарюковъ** Константинъ Захаровичъ, дв.	Волоховской вол., 2 ст., 1309 д.	Волоховское вол. правл.
3	**Бекарюковъ** Василій Захаровичъ, шт.-ротм.	Тоже, 320 дес.	Тоже.
4	**Батезатулъ** Григорій и Константинъ Михайловичи, дворяне.	Тоже, 311 дес.	Тоже.

5	**Бѣлолипская** Людмила Ивановна, жена подпол.	Старо-Салтовской вол., 1 ст., 622 дес.	Ст.-Салтовское вол. правл.
6	**Бабаевъ** Александръ Владиміровичъ. инженеръ-поручикъ.	Печенѣжской вол., 1 ст., 318 дес.	Печенѣжское почт. отдѣл.
7	**Боткина** Софія Сергѣевна, жена поч. гражд.	Волчанскъ, Тихій хуторъ, 1202 дес.	Г Волчанскъ.
8	**Бекарюковъ** Михаилъ Васильевичъ, двор.	Волоховской вол., 2 ст., 1000 дес.	Волоховское вол. правл.
9	**Бражниковъ** Даніилъ Васильевичъ.	Ольховатской вол., 2 ст., 439 дес.	Ольховатское почт. отдѣл.
10	**Вадбольская** Ольга Андреевна, княгиня.	В.-Бурлуцкой вол., 2 ст., 2079 дес.	В.-Бурлуцкое почт. отдѣл.
11	**Васильевское** Т-во въ числѣ 48 домохозяевъ.	Волоховской вол., 2 ст., 342 дес.	Волоховское вол. правл.
12	**Викторовское** Т-во въ числѣ 80 домохозяевъ.	Графской вол., 1 стана, 398 дес.	Графское вол. правленіе.
13	**Веберъ** Елена Васильевра, двор.	Волоховской вол., 2 ст., 296 дес.	Волоховское вол. правл.
14	**Головковъ** Викторъ Алексѣевичъ, дѣйст. ст. сов.	Хотомлянской вол., 1 ст., 1168 дес.	Хотомлянское почт. отдѣл.
15	**Гулакъ-Артемовская** Софія Андреевна, вдова тайн. совѣтника.	Тоже.	Тоже.
16	**Гендриковъ** Петръ Симоновичъ, графъ.	Старо-Салтовской вол., 1 стана, 481 дес.	Ст.-Салтовское вол. правл.
17	**Гендрикова** Евдокія Васильевна, графиня.	Бѣлоколодезской вол., 2 стана, 1612 дес.	Бѣлоколодез. почт. отдѣл.
18	**Гендриковъ** Василій Александровичъ, оберъ-церемоніймейстеръ Двора Его Величества.	Графской волости, 1 ст., 3844 дес.	Графско-Сельское волостное правлен.
19	**Гендрикова** Цецилія Валеріановна, графиня.	В.-Бурлуцкой волости, 2 стана, 3714 дес.	В.-Бурлуцкое почт. отдѣл.
20	**Гутьяръ** Марія Леонтьевна, жена поручика.	Старо-Салтовской вол., 1 стана, 1289 дес.	Ст.-Салтовское вол. правл.

21	**Григорьевское** 2-е Т-во въ числѣ 91 домохозяина.	В.-Бурлуцкой волости, 2 стана, 605 дес.	В.-Бурлуцкое почт. отдѣл.
22	**Гопфауфъ** Филиппъ Георгіевичъ, поселянинъ.	Шиповатской волости, 2 стана, 1363 дес.	Шиповатское вол. правл.
23	**Делярю** Михаилъ Даниловичъ, инжен.-технол., и жена его Варвара Васильевна.	Волоховской волости, 2 стана, 2347 дес.	Волоховское вол. правл.
24	**Духовская** Софія Ивановна, жена стат сов.	В.-Бурлуцкой волости, 2 стана, 1781 дес.	В.-Бурлуцкое почт. отдѣл.
25	**Дзюба** Акимъ Александровичъ, купецъ.	Печенѣжской волости, 1 стана, 330 дес.	Печенѣжское почт. отдѣл.
26	**Дьяковъ** Максимъ Алексѣевичъ, мѣщ.	Козинской вол., 2 стана, 424 дес.	Ольховатское почт. отдѣл.
27	**Задонскій** Александръ Воиновичъ, ген.-лейт.	Х. Конный, В.-Бурлуцкой волости, 2 ст., 2114 дес.	Б.-Бурлуцкое почт. отдѣл.
28	**Задонская** Марія Адріановна, жена ген.-лейт.	Тоже, 342 дес.	Тоже.
29	**Задонскій** Иванъ Воиновичъ, полков. гвардіи.	В.-Бурлуцкой вол., 2 ст., 1630 д.	В.-Бурлуцкое почт. отдѣл.
30	**Задонская** Елена Воиновна, дворянка.	Тоже. 1891 д.	Тоже.
31	**Земборскій** Владиміръ Григорьевичъ и жена его Прасковья Викторовна, дворяне.	Шиповатской вол., 2 ст., 313 д.	Шиповатское вол. правл.
32	**Задонская** Екатерина Васильевна, жена штабсъротмистра.	Х. Басовъ, В.-Бурлуцкой вол., 2 ст., 1294 д.	В.-Бурлуцкое почт. отдѣл.
33	**Задонскій** Василій Андреевичъ, двор.	Х. Средній, В.-Бурлуцкой вол., 2 ст., 2222 д.	Тоже.
34	**Зенеръ** Мартинъ Ивановичъ, прусск. поддан.	Д. Дмитріевка, 2-й Николаевской вол., 2 стана, 497 д.	2-е Николаев. вол. прав.
35	**Задонская** Клавдія Васильевна, дворянка.	Волоховской вол., 2 ст., 396 д.	Волоховское вол. прав.

36	**Куколь - Яснопольская** Екатерина Андреевна, жена поручика.	Х. Сѣрый Яръ, В.-Бурлуцкой вол., 2 стана, 1900 д.	В.-Бурлуцкое почт. отдѣл.
37	**Колокольцовъ** Василій Григорьевичъ, двор.	Графской волости, 1 ст., 1845 д.	Графское вол. правленіе.
38	**Козлянинов** Ѳеодоръ Григорьевичъ, полков.	Волоховской и Шиповатской волости, 2 стана, 6144 д.	Волоховское вол. правл.
39	**Кирьяновъ 1** Иванъ Ивановичъ, сынъ купца.	Старо-Салтовской волости, 1 стана, 311 д.	Ст.-Салтовское вол. правл.
40	**Кирьяновъ 2** Иванъ Ивановичъ купецъ.	Д. Гнилица, 2-й Николаевской волости, 2 стана, 2965 д.	2-е Николаев. вол. правл.
41	**Кирьянова** Анна Ивановна, дочь купца.	2-й Николаевской волости, 2 ст., 622 д.	Тоже.
42	**Кирьяновъ** Александръ Ивановичъ, купецъ.	Старо-Салтовской волости, 1 стана, 1591 д.	Ст.-Салтовское вол. правл.
43	**Кирьяновъ** Григорій Яковлевичъ, куп. сынъ.	2-й Николаевской волости, 2 ст., 583 д.	2-е Николаев. вол. правл.
44	**Кирьяновъ** Михаилъ Яковлевичъ, сынъ куп.	Тоже, 605 д.	Тоже.
45	**Кирьяновъ** Семенъ Яковлевичъ. сынъ купца.	Козинской вол., 2 стана, 778 д.	Козинское вол. правленіе.
46	**Климовъ** Петръ Павловичъ, кр.	Старо-Салтовской волости, 1 ст., 337 д.	Ст.-Салтовское вол. правл.
47	**Любарскій-Письменный** Евгеній Петровичъ, дѣйствит. стат. совѣт.	Волоховской вол., 2 ст., 2955 д.	Волоховское вол. правл.
48	**Меллеръ - Закомельскій** Леонидъ, двор. и Петръ, поруч. Егоровичи.	2-й Николаевской волости, 2 ст., 3388 д.	2-е Николаев. вол. правл.
49	**Малышева** Серафима Алексѣевна, вдова поч. гражд.	Шиповатской вол., 2 ст., 350 д.	Шиповатское вол. правл.
50	**Морозовъ** Константинъ Ивановичъ, купецъ.	Волоховское вол., 2 ст., 721 д.	Волоховское вол. правл.

84	**Лучко** Иванъ Павловичъ, крест.	Дер Теплянка, Крючковской вол , 1 ст.	Теплянск. почт. отдѣл., Изюмскаго уѣзда.
85	**Малаховъ** Гавріилъ Даниловичъ, крест.	Изюмской вол., д. Ивановка, 1 ст.	Г. Изюмъ.
86	**Нарожный** Авксентій Архиповичъ, крест.	Дер. Комаровка, Цареборисовской вол., 4 ст., 479 дес.	Тоже.
87	**Облогинъ** Гавріилъ Степановичъ, крест.	Хут. Верхне-Купный, Изюмской вол., 1 ст., 557 дес.	Тоже.
88	**Олизаренко** Романъ Васильевичъ, крест., наслѣдники	Хут. Даниловскій и дер. Купчиновка, Куньевской вол., 1 ст., 516 д.	Теплянск. почт. отдѣл., Изюмскаго уѣзда.
89	**Пономаренко** Флора Евдокимовича, крест., наслѣдники.	Дер. Семеновка, Должанской вол., 4 ст., и сел. Княжій-Лиманъ, Мечебиловской вол., 2 ст., 937 дес.	Сл. Барвенк., Изюм. уѣзда.
90	**Хохотва** Андрей, **Вроженко** Федоръ, **Мануйловъ** Елисей и **Богославскій** Прокофій.	Уроч. Желѣзный-Яръ, Бугаевской волос., 1 ст., 536 дес.	Теплянск. почт отдѣл., Изюмскаго уѣзда.
91	**Абаза** Яковъ Николаевичъ, кол ас., наслѣд. **Самойловъ** Алексѣй Львовичъ.	Уроч. Веселое, Бѣлянской вол., 3 ст., 1060 дес.	Краматорское почтов. отд., Изюмс. уѣзда.
92	**Адамова** Марія Николаевна и **Ропилевская** Марья Владиславовна, двор.	Дер. Бѣленькая, Бѣлянской вол., 3 ст., 509 д.	Тоже.
93	**Скугаревская** Марія Михайловна, двор.	Пустошь Семеновская, Бѣлянской вол., 3 ст., 1217 десятинъ.	Дружковское почтов. отд., Бахмут. уѣзда.
94	**Антоновъ** Иванъ Андреевичъ, шт. ротм.	Дер. Ивановка, Даниловской вол., 2 ст., 1378 д.	Сл. Барвенк., Изюм. уѣзда.
95	**Зайцева** Наталья и **Орлова** Александра Митрофановны, дворян.	Сл. Даниловка, Даниловской вол., 2 ст., 432 д.	Тоже.

96	**Арцыбашевъ** Петръ Григорьевичъ, двор.	Хут. Высоко-Ивановка, Николаевской волости, 3 ст, 315 дес	Г. Славянскъ.
97	**Бабанинъ** Дмитрій Степановичъ, дворян.	Дер. Новоселовка, Бѣлянской вол., 3 ст., 811 д.	Краматорское почтов. отд., Изюм. уѣзда.
98	**Бантышъ** Василій Александровичъ, кол. асс.	Село Ново-Райское Сергѣевской волости, 3 ст., 338 дес.	Дружковское почтов. отд., Бахмут. уѣзда.
99	**Бантышъ** Александръ Федоровичъ, коллеж. сов.	С. Прелестное Прелестенской вол, 3 ст., 3967 десятинъ.	Ст. Бантышево К.-Х. С. ж. д.
100	**Бантышъ** Федоръ Александровичъ, корнетъ.	С. Ново-Райское, Сергѣевской вол., 3 ст., 1804 д.	Дружковское почтов. отд., Бахмут. уѣзда.
101	**Борзенко** Алексѣй Константиновичъ, шт.-ротмистръ, наслѣдн.	С. Раздолье Софьино-Лиманье, Александровской вол, 2 ст, 952 дес.	Бахметьевское почтов. отд., Изюм. уѣзда.
102	**Бородаевская** Ольга Николаевна, жена колл. асс.	С. Петровка, Прелестенской вол., 600 д.	Ст. Бантышево К.-Х.-С. ж. д.
103	**Брунстъ** Викторъ Эмильевичъ и жена его Екатерина Васильевна, дворяне.	Хутор. Веселый, Сергѣевской вол., 3 ст., 2236 десятинъ.	Дружковское почтов. отд., Бахмут. уѣзд.
104	**Бутовичъ** Марія Ивановна, дочь дворян.	Дер. Бѣленькая, Бѣлянской вол., 3 ст., 1836 д.	Краматорское почтов. отд., Изюм. уѣзда.
105	**Васютинскій** Александръ Афанасьевичъ, двор.	Тоже 386 дес.	Тоже.
106	**Воронянская** Прасковья Ивановна, вдова подп.	С. Шабельковка, Бѣлянской вол., 3 ст, 1057 д.	Тоже.
107	**Времев** Олимпіада Александровна, вдова поруч.	Дер. Андреевка и хут. Швейцарія Сергѣевской вол., 3 ст., 696 д.	Дружковское почтов. отд., Бахмут. уѣзда.
108	**Гессъ де Кальве** Петръ Густавовичъ, стат. сов., наслѣдн.	Дер. Бугаевка, Гавриловской вол, 2 ст, 814 д.	Ст. Гавриловка, К.-Х.-С. ж. д.

109	**Гирсъ** Ольга Константиновна, жена тит. сов. наслѣдн.	Ст Щурово, Николаевской вол., 3 ст., 612 д.	Г. Славянскъ.
110	**Гордѣенко** Михаилъ Егоровичъ, двор. наслѣд.	С Райское, Сергѣевской волости, 3 ст., 537 д	Дружковское почтов. отд., Бахмут. уѣзда.
111	**Горпинченко** Павелъ Аполлоновичъ, колл. секр.	Дер. Архангельская, Даниловской вол., 2 ст., 1400 дес	Сл. Барвенк., Изюм. уѣзда.
112	**Данзасъ** Евфросинья Эмануиловна, вдова дѣйст. стат. совѣт. и дѣти ея Яковъ колл. ассес. и Юлія Николаевны.	С. Ново-Павловка, Барвенковской вол., 2 ст, 1473 дес.	Тоже.
113	**Дебу** Константинъ Ипполитовичъ, дворян.	Дер Александровка (Боженовка), Сергѣевской волости, 3 ст , 412 дес.	Дружковское почтов. отд., Бахмут. уѣзд.
114	**Ивановъ** Александръ Дмитріевичъ, дворянинъ.	Дер Никольская, Пригожая и Сухой-Торецъ, Гавриловской вол , 2 стана, 1851 д.	Ст Гавриловка, К.-Х.-С. ж. д.
115	**Иванова** Нина Александровна, двор.	С. Гавриловка Гавриловской вол., 2 ст , 924 д.	Тоже.
116	**Карпенко** Евдокія Прокофьевна, жена колл. секрет.	С. Шабельковка, Бѣлянской вол , 3 ст., 300 д.	Краматорское почтов. отд., Изюм. уѣзда.
117	**Карпенкина** Анастасія Александровна, жена шт.-кап.	Дер. Шабельковка, Бѣлянской вол., 3 стана, 701 дес.	Тоже.
118	**Корибутъ - Дашкевичи** Викторъ,надв. с. и Александръ колл. совѣт. Викторовичи.	С. Некременное, Михайловской вол , 3 ст., 2812 десятинъ.	Сл Барвенк., Изюм. уѣзда.
119	**Коршунъ** Елизавета Юрьевна, вдова подполк.	Хут. Бѣленькій Бѣлянской вол. и дер. Индиковка, Прелестенской вол , 3 ст , 586 дес.	Краматорское почтов. отд , Изюм уѣзда.
120	**Курочкинъ** Александръ Михайловичъ, дворян.	Дер Беззаботовка, Александровской волости, 2 ст., 500 дес.	Бахметьевское почтов. отд , Изюм. уѣзда.

121	**Лачинова** Надежда Васильевна, дворянка.	Дер. Циглеровка, Даниловской вол., 2 ст., 631 д.	Сл. Барвенк., Изюм. уѣзда.
122	**Лутовиновы** Николай, тит. сов., Екатерина, Надежда, Александра и Варвара Александровы, дворяне.	Дер. Варваровка, Михайловской вол., 3 стана, 697 дес.	Тоже.
123	**Макаровъ** Константинъ Николаевичъ, подполк.	С. Бѣленькое 3-е, Бѣлянской вол , 3 ст.	Краматорское почтов. отд., Изюм. уѣзда.
124	**Максимовичъ** Борисъ Ивановичъ, колл. секр.	Дер. Адамовка, Черкасской вол., 3 ст., 710 д.	Г. Славянскъ.
125	**Максимовичъ** Марія Ивановна, дворянка.	Дер. Федоровка, Гавриловской вол , 2 стана, 250 дес.	Ст. Гавриловка, К.-Х.-С. ж. д.
126	**Максимовичъ** Сергѣй Ивановичъ, двор.	Дер. Адамовка, Черкасской вол , 3 ст., 1115 д.	Г. Славянскъ.
127	**Малиновская** Наталья Ивановна, жена поруч.	Дер. Федоровка, Гавриловской вол., 2 ст., 355 десятинъ.	Ст. Гавриловка, К.-Х.-С. ж. д.
128	**Махарино** Анастасія Николаевна, жена кол. совѣтн.	Дер. Александровка и хут. Антополь, Сергѣевской вол., 3 ст., 1289 д.	Дружковское почтов. отд., Бахмут. уѣзда.
129	**Мецъ** Василій Федоровичъ, дворян.	Дер. Веселая, Барвенковской вол., 2 ст., 312 д.	Сл. Барвенк., Изюм. уѣзда.
130	**Мецъ** Анна Алексѣевна, дворянка.	Тоже. 629 д.	Тоже.
131	**Значко-Яворскій** Борисъ Александровичъ, двор.	Дер. Ясная горка, 1 ст.	Краматорское почтов отд., Изюм. уѣзда.
132	**Минченко** Иванъ Андреевичъ, дѣйст. стат. сов.	Хут. Никольскій Черкас-вол., 3 ст., 591 д	Г Славянскъ.
133	**Плещеева** Анна Петровна, вдова подп.	Дер. Андреевка, Николаевской вол., 3 ст., 478 дес.	Тоже.
134	**Плещеевъ** Петръ Ивановичъ, дворян.	С. Богодарово, Гавриловской вол., 2 ст., 728 д.	Сл. Барвенк., Изюм. уѣзда.

135	**Подгурскій** Александръ Ивановичъ, дворян.	Дер. Богдановка, Гавриловской вол., 2 стана, 834 дес.	Ст. Гавриловка, К.-Х.-С. ж. д.
136	**Попова** Софія Михайловна, жена тит. сов.	Хут. Малиновка, Гавриловской вол , 2 стана, 559 дес.	Тоже.
137	**Пчельниковъ** Петръ Андреевичъ, двор.	Хут. Краматоровка, Бѣлянской вол., 3 ст., 549 дес.	Краматорское почтов. отд., Изюм. уѣзда.
138	**Раевская** Марія Дмитріевна, жена дѣйст. ст. совѣт.	Сел. Гавриловка, Гавриловской вол , 2 ст., 765 десятинъ	Ст. Гавриловка, К.-Х.-С. ж. д.
139	**Рербергъ** Наталья Николаевна, жена ген.-маіор.	Сел. Никополь, Барвенковской вол., 2 ст., 1253 десятины.	Сл. Барвенк., Изюм уѣзда.
140	**Ритманъ** Вѣра Аполлоновна, вдова капит.	Дер. Раздолье, Александровской вол , 3 стана, 468 дес.	Бахметьевское почтов отд., Изюм. уѣзда.
141	**Силины** Алексѣй Николаевичъ дворян. и жена его Анна Николаевна.	Дер. Очеретяно, Михайловской вол., 2 стана, 2056 дес.	Сл. Барвенк., Изюм. уѣзда.
142	**Сопцовъ** Аполлонъ Александровичъ, штабсъротм. наслѣд.	Дер. Яковлевка, Михайловской вол., 3 стана, 860 дес.	Тоже.
143	**Стаковичъ** Неонила Ивановна, вдова маіора.	Дер. Федоровка, Николаевской вол., 3 ст., 321 д.	Г. Славянскъ.
144	**Сумцова** Зинаида Ефимовна, жена дѣйст. ст. сов.	Дер. Луговая и хуторъ Мирный-Курганъ, Закотянской вол., 4 ст., 1878 дес.	Тоже.
145	**Тарановы - Бѣлозеровы** Анна Васильевна, вдова кол. ассес. и Ксенія Николаевна, дворянка.	Дер. Петровка, Бѣлянской вол., 3 ст., 462 д.	Краматорское почтов. отд., Изюм. уѣзда.
146	**Федоровъ** Петръ Ивановичъ, дворянинъ.	Дер. Николаевка и Бѣленькая, Сергѣевской вол , 3 ст., 250 дес.	Тоже.
147	**Иванова** Марія Юрьевна, дворянка.	Дер. Михайловка, Барвен. вол., 2 ст., 586 дес.	Сл Барвенково, Изюм. уѣзда.

148	**Фингергутъ** Константинъ Германовичъ, губ. секр.	Хут. Семеновка - Водяный, Славянской вол., 3 ст , 650 дес.	Г. Славянскъ.
149	**Фонъ-Цинглеръ** Яковъ Николаевичъ, дворян., наслѣдн.	Дер. Надеждовка, Барвенковской вол., 2 ст., 1840 дес.	Сл Барвенк., Изюм. уѣзда.
150	**Хорошевскій** Эдуардъ Михайловичъ, дворян.	Дер. Новоселовка 2-я, Сергѣевской вол., 3 ст., 460 дес.	Дружковское почт отдѣл., Бахм. уѣзда.
151	**Шабельскій** Николай Константиновичъ, коллеж. секр.	Бѣлянской вол., дерев. Маячка, 3 ст , 865 дес.	Краматорское почтов. отд., Изюм. уѣзда.
152	**Шабельскій** Николай Помпеевичъ, стат. совѣт.	Дер. Александровка и с. Троицкое, Прелестенской вол., 3 стана, дер. Курулька, Курульской вол., 2 ст., 4855 дес.	Ст. Бантышево, К.-Х.-С. ж. д.
153	**Шаврова** Елена Константиновна, вдова дѣйств. стат. совѣтн.	Хут Еленовскій, Михайловской вол., 3 ст., 1291 десятина.	Сл. Барвенк , Изюм. уѣзда.
154	**Шаховской** Александръ Львовичъ, князь.	Дер. Николаевка, Кантемирово тоже, Сергѣевской вол., 3 ст., 526 д.	Краматорское почт. отд., Изюм. уѣзда.
155	**Шереметевъ** Александръ Дмитріевичъ.	Сел. Селимовка, Закотянской вол., 4 ст., 7762 д.	Г. Славянскъ.
156	**Щедрова** Варвара Васильевна, дворянка.	Дер Елканка, Гавриловской вол., 2 ст , остал. 60 дес.	Сл. Барвенк., Изюм. уѣзда.
157	**Юстъ** Елена Михайловна, жена кол. асс.	Хут Еленовка, Михайловской вол., 900 дес.	Тоже.
158	**Дзюбановъ** Павелъ Порфирьевичъ, священ.	Хут. Бѣляевщино, Николаевской вол., 3 стана, 748 дес.	Г. Славянскъ.
159	**Святогорская** Успенская обитель.	Святогорская дача и др., Богородичанской вол., 4 ст., 2390 дес.	Святогорское почтов отд., Изюм уѣзда.

160	**Гавриловъ** Павелъ Петровичъ, купецъ.	Сел Щурово, хут Москальцевъ-Взводъ и Старый-Караванъ, Николаевской волости, 3 ст , 745 дес.	Г. Славянскъ.
161	**Гавриловъ** Михаилъ Петровичъ, купецъ.	Сел. Знаменское, Черкасской вол., 3 ст., 540 д.	Тоже.
162	**Заксентретеръ** Леонтина Ивановна, жена купца.	Дер Николаевка, Добряновка, тожъ, Гавриловской вол.. 2 ст., 1173 десятины.	Ст. Гавриловка, К.-Х.-С. ж. д.
163	**Ламзаки** Кириллъ Николаевичъ, купецъ и **Мурмураки** Степанъ Скарловичъ, грекъ.	С. Знаменское, Черкасской вол., 3 ст., 2994 д.	Г. Славянскъ.
164	**Мальцева** Ольга Максимовна, купчиха.	Дер. Софіевка, Александровской вол , 2 стана, 550 дес	Бахметьевское почт отдѣл., Изюм. уѣзда.
165	**Мартыненко** Лука Евграфовичъ, купецъ.	Хут. Водяной, Бѣлянской вол., 3 ст., 1245 дес.	Г. Славянскъ.
166	**Рябинины** Иванъ и Власъ Ефимовичи, куп. сын.	Деревня Александровка, Гавриловской волости, 2 ст., 1539 дес.	Сл. Барвенк., Изюм. уѣзда.
167	**Сосміенко** Василій Акимовичъ, купецъ.	С. Алисовка, Сергѣевской вол., 3 ст , 867 дес.	Краматорское почт. отд., Изюм. уѣзда.
168	**Тимофѣева** Александра Васильевна, жена куп.	С. Даниловка, Даниловской вол., 2 ст., 445 д.	Сл. Барвенк., Изюм. уѣзда.
169	**Фингергутъ** Людвигъ Германовичъ, купецъ, и Константинъ Германовичъ, присяжный повѣренный.	Хуторъ Горбоконевскій, Бѣлянской вол., 3 ст., 1342 дес.	Г. Славянскъ.
170	**Финченко** Иванъ Феоктистовичъ, купеч. сынъ.	Дер. Андреевка, Сергѣевской вол., 3 ст., 320 д.	Дружковское почт. отдѣл., Бахм. уѣзда.
171	**Фисаковъ** Иванъ Андреевичъ, купецъ.	Хут. Самарскіе - Пруды, Сергѣевской вол , 3 ст., 2454 д.	Тоже.

172	**Энгель** Іосифъ Георгіевичъ, купеч. сынъ.	Дер. Маргаритовка, Гавриловской вол., 2 ст и хут. Зеленый, Александровской вол., 2 стана, 874 дес.	Бахметьевское почт. отдѣл., Изюм. уѣзда.
173	**Энгель** Флоріанъ Георгіевичъ.	Тоже 1271 дес.	Тоже.
174	**Энгель** Іоганнъ Григорьевичъ, купеч. сынъ.	Деревня Александровка, Даниловской вол., 2 ст., 500 дес.	Сл. Барвенк., Изюм. уѣзда.
175	**Рябининъ** Василій Ефимовичъ, мѣщан.	Сел. Богодарово, Гавриловской вол., 2 стана.	Тоже.
176	**Шмидтъ** Петръ Карловичъ, поселян.	Дер. Шабельковка, Бѣлянской вол., 3 стана.	Краматорское почт. отдѣл., Изюм. уѣзда.
177	**Перепелицына** Наталья Ефимовна, мѣщанка.	С. Михайловка, Михайловской вол , 3 ст., 719 д.	Сл. Барвенк., Изюм. уѣзда.
178	**Черниковъ** Мартынъ Федосѣевичъ и **Коваленко** Иванъ Гавриловичъ, крест.	С. Шкарупино, Александровской вол , 2 ст., 467 дес.	Бахметьевское почт. отдѣл., Изюм. уѣзда.
179	**Шимке** Германъ Карловичъ, мѣщ. и поселян. 21 домохоз.	Дер. Беззаботовка, Михайловской вол , 3 стана, 1495 дес.	Сл. Барвенк., Изюм. уѣзда.
180	**Артесъ** Екатерина-Маргарита Георгіевна, посел	Дер. Лавровка и Роганская степь, Михайловской вол., 580 дес	Тоже.
181	**Вишлеръ** Августъ Готлибовичъ, поселян.	Сел. Даниловка, Даниловской вол., 2 ст 500 д	Тоже.
182	**Гильцъ** Даніилъ, Карлъ, Яковъ и Филиппъ, **Динкель** Отто и Яковъ и **Вальтеръ** Адольфъ.	Дер. Пригожая, Гавриловской вол., 2 ст., 440 д.	Ст. Гавриловка, К.-Х.-С. ж. д.
183	**Классенъ** Іоганъ Яковлевичъ, поселян.	Дер. Федоровка, Гавриловской вол., 2 ст., 401 десятина.	Сл. Барвенк., Изюм. уѣзда.
184	**Классенъ** Екатерина, поселянка.	Дер. Новоселовка, Бѣлянской вол., 3 ст.	Краматорское почт. отдѣл., Изюм уѣзда.

185	**Курцъ** Эмануилъ, Готлибъ и Яковъ Яковлевичи, поселян.	Дер. Красногорка, Бѣлянской вол., 3 стана, 869 дес	Краматорское почт. отдѣл., Изюм. уѣзда.
186	**Мельманъ** Іоганъ Давидовичъ, поселян.	Дерев. Сергѣевка, Сергѣевской вол., 3 ст., 200 д.	Дружковское почт. отдѣл., Бахм. уѣзда.
187	**Миллеръ** Іоганнъ Іогановичъ, поселян.	Дер. Варваровка, Михайловской вол., 3 стана, 741 дес.	Сл. Барвенк., Изюм. уѣзда.
188	**Мичкусъ** Козьма Павловичъ, запас. писарь.	Дер. Благодать, Александровской вол., 2 стана, 300 дес.	Бахметьевское почт. отдѣл., Изюм уѣздт.
189	**Пасѣшниковъ** Николай Ивановичъ, сынъ поч. гражд.	Дерев Александровка, Сергѣевской вол., 3 ст., 500 д.	Дружковское почт. отдѣл., Бахм. уѣзда.
190	**Пьянковичъ** Елена Ефимовна, домашн. наставн.	Сел. Золотой-Колодезь, Сергѣевской вол., 3 ст., 2437 дес.	Тоже.
191	**Ремпель** Гергардъ Гергардовичъ, **Мартенсъ** Петръ Корнеліусовичъ, **Классенъ** Абрагамъ и Гейнрихъ Юліусовы, **Янценъ** Гейнрихъ и **Пеннеръ** Давидъ Іоганновичъ, поселян	Хут. Добряновка, Гавриловской вол., 2 ст.	Ст. Гавриловка, К.-Х.-С. ж. д.
192	**Ремпель** Яковъ Петровичъ, поселян.	Дер. Семеновка, Бѣлянской вол, 800 д.	Краматорское почтов. отд., Изюм. уѣзда.
193	**Судерманъ** Елизавета Яковлевна, жена посел.	Дер. Новоселовка, Кантемирово тожъ, Сергѣевской вол., 3 ст, 691 д.	Дружковское почт. отдѣл., Бахм. уѣзда.
194	**Тимошенко** Степанъ Іануаріевичъ, казакъ.	Дер. Софіевка, Александровской вол, 2 стана.	Бахметьевское почт. отдѣл., Изюм. уѣзда.
195	**Тупицынъ** Иванъ Моисеевичъ, крест.	Роганская степь, Бѣлянской вол., 3 ст., 483 д.	Краматорское почт. отдѣл., Изюм. уѣзда.
196	**Федерау** Соломонъ Яковлевичъ, поселянинъ.	Дер. Новоселовка, Сергѣевской вол., 3 стана, 431 дес.	Дружковское почт. отдѣл., Бахм. уѣзда.

197	**Федерау** Аронъ Яковлевичъ, поселянинъ.	Дер Сергѣевка, Сергѣевской вол., 3 ст, 362 д.	Дружковское почт. отдѣл., Бахм. уѣзда.
198	**Фризенъ** Исаакъ Петровичъ, **Гибертъ** Яковъ Исааковичъ, **Альбрехтъ** Елизавета Францовна, **Дерксенъ** Юліусъ Петровичъ и Елена Исааковна, поселяне.	Дер. Александровка, Гавриловской вол, 2 ст., 550 дес.	Сл. Барвенк., Изюм. уѣзда.
199	**Шацъ** Адамъ Мартыновичъ, поселянинъ.	Дер Лавровка, Михайловской вол., 3 ст., 2526 д.	Тоже.
200	**Швейкертъ** Антонъ Михайловичъ, поселян.	Дер. Пригожая и Маргаритовка, Даниловской вол., 2 ст., 670 дес.	Тоже.
201	**Шмидтгаль** Карлъ Іогановичъ, поселян.	Дер. Архангельская, Даниловской вол., 2 ст, 1000 дес-	Тоже.
202	**Шнурковъ** Авксентій Васильевичъ, пот. почет. гражданинъ.	Сел. Курулька 2-я, Курульской вол, 2 ст., 547 дес.	Ст. Бантышево, К.-Х.-С. ж. д.
203	**Штейнъ** Яковъ Яковлевичъ, поселянинъ.	Дер. Берестовая Балка, Даниловской вол., 2 ст., 688 дес.	Сл. Барвенк., Изюм. уѣзда.
204	**Безкровный** Иванъ Степановичъ, крест.	Дер. Индиковка, Прелестенской вол. и Семеновка, Сергѣевской в., 3 ст., 773 дес.	Ст. Бантышево, К.-Х.-С. ж. д.
205	**Вичирко** Сысой Даниловичъ, крест.	Дер. Новоселовка 1-я, Александровской вол., 2 ст., 428 дес.	Бахметьевское почт. отдѣл., Изюм уѣзда.
206	**Войтенко** Василій Яковлевичъ, крест.	Хут. Роменскій и д. Бѣлогорка, Лиманской вол., 4 ст., 338 дес.	Г. Славянскъ.
207	**Гераськинъ** Кондратій Романовичъ, крест.	Дер. Андреевка, Сергѣевской вол., 3 ст., 314 д.	Дружковское почт. отдѣл., Бахм. уѣзда.

208	**Журавли** Захарій Яковлевичъ и Ульяна Константиновна и **Самолюки** Николай Петровичъ и Агриппина Яковлевна, крестьяне.	Дер. Федоровка, Закотянской вол., 4 ст , 675 д.	Г. Славянскъ.
209	**Капиносы** Аврамъ и Михаилъ Венедиктовы, Никита, Иванъ и Герасимъ Федоровы, **Чепурной** Сидоръ Логвиновичъ и **Каліухъ** Кондратъ Гордѣевичъ, кр.	Дер. Маргаритовка, Даниловской вол., 2 стана, 790 дес.	Сл. Барвенк., Изюм уѣзда.
210	**Клименко** Никифоръ Григорьевичъ, **Коноваленко** Дмитрій Николаевичъ и **Запара** Петръ Николаевичъ, **Павленко** Тарасъ и Семенъ Павловичи.	Дер Новоселовка 3-я, Сергѣевской вол , 3 ст., 336 дес.	Дружковское почт отдѣл., Бахм. уѣзда.
211	**Гостенко** Петръ, кр.	Сергѣевск. вол., с. Сергѣевка 3 ст., 368 дес.	Тоже.
212	**Корсунъ** Антонъ Матвѣевичъ и **Хваренникъ** Захарій Федоровичъ, крест.	Дер. Викино, Михайловской вол., 3 ст., 459 д.	Сл. Барвенк , Изюм. уѣзда.
213	**Мартыновы** Өедоръ, Осипъ и Николай Петровичъ, крест.	Дер Елизаветполь, Николаевской вол., 3 ст , 400 дес.	Г. Славянскъ.
214	**Мелиховъ** Михаилъ Ивановичъ, кр.	Дер. Александровка 1-я, Бѣлянской вол., 3 ст , 330 дес.	Краматорское почт. отдѣл., Изюм. уѣзда.
215	**Писанецъ** Маркъ, **Злобина** Александра, **Высоцкій** Илларіонъ, **Малинскій** Федоръ, **Пивень** Миронъ и **Деревенко** Сергѣй, крест.	Дер. Шкарупино, Александровской волости, 2 ст. 466 д	Бахметьевскос почт. отдѣл., Изюм. уѣзда.
216	**Разгонъ** Иванъ Пименовичъ, крест.	Сел Сергѣевка, Сергѣевской вол., 3 ст , 359 десятинъ.	Дружковское почт. отдѣл., Бахм. уѣзда.

217	**Романько** Федоръ Евтихіевичъ, крест.	Хут. Беззаботовка, дер. Екатериновка и Громова Балка, Александровской вол., 2 ст., 1116 д.	Бахметьевское почт. отдѣл., Изюм. уѣзда.
218	**Татарко** старшій, Иванъ Михайловичъ, крест.	Дер. Шкарупино, Александровской волости, 2 ст., 500 д.	Тоже.
219	**Тарадайки** Павелъ, Николай, Степанъ и Василій Даниловичи.	Дер. Лидина, Сергѣевской вол.,	Дружковское почт. отдѣл., Бахм. уѣзда.
220	**Удовенко** Василій, Лука, Прокофій и Михаилъ Герасимовичи, **Дейнега** Козьма и Федотъ Никифоровичи, **Глущенко** Карпъ Савельевичъ, Иванъ Герасимовичъ, Евдокія Михайловна, Иванъ Дмитріевичъ, Кириллъ Савельевичъ и **Кононенко** Сергѣй Александровичъ, крест.	Дер. Бруновка, Бѣлянской вол., 3 ст., 453 д.	Краматорское почт. отдѣл., Изюм. уѣзда.
221	**Финченко** Феоктистъ Прохоровичъ.	Дер. Ефимовка, Барвенковской волости, 2 ст., 545 дес.	Сл. Барвенк., Изюм. уѣзда.
222	**Матейченко** Прокофій, крест.	Дер. Федоровка, Николаевской вол., 3 ст.	Г. Славянскъ.
223	**Яблочковы** Афанасій Петровичъ и Николай Афанасьевичъ, **Бондаренко** Иванъ Максимовичъ, **Малѣевъ** Андрей Григорьевичъ и др. крест.	Дер. Новоселовка, Александровской волости, 2 ст., 356 д.	Бахметьевское почт. отдѣл., Изюм. уѣзда.

Купянскій уѣздъ.

1	**Абаза** Веніаминъ Андреевичъ, поруч.	Софіевское, Нижне-Дуванской, вол., 3 ст. 2042 десятины.	Слоб. Сватово-Лучка почт.-, телегр. конт.
2	**Абаза** Яковъ Николаевичъ, колл. асс.	Любимовское, Нижне-Дуванской в., 3 с., 677$^1/_2$ д.	Тоже.
3	**Анисимова** Анна Дмитріевна, жена ротмистра.	Мирно-Долинское, Нижне-Дуванской вол., 3 ст. 451 дес.	Тоже.

4	**Афанасьевъ** Владиміръ Евгеніевичъ, дворян.	Сенихское, Сеньковской вол., 1 ст., $1420^{3}/_{4}$ д.	Сл. Сеньковъ. почт. телегр. контора.
5	**Алферова** Марія Ивановна, жена надв. сов.	Чизвикское, Старовѣровской вол , 1 ст., 400 д.	Г. Купянскъ, почт.-телегр. контора.
6	**Бѣлкина** Валентина Николаевна, жена стат. сов.	Сеньковское, Сеньковской вол., 1 ст., 539 дес.	Ст. Моночиновка К.-Х.-Сев. жел. дор.
7	**Болтинъ** Василій Васильевичъ, губ. секр.	Содовое, Терновской вол., 3 ст., 1557 дес.	Сл. Кременная почт.-телегр. отдѣленіе.
8	**Булацель** Александръ Ильичъ, тит. сов.	Горькое, Старовѣровской вол , 1 ст. $353^{1}/_{2}$ дес	Ст. Булацелев. Ю.-В. ж. д.
9	**Березовскій** Тимофей Емельяновичъ, капит.	Ново-Александровское, Нижне-Дуванской волости, 3 ст., 439 дес.	Слоб. Сватово-Лучка почт.-телегр. конт.
10	**Булацель** Зинаида Ивановна, дворянка.	Горькое, Старовѣровской вол., 1 ст., 334 дес.	Ст. Булацелев. Ю.-В. ж. д.
11	**Висчинскій** Вячеславъ Карловичъ, маіоръ.	Васильевское, Сеньковской вол., 1 ст. 662 д.	Г. Купянскъ, почт.-телегр. контора.
12	**Вольская** Антонина Ивановна, жена ген.-маіор.	Арсеньевское, Гусинской вол., 2 ст , 348 дес.	Тоже.
13	**Гейцигъ** Елисавета, жена поручика.	Сагуновское, Двурѣчанской вол., 2 ст., $329^{1}/_{4}$ десятины.	Сл. Двурѣчная, почт.-телегр. отдѣленіе.
14	**Гулькевичъ** Екатерина Николаевна, жена надвор. совѣтника.	Георгіевское, Каменской вол , 2 ст., $438^{1}/_{4}$ дес.	Тоже.
15	**Жукова** Наталья Григорьевна, жена надв. сов.	Бартеньевское, Колодезянской вол., 2 стана, 396 дес.	Тоже.

16	**Жилинская** Марія Васильевна, жена корнета.	Геновское, Сеньковской вол., 1 ст., $643^{1}/_{4}$ дес.	Сл. Сеньковъ, почт.-телегр. отдѣленіе.
17	**Земборская** Надежда Арсеньевна, вдова поруч.	Пріютовское, Гусинской вол., 2 ст., $304^{1}/_{4}$ дес.	Г. Купянскъ почт.-телегр. контора.
18	**Зайцевъ** Николай Корнильевичъ, двор.	Серафимовское, Ольшанской вол., 2 ст. $748\,^{1}/_{4}$ д.	Сл. Двурѣчная, почт.-телегр. отдѣленіе.
19	**Ильинская** Марія Дмитріевна, жена кол рег.	Павловское, Сватово-Луцкой вол , 3 ст., 507 д.	Слоб. Сватова-Лучка, почт.-телегр. конт.
20	**Игнатьевъ** Александръ Алексѣевичъ, стат. сов.	Семеновское, Двурѣчанской вол., 2 ст., $1052^{1}/_{4}$	Сл. Двурѣчная почт.-телегр. отдѣленіе.
21	**Иванова** Юлія Александровна, жена дворян.	Спасское, Старовѣровской вол., 1 ст , $368^{3}/_{4}$ дес.	Г. Купянскъ, почт -телегр. контора.
22	**Ивановъ** Ѳедоръ Степановичъ, коллежскій секретарь.	Дисковское, Купянской вол , 1 ст., $408^{3}/_{8}$ д.	Тоже.
23	**Курченинова** Анфиса Прохоровна, вдова (колл. сов.) шт.-ротм.	Отрадное, Колодезянской вол., 2 ст., 2682 дес.	Сл. Двурѣчная, почт. телегр. отдѣленіе
24	**К синская** Юлія Семеновна, вдова коллежскаго сов.	Надежное, Каменской вол., 2 ст., 1941 дес.	Тоже.
25	**Капшукова** Варвара Николаевна, жена подпор.	Константиновское, Колодезянской вол., 2 ст., 343 дес.	Тоже.
26	**Коверина** Любовь Григорьевна жена кол. секр.	Журавское, Сеньковской вол., 1 ст., 392 дес.	Сл Сеньковъ почт -телегр. отдѣленіе.
27	**Курчениновъ** Сергѣй Николаевичъ, стат. сов.	Колодезянское, Колодезянской вол., 2 стана, $492^{1}/_{2}$ дес.	Сл Двурѣчная, почт -телегр. отдѣленіе.

28	**Ковалевская** Клавдія Михайловна, вд. маіора.	Дисковское, Купянской вол , 1 ст., $742^1/_2$ дес.	Г Купянскъ, почт.-телегр. контора.
29	**Качаки** Константинъ Георгіевичъ, дворян.	Веселая-Пустошь, Нижне-Дуванской волос., 3 ст., $1125^3/_4$ дес.	Слоб. Сватово-Лучка, почт.-телегр. отд.
30	**Королевичъ - Юцевичъ Кондидъ,** Іосифовичъ Витольдовичъ, дворян.	Мызенское, Ольшанской вол. 3 ст., 3105 дес.	Сл. Двурѣчная, почт телегр. отдѣленіе.
31	**Любицвая** Зинаида Семеновна, жена дворян.	Харламовское, Старовѣровской вол., 1 стана, $590^3/$ дес.	Г. Купянскъ почт.-телегр. контора.
32	**Нероновъ** Валеріанъ Александровичъ, полковн	Никольское, Колодезянской вол., 2 ст., 688 д.	Сл. Двурѣчная почт.-телегр. отдѣленіе.
33	**Неронова** Елизавета Николаевна, жена полк	Михайловская, Колодезянской вол., 2 стана. 1009 дес	Тоже.
34	**Опацкая** Марія Григорьевна, жена поруч.	Ѳомовское, Нижне-Дуванской вол., 3 стана, $446^1/_2$ дес.	Слоб. Сватово-Лучка, почт.-телегр отд.
35	**Поклонскій** Іосифъ Романовичъ, поруч.	Просянское, Гусинской вол., 2 ст , $1268^3/_4$ д.	Г. Купянскъ поч.-телегр. контора.
36	**Поповъ** Семенъ Егоровичъ, дворян.	Бордюговское, Кабанской вол , 3 ст , $1967^1/_2$ д	Слоб. Сватово-Лучка почт,-телегр отд.
37	Онъ-же.	Колодезян., Колод. вол., 2 ст., $860^1/_8$ дес.	Тоже.
38	**Пучковъ** Иванъ Афанасьевичъ, дѣйст студ.	Васильевское, Купянской вол , 1 ст., $672^1/_2$ дес.	Г. Купянскъ, почт.-телегр. контора.
39	**Пѣховскій** Теодоръ Владиславовичъ, канд. прав.	Васильевское, Сеньковской вол., 1 ст. $654^1/_4$ д.	Сл. Сеньковъ, почт.-телегр. отдѣленіе.
40	**Рахманинова** Марфа Александровна, вдова шт.-капитана.	Сенихское, Сеньковской вол., 1 ст., 738 дес.	Тоже.

41	**Родинъ** Андрей Густавовичъ, стат. сов	Александровское, Сеньковской вол., 1 стана, $312^{7}/_{8}$ дес.	Сл. Сеньковъ, почт.-телегр. отдѣленіе.
42	**Розаліонъ - Сошальскій** Николай Васильевичъ, надв. совѣт.	Преображенское, Гусинской вол., 2 ст., $531^{7}/_{8}$ д.	Г. Купянскъ, почт.-телегр. контора.
43	**Розаліонъ - Сошальскій** Иванъ Васильевичъ, поруч	Тоже, $347^{3}/_{4}$ дес.	Тоже.
44	**Розаліонъ - Сошальскій** Дмитрій Егоровичъ, дворянинъ.	Песковатское, Гусинской вол., 2 ст. 1062 дес.	Тоже.
45	**Розаліонъ - Сошальскій** Александръ Егоровичъ, двор.	Лиманское, Каменской вол., 2 ст., 1092 дес.	Сл. Двурѣчная почт -телегр. отдѣленіе.
46	**Розаліонъ - Сошальскій** Георгій Владиміровичъ, стат сов.	Юрьевское, Кабанской вол. 3 ст., 980 дес	Слоб. Сватово-Лучка, почт.-телегр. отд.
47	**Розаліонъ - Сошальская** Софья Александровна, вдова кол. асс.	Селище, Гусинск. вол., 2 ст., 430 дес.	Г. Купянскъ, почт.-телегр. контора.
48	**Розаліонъ - Сошальскій** Владиміръ Владиміровичъ, стат. сов.	Юрьевское, Кабанской в., 3 ст , 981 дес.	Слоб. Сватово-Лучка, почт.-телегр. отд.
49	**Сланчевская** Марія Владиміровна, жена дѣйст. стат. сов	Юрьевское, Терновской вол , 3 ст., 986 $^{3}/_{4}$ дес.	Сл. Кременная почт.-телегр. отдѣленіе.
50	**Суковкина** Александра Петровна, жена двор	Дружелюбовское, Песчанской вол., 1 ст , 1008 $^{3}/_{4}$ дес.	Сл. Гороховатка, почт.-телеграфное отд
51	**Сыромятниковъ** Семенъ Андреевичъ, дворян.	Верхне-Дуванское, Покровской вол., 2 стана, 825 $^{1}/_{4}$ дес	Сл. Покровскъ, почт.-телегр. отдѣленіе.
52	**Соболева** Дарья Семеновна, вдова, кол. рег.	Александровское, Староверовской волости, 1 ст., $389^{1}/_{4}$ дес.	Г. Купянскъ, почт.-телегр контора.
53	**Сарандинаки** Ипполитъ Павловичъ, шт.-ротм.	Благодатновское, Староверовской волости, 1 ст , $712^{1}/_{2}$ дес	Тоже.

54	**Силинъ** Алексѣй Алексѣевичъ, дворян.	Гнильское, Петропавловской в., 1 ст., $341^{1}/_{4}$ д.	Г. Купянскъ, почт.-телегр. контора.
55	**Савенко** Зинаида Евстафіевна, жена дворян.	Муравлевское, Каменской вол., 2 ст , 454 дес.	Сл. Двурѣчная, поч.-телегр. контора.
56	**Сибирцевъ** Михаилъ Алексѣевичъ, надв. сов.	Кинь-Грусть Никольское, Сеньковской вол., 1 ст., $495^{1}/_{8}$ дес.	Г. Купянскъ, почт. телегр. контора.
57	**Смольяниновъ** Виталій Ивановичъ, дворян.	Лозовское, Двурѣчанской вол., 2 ст., 513 дес.	Тоже.
58	**Соболевъ** Александръ Яковлевичъ, поруч.	Осадьковское, Купянской вол., 1 ст., $529^{7}/_{8}$ дес.	Тоже.
59	**Сулима** Любовь Васильевна, вдова шт.-капит.	Петровское, Каменской вол., 2 ст., 1478 дес.	Сл. Двурѣчная, почт.-телегр. отдѣленіе.
60	**Корюкъ** Иванъ Ивановичъ, купецъ.		
61	**Телятниковъ** Иванъ Алексѣевичъ, подполк.	Крѣпоковское, Сватово-Лучской вол., 3 стана, 400 дес.	Слоб. Сватово Лучка, почт.-телегр. отд.
62	**Телятниковъ** Алексѣй Алексѣевичъ, капит	Тоже, 400 дес.	Тоже.
63	**Труфанова** Олимпіада Владиміровна, жена поруч.	Богородицкое, Покровской вол., 2 ст., 536 д.	Сл. Покровскъ, почт -телегр. отдѣленіе.
64	**Фонъ Фесингъ** Елена Михайловна, ж. подполк.	Смородьковское, Старовѣровской вол., 1 ст., 400 дес.	Г. Купянскъ, почт.-телегр. контора.
65	**Шереметьевъ** Александръ Дмитріевичъ, графъ.	Писаревское, Терновской вол., 3 ст , $841^{1}/_{2}$ дес.	Сл. Кременная, почт.-телегр. отдѣленіе.
66	**Яковлева** Зинаида Петровна, вдова кол. секр , **Корвинъ Круковская** Анастасія Михайловна и **Бѣляева** Зинаида Михайловна, дворянки.	Капустянское, Терновской вол., 3 ст., 2832 д.	Тоже.

67	**Анищенковское** товарищество 16-ти крестьянъ, домохозяевъ.	Марсовское, Сеньковской вол., 1 ст., 323$^1/_2$ дес.	Сл. Сеньковъ, почт. телегр. отдѣленіе.
68	**Бѣлецкій** Семенъ Дмитріевичъ, крест.	Безванное, Ольшанской вол., 2 ст., 386 дес.	Сл. Двурѣчная, почт.-телегр. отдѣленіе.
69	**Билибинъ** Левъ Григорьевичъ, купецъ.	Двурѣчанское, Двурѣчанской в., 2 ст., 528$^1/_2$ д.	Тоже
70	**Баашъ** Елизавета Александровна, жена гражд.	Мыза-Виноградное, Каменской вол., 2 стана.	Тоже.
71	**Барковы** Митрофанъ и Аристархъ Петровичи, купеч. братья.	Ново-Млинское, Двурѣчанской вол., 2 стана, 798$^1/_2$ дес.	Тоже.
72	**Балабанова** Вѣра Степановна, жена мѣщан.	Тышковское, Сеньковской в., 1 ст., 592$^1/_2$ д.	Сл. Сеньковъ, почт.-телегр. отдѣленіе.
73	**Бугайцевъ** Өеодосій Дмитріевичъ, купецъ	Миропольское, Старовѣровской вол., 1 стана, 1073$^1/_2$ дес.	Г. Купянскъ, почт.-телегр. контора.
74	**Бестужевское** товарищество, 19-ти домохоз.	Боровское, Гороховатской вол., 1 ст., 440 дес.	Сл. Гороховатка, почт -телеграфное отд.
75	**Бугайцовское** товарищество, 21 домох.	Ивановское, Ольшанской вол., 2 ст., 443$^3/_4$ дес.	Сл. Двурѣчная, почт. телегр. отдѣленіе.
76	**Бабинъ** Алексѣй Васильевичъ, купецъ.	Андреевское, Сватово-Лучской вол., 3 стана, 413$^1/_8$ дес.	Слоб. Сватово-Лучка, почт.-телегр отд.
77	**Бабинъ** Іосифъ Васильевичъ, купецъ.	Тоже, 415$^1/_4$ дес.	Тоже.
78	**Бабинъ** Семенъ Васильевичъ, мѣщанинъ.	Заморуевское, Сватово-Лучской вол., 3 стана, 362 дес.	Тоже.
79	**Барковъ** Митрофанъ Петровичъ, купецъ.	Волоско-Балаклейское, Старовѣровской вол., 1 ст., 1164 дес.	Г. Купянскъ, почт -телегр. контора.
80	**Водянское** товарищество 27 крестьян. домохоз.	Водянское, Кабанской вол., 3 ст., 380$^1/_2$ дес.	Сл. Сватово-Лучка, почт.-телегр. отд.

81	**Войтенко** Василій Яковлевичъ, крест.	Юрьевское, Терновской вол., 3 ст., 407$^{1}/_{8}$ дес.	Сл. Кременная, почт.-телегр. отдѣленіе.
82	**Веселовское** товарищество 45 домохозяевъ.	Тоже, 858$^{1}/_{4}$ дес.	Тоже.
83	**Горбачевъ** Алексѣй Петровичъ, мѣщан.	Антоновское, Покровской вол., 2 ст., 1520$^{1}/_{4}$ дес.	Сл. Покровскъ, почт.-телегр. отдѣленіе.
84	**Григоровъ** Василій Ѳедоровичъ, крест.	Дисковское, Старовѣровской вол., 1 стана, 719$^{3}/_{4}$ дес.	Г. Купянскъ, почт.-телегр. контора.
85	**Гнилицкій** Семенъ Прокофьевичъ, крест.	Мѣловатское, Кабанской вол., 3 ст., 628$^{1}/_{4}$ дес.	Слоб. Сватово-Лучка, почт.-телегр отд.
86	**Гарагуля** Петръ Яковлевичъ, крест.	Невское, Терновской вол., 3 ст., 390$^{1}/_{2}$ дес.	Сл. Кременная, почт.-телегр. отдѣленіе.
87	**Гонтаревское** товарищество 30 домохозяевъ.	Бартеньевское, Колодезянской вол., 2 стана, 385$^{1}/_{4}$ дес.	Сл Двурѣчная, почт.-телегр. отдѣленіе.
88	**Двурѣчанское** общество.	Двурѣчанское Двурѣчанской вол., 2 стана, 1725$^{3}/_{4}$ дес.	Тоже.
89	**Журавско**е товарищество 16 домохозяевъ.	Сеньковской вол., 1 ст., 304$^{5}/_{8}$ дес.	Сл. Сеньковъ, почт.-телегр. отдѣленіе.
90	**Зубко-Конотопскаго** Александра Васильевича, наслѣдн. крест.	Александровское, Ольшанской вол., 2 ст., 490 д.	Сл. Двурѣчная, почт.-телегр. отдѣленіе.
91	**Ивашура** Андрей Степановичъ, крест.	Журавское, Сеньковской вол., 1 ст., 1633$^{1}/_{2}$ дес.	Сл. Сеньковъ, почт.-телегр. отдѣленіе.
92	**Кочинъ** Дмитрій Васильевичъ, купецъ.	Карайчевское, Покровское, вол., 2 ст., 4406$^{1}/_{2}$ дес.	Сл. Покровскъ, почт.-телегр. отдѣленіе.
93	**Кочинъ** Михаилъ Васильевичъ, купецъ.	Кобыльское, Нижне-Дуванской вол., 3 стана, 9932$^{3}/_{4}$ дес.	Слоб. Сватово-Лучка, почт.-телегр. отд.

94	**Кочина** Елена Ивановна, жена купца	Софіевское, Нижне-Дуванской вол., 3 стана, $1666^{1}/_{8}$ дес.	Слоб. Сватово-Лучка, почт.-телегр. отд.
95	**Кирьяновъ** Иванъ Яковлевичъ, купеч. сынъ	Ивановское, Колодезянской вол., 2 ст. 647 д.	Сл. Двурѣчная, почт -телегр. отдѣленіе.
96	**Кривцовское** сельское товарящество.	Кривцовское, Старовѣровской вол., 1 стана, $330^{1}/_{4}$ дес.	Г. Купянскъ, почт -телегр контора.
97	**Кривцовское** товарищество 39 крест., домох.	Тоже, $379^{1}/_{4}$ дес.	Тоже.
98	**Кутько** Сафронъ Даниловичъ, крест.	Ново - Александровское, Нижне-Дуванской вол., 3 ст., 473 дес.,	Слоб. Сватово-Лучка, почт отдѣленіе.
99	**Кравцовъ** Григорій Филипповичъ, мѣщан.	Мирно-Долинское, $591^{1}/_{4}$ десят.	Сл Волоховъ-Яръ, почтово телегр конт.
100	**Кабановъ** Иванъ Павловичъ и **Сердюкъ** Сила Ѳедоровичъ, крест.	Юрьевское, Терновской вол., 3 ст., 810 дес.	Сл. Кременная, почт.-телегр отдѣленіе.
101	**Кирьянова** Елена Яковлевна, дочь купца	Ивановское, Колодезянской вол., 2 ст., 403 д.	Сл Двурѣчная, почт.-телегр. отдѣленіе.
102	**Курдубановъ** Александръ Гавриловичъ, купецъ.	Клещавый, Сеньковской вол., 1 ст., $523^{1}/_{2}$ дес.	Сл. Сеньковъ, почт -телегр. отдѣленіе
103	**Купянское** крестьянское сельское общество.	Березовское, Купянскаго вол., 1 ст., $328^{7}/_{8}$ дес.	Г. Купянскъ, почт.-телегр. контора.
104	**Лихолетъ** Иванъ Семеновичъ, купецъ.	Юрьевское, Песчанской вол., 1 ст., 610 дес.	Сл Гороховатка, почт.-телеграфное отд.
105	**Мартыненко** Василій Васильевичъ, крест.	Ново - Никольское Сватово-Луцкой вол., 3 ст., $608^{1}/_{2}$ дес.	Слоб. Сватово-Лучка, почт.-телегр. отд.
106	**Марковъ** Петръ Васильевичъ, купецъ.	Волоско - Балаклейское, Старовѣровской вол., 1 ст., $787^{1}/_{4}$ дес.	Г. Купянскъ, почт.-телегр. контора.

107	**Марсовское** Товарищество, 19 домохоз.	Марсовское, Гороховатской вол., 1 стана, $369^{1}/_{4}$ дес.	Сл. Гороховатка, почт.-телеграфное отд.
108	**Нарожный** Трофимъ Архиповичъ, крест.	Ивановское, Старовѣровской вол., 1 ст., 343 д.	Г. Купянскъ, почт. телегр контора
109	**Ольховый** Михаилъ Дмитріевичъ, купецъ.	Никольское Старовѣровской вол , 1 стана, $638^{1}/_{4}$ дес.	Тоже.
110	**Огурцовъ** Павелъ Тимофеевичъ, купецъ.	Ерошевское, Двурѣчанской вол., 2 стана, $676^{5}/_{8}$ дес.	Ст Булацелев. Ю.-В. ж. д.
111	**Ольховый** Степанъ Михайловичъ, крест	Никольское, Старовѣровской вол., 1 стаиа, 400 дес.	Г. Купянскъ, почт. телегр. контора.
112	**Парманинъ** Дмитрій Михайловичъ, купецъ.	Крѣпаковское, Нижне-Дуванской вол., 3 ст., 797 дес.	Слоб. Сватово-Лучка, почт.-телегр. отд.
113	**Парманина** Евдокія Дмитріевна, купчиха.	Никольское, Покровской вол., 2 ст., $798^{1}/_{2}$ дес.	Сл. Покровскъ, почт.-телегр. отдѣленіе.
114	**Пономаревъ** Африканъ Михайловичъ, священ.	Ново-Селидобное Старовѣровской вол., 1 ст., 826 дес.	Г. Купянскъ, почт.-телегр. контора.
115	**Прокопіевское** Товарищество 16 крестьянъ.	Ѳомовское, Нижне-Дуванской вол., 1 стана, $413^{1}/_{4}$ дес.	Слоб. Сватово-Лучка, почт.-телегр. отд.
116	**Петро-Варваровское** товарищество 14 крест.	Петро-Варваровское, Сеньковской вол., 1 стана, $428^{1}/_{2}$ дес.	Сл. Сеньковъ, почт.-телегр. отдѣленіе.
117	**Погребнякъ** Матвѣй Александровичъ, крест.	Жеребецкое, Сватово-Луцкой вол., 3 стана, $392^{1}/_{2}$ дес.	Слоб. Сватово-Лучка, почт.-телегр. о [illegible]
118	**Поминова** Елена Григорьевна, жена купца.	Сенихское, Сеньковской вол., 1 ст., 900 дес.	Сл. Сеньковъ, почт.-телегр. отдѣленіе.

119	**Рабиновичъ** Моисей Григорьевичъ, купецъ.	Геновское, Сеньковской вол., 1 ст., $908^{2}/_{3}$ дес.	Сл. Сеньковъ, почт.-телегр. отдѣленіе.
120	**Ѳомовская** женская Община Харьковск. епархіи.	Ѳомовское, Нижне-Дуванской вол., 3 ст., 502 д.	Слоб. Сватово-Лучка, почт.-телегр. отд.
121	**Сгонниковъ** Владиміръ Алексѣевичъ, крест.	Рымлянское, Покровской вол., 2 ст., 360 дес.	Сл. Покровскъ, почт.-телегр. отдѣленіе.
122	**Сальковъ** Иванъ Степановичъ, крест., перешло Ульянѣ Моисеевнѣ, Ивану, Ильѣ и Марьѣ Ивановымъ Сальковымъ	Калиновское, Гороховатской вол., 2 стана, $450^{1}/_{4}$ дес.	Сл. Гороховатка, почт.-телеграфное отд.
123	**Смородинъ** Михаилъ Андреевичъ, крест.	Юрьевское, Кабанской вол., 3 ст., 407 дес.	Слоб. Сватово-Лучка, почт.-телегр. отд.
124	**Стецковсксе** товарищество 17 крестьянъ.	Касьяновское Двурѣчанской волости, 2 стана, $303^{3}/_{8}$ дес.	Сл. Двурѣчная, почт.-телегр. отдѣленіе.
125	**Хлопонины** Иванъ и Леонтій Ивановичи, куп.	Бараньяче, Покровской вол., 2 ст., 680 дес.	Сл. Покровскъ, почт.-телегр. отдѣленіе.
126	**Хлопонинъ** Дмитрій Романовичъ, мѣщан.	Топольское, Покровской вол., 2 ст., 626 дес.	Тоже.
127	**Хотѣнское** товарищество 42 крестьянъ.	Ерошевское, Двурѣчанской вол., 2 ст., 522 д.	Сл. Двурѣчная, почт.-телегр. отдѣленіе.
128	**Чизвикское** товарищество 63 крестьянъ.	Чезвикское, Старовѣровской в , 1 ст., $586^{1}/_{4}$ д.	Г. Купянскъ, почт.-телегр. контора.
129	**Шкицкая** Авдотья Константиновна, мѣщанка.	Богодаровское, Нижне-Дуванской вол., 3 ст., $395^{1}/_{4}$ дес.	Слоб. Сватово-Лучка, почт.-телегр. отд.
130	**Шапошникова** Любовь Дмитріевна, жена крест.	Романовское, Старовѣровской вол., 1 стана, 570 дес.	Г. Купянскъ, почт.-телегр. контора.
131	**Ширинко** Дмитрій Васильевичъ и Яковъ Дмитріевичъ, мѣщане.	Александровское, Терновской вол., 3 стана, $1731^{3}/_{4}$ дес.	Сл. Кременная почт.-телегр. отдѣленіе.

1	**Анненкова** Михаила Николаевича, генералъ-лейтенанта, наслѣдниковъ.	Бобровское, Бобровской вол., 1 ст., 1423 дес.	Лебединская почт.-телегр. контора.
2	**Богаевская** Марія Францовна, вдова надв. сов.	Василевское, Василевской вол., 2 ст., 5343 дес.	Тоже.
3	**Булатовичъ** Евгенія Андреевна, ж. ген.-маіора.	Марковское, Марковской вол., 2 ст., 1430 дес.	Тоже.
4	**Бѣлоярцева** Лидія Александровна, жена двор.	Даценковское, Ворожбянской вол., 1 ст., 487 д.	Тоже.
5	**Войничъ - Сяноженскій** Владиславъ Платоновичъ, дворянинъ	Козелянское, Ольшанской вол., 2 ст., 874 дес.	Тоже.
6	**Величко** Алексѣй Львовичъ Ротмистръ, **Каминскіе** Василій и Дмитрій Александровичи двор. и **Нискубина** Марія Александровна, жена казака.	Марковское, Марковской вол., 2 ст., 581 дес.	Тоже.
7	**Воропанова** Анастасія Николаевна, жена юнкер.	Александровское, Турчнянской вол., 2 стана, 1019 дес.	Тоже.
8	**Величко** Елизавета Евгеньевна, жена ротм.	Голубовское, Штеповской вол., 2 стана, 703 дес.	Тоже.
9	**Гладковъ** Николай Григорьевичъ, поруч.	Мирновское, Штеповской вол., 2 стана, 426 дес.	Тоже.
10	**Даниловъ** Василій Васильевичъ, поруч.	Штеповское, Штеповской вол., 2 ст., 1184 дес.	Тоже.
11	**Добросельская** Юлія Николаевна, дворянка.	Рябушкинское, Рябушкинской вол., 1 стана, 886 дес.	Тоже.
12	**Добросельскаго** Василія Матвѣевича, дѣйствит. стат. сов., наслѣдн.	Марковское, Марковской вол., 2 ст., 354 дес.	Тоже.

13	**Добросельскаго** Петра Алексѣевича, кол. асс. наслѣдн.	Граминское, Штеповской вол., 2 ст., 471 десят.	Лебединская почт.-телегр. контора.
14	**Зеленскій** Владиміръ Владиміровичъ, стат сов. и жена его Анна Исидоровна.	Рябушкинское, Рябушкинской вол., 1 стана, 388 дес.	Тоже.
15	**Кенигъ** Леопольдъ Егоровичъ, дѣйст. стат. сов.	Буймерское, Буймерской вол., 1 ст., 3380 дес.	Тоже.
16	**Капнистъ** Василій Алексѣевичъ, графъ, тайн. совѣтникъ.	Михайловское, Михайловской вол., 2 ст., 4636 д.	Тоже.
17	**Капнистъ** Дмитрій Алексѣевичъ, графъ, тайн. совѣтникъ.	Тоже, 2369 д.	Тоже.
18	**Карповой** Анны Васильевны, жены стат. совѣт. наслѣдн.	Марковское, Марковской вол., 2 ст , 397 десят.	Тоже.
19	**Ковалевскій** Николай Николаевичъ, дворян.	Боровеньское, Боровеньской вол., 1 ст., 1145 д.	Тоже.
20	**Кондратьевъ** Александръ Михайловичъ, губерн. секретарь.	Велико-Исторопское, Велеко-Исторопской вол., 1 ст., 573 д.	Тоже.
21	**Комстадіусъ** Николай Михайловичъ, дворян.	Бобрикское, Тучнянской вол., 2 ст., 724 дес.	Терновская почт.-телегр. контора.
22	**Курисъ** Иванъ Ираклієвичъ, дѣйст. стат. сов.	Луцыковское, Марковской вол., 2 ст., 2087 дес.	Лебединская почт.-телегр. контора.
23	**Кучеровъ** Яковъ Владиміровичъ, капит. генер. штаба.	Гудимовское, Рябушкинской вол., 1 ст., 2230 д.	Тоже.
24	**Колендо** Александра Владиміровна, жена полк.	Куличанское, Боровеньской вол., 1 ст., 1699 д.	Тоже.

25	**Ковалевская** Александра Владиміровна, ж. двор.	Караванское, Рябушкинской вол., 1 ст., 507 д.	Лебединская почт.-телегр. контора.
26	**Комстадіусъ** Сергѣй Михайловичъ, дворян., и **Збоpомирская** Софія Михайловна, жена гвардіи поручика.	Бобрикское, Тучнянской вол., 2 ст., 442 десят.	Терновская почт.-телегр. контора.
27	**Мокшицкій** Андрей Николаевичъ, надв. сов.	Печищанское, Марковской вол., 2 ст., 1116 дес.	Лебединская почт.-телегр. контора.
28	**Мусинъ-Пушкинъ** Алексѣй Алексѣевичъ, графъ, кор. кав.-полка.	Анненбергъ, Червленовской вол. 1 ст., 1011 д.	Тоже.
29	**Масловская** Елизавета Николаевна, дворянка, по мужу Чекалова.	Березовый Яръ, Боровеньской вол., 1 ст., 1324 д.	Тоже.
30	**Пономаревъ** Николай Николаевичъ, поруч.	Селище, Боровеньской в., 1 ст., 216 д.	Тоже.
31	**Плетневъ** Дмитрій Ивановичъ, кол. асс.	Бобрицкое, Боровеньской вол., 1 ст., 280 десят.	Тоже.
32	**Романова** Надежда Степановна, вдова поруч.	Верхосульское, Верхосульской вол., 2 ст., 714 д.	Тоже.
33	**Руссо-де-Живонъ** Анна Андреевна, жена полк.	Супруновское, Аннинской вол., 2 ст., 467 десят.	Терновская почт.-телегр. контора.
34	**Серебряковъ** Аполлонъ Алексѣевичъ, генер.-инженеръ	Николаевское, Аннинской вол., 2 ст., 399 десят.	Тоже.
35	**Смиттенъ** Анна Львовна, жена подполковн	Марковское, Марковской вол., 2 ст., 483 десят.	Лебединская почт.-телегр. контора.
36	**Савичъ** Ольга Андреевна, дворянка.	Городищанское, Терновской вол., 2 ст., 306 д.	Терновская почт.-телегр. контора.

37	**Стасюлевичъ** Николай Николаевичъ, корнетъ.	Петровское, Рябушкинской вол., 1 ст., 377 д.	Лебединская почт.-телегр. контора.
38	**Толстой** Михаилъ Михайловичъ, графъ, дѣйств. стат. совѣтн.	Зеленьковское, Ольшанской вол., 2 ст., 2071 д.	Тоже.
39	**Тимченко-Рубана** Степана Степановича, подпоручика наслѣдн·	Ключиновское, Штеповской вол., 2 ст., 484 дес.	Тоже.
40	**Тимченко-Рубана** Александра Степановича, поручика, наслѣд	Тоже, 414 дес.	Тоже.
41	**Товарищество** Чупаховскаго свекло-сахарнаго завода	Чупаховское, Чупаховской вол., 1 ст., 4042 дес.	Тоже.
42	**Тарнавскій** Григорій Васильевичъ, надв. сов.	Ольшанское, Ольшанской вол., 2 ст., 290 десят.	Тоже.
43	**Татищева** Алексѣя Никитича, дѣйст. стат. сов., наслѣдн.	Штеповское, Штеповской вол., 2 ст., 1886 дес.	Тоже.
44	**Траскинъ** Илья Дмитріевичъ, отст. ротм.	Сергѣевское, Анненской вол., 2 ст., 493 десят.	Терновская почт.-телегр. контора.
45	**Товарищество** Харьково-Романовскихъ свекло-сахарныхъ заводовъ.	Романовское, Велико-Исторопской вол., 1 ст., 2846 дес.	Ст Боромля Х.-Н. ж. д.
46	**Фролова** Анна Львовна, вдова подполк.	Марковское, Марковской вол., 2 ст., 370 десят.	Лебединская почт. телегр. контора.
47	**Харитоненко** Наталія Максимовна, вд. дѣйствит. стат. сов.	Тоже, 1504 д.	Тоже.
48	**Холодовскій** Иванъ Ивановичъ, полковн.	Велико-Исторопское, Велико-Исторопской вол., 1 ст., 308 д.	Тоже.
49	**Хрущова** Наталія Александровна, вд. над сов.	Лифенское, Ворожбянской вол., 1 ст., 550 д.	Тоже.

50	**Холодовская** Марія Николаевна, жена полк.	Велико-Исторопское, Велико-Исторопской вол., 1 ст., 454 д.	Лебединская почт.-телегр. контора.
51	**Чернцевы** Александра и Марія Павловны, доч. штабсъ-капитана.	Лосевка, Мартыновской вол., 1 ст., 508 десят.	Тоже.
52	**Чаплицъ** Марія Константиновна, женашт.-рот., урожд Ребиндеръ.	Будковское, Толстянской вол., 2 ст. 1618 дес.	Будковская почт.-телегр. контора.
53	**Шидловская** Варвара Александровна, вд. пол.	Тучнянское Тучнянской вол., 2 ст., 1110 дес.	Лебединская почт.-телегр. контора.
54	**Шидловскій** Михаилъ Романовичъ, генералъ-маіоръ.	Тоже, 1365 дес.	Тоже.
55	**Щербатовъ** Борисъ Сергѣевичъ, князь.	Терновское, Терновской вол., 2 ст , 2602 дес.	Терновская почт.-телегр. контора.
56	**Щербатова** Анна Николаевна, княгиня.	Тоже, 5065 дес	Тоже.
57	**Юсупова** Зинаида Николаевна, княгиня, по мужу граф. Сумарокова-Эльстонъ.	Ясеновское, Ясеновской в., 1 ст., 1014 дес.	Лебединская почт.-телегр. контора.
58	**Коробовъ** Феодосій Степановичъ, купеч. сынъ.	Имѣнію названія нѣтъ, а земля въ разныхъ урочищахъ, Алешанской вол., 1 ст., жит. имѣетъ въ с. Алешнѣ, 617 дес.	Тоже.
59	**Калугинъ** Иванъ Фаддеевичъ, купеч. сынъ.	Лозовое, Василевской в., 2 ст., 1266 дес.	Тоже.
60	**Калугина** Фаддея Григорьевича, купца, наслѣдн.	Верхосульское, Верхосульской вол., 2 ст., 480 дес.	Тоже.
61	**Брининга** Карла Ивановича, куп., наслѣд.	Велико-Исторопское Велико- Исторопской вол., 1 ст., $537^{1}/_{2}$ дес.	Тоже.
62	**Кононенко** Николай Алексѣевичъ, сынъ куп.	Гринцево, Штеповской в., 2 ст., 457 д.	Тоже.

Старобѣльскій уѣздъ.

1	**Аладьины** Афанасій, Гавріилъ, Василій, Максимъ и Ѳедоръ Козьмины, кр.	При х. Каменномъ-Колодезѣ (Лозное тожъ), Александров. вол., 2 ст., 332 д.	Сл. Александровка, почт. отдѣленіе.
2	**Аракинъ** Помпей Игнатьевичъ, ген.-маіоръ.	При х. Авенировкѣ, Осиновской вол., 1 стана, 531 дес.	Сл. Н.-Псковъ почт. отд.
3	**Албрандъ** Владиміръ Ивановичъ, тит. сов.	При сл. Ахтыркѣ (Веселой тожъ) и х. Арентовомъ и при дер. Анненской (Благодатное тожъ), Муратовской вол., 5 ст., 459 д.	Сл.-Муратово, почт. отд.
4	**Антоновъ** Иванъ Никифоровичъ, сельск. обыв.	Въ дач. Орѣховской и Петровеньковской, Боровской вол., 6 ст., 1075 дес.	Сл. Лисичан., Бахм. уѣзда, почт. отдѣл.
5	**Акціонерное** общ. Высочайше утвержд. для произв. соды въ Россіи.	При сл. Бѣлявкѣ, Больш. лугъ, Боровеньской в., 6 ст., 919 д.	Тоже.
6	**Александропольское** общ., отъ А. А. Стаховича.	При сл. Михайло-Полюсъ, Боровской вол., 6 ст., 251 дес.	Ст. Любимовъ, постъ, Екатер. ж. д., почт. отд.
7	**Александровское** общ. изъ 110 домохоз.	Александровской вол., 2 ст., 497 д.	Сл. Александровка, почт. отдѣленіе.
8	**Анновское** общ. отъ крест. Поземельн. банка.	При с. Каменномъ и Лозовомъ, Астраханской вол., 6 ст., 318 д.	Сл. Н.-Астрахань, почт. отдѣленіе.
9	**Буковская** Варвара Сергѣевна, вд. поруч.	При х. Татарскомъ и Николаевкѣ, Танюшевск. вол., 2 ст., 1008 д.	Сл. Бѣлолуцкъ, почт. телегр
10	**Бѣлоусовъ** Антонъ, кр.	При х. Константиновскомъ, Бурломѣ, Танюшевской вол., Ампиловкѣ, Ново-Бѣлянской вол., и при дачѣ Писаревской, Александровской вол., 2 ст., 3087 д.	Сл. Ровеньки, Острогож. у., почт. отд.

11	**Бутковы** Семенъ и Георгій Васильевичи, двор.	При х. Васильевскомъ, Старобѣльской вол., 1 ст., 370 дес.	Г.Старобѣльскъ, почт. отд.
12	**Булгаковъ** Михаилъ, колл. секр.	При дер. Анцыферовской, Мостовской вол., 6 ст., 1000 дес.	Слоб. Мостки, почт. отд.
13	**Бондаревъ** Константинъ, дѣйст студ.	Въ дачѣ сл. Варваровки, Боровеньской вол.,6 ст , 396 дес.	Сл. Н.-Астрахань, почт.-отдѣленіе.
14	**Акульшинъ** Владиміръ Петровичъ, пот. поч. гражд.	При х. Масловкѣ, Воеводской вол., 2 ст., 851 д.	Сл. Александровка, почт. отдѣленіе.
15	**Боженко** Николай Емельяновичъ, крест.	При х. Полтавскомъ, Воеводской вол., при сл Воеводской, 2 ст., 340 д.	Тоже.
16	**Богдановъ - Гайдуковъ** Андрей Ивановичъ, мѣщ.	При сл. Покровской и Креничномъ, Мостовской вол., 6 ст., 318 д.	Слоб. Мостки, почт. отд.
17	**Брюхненко** Козьма Ефимовичъ, мѣщ.	При дер. Круглой 2-й, Мостовской вол., 6 ст., 1042 д.	Тоже.
18	**Буковскій** Николай Ивановичъ, кол. ассес.	При д. Пріютѣ и х. Николаевкѣ, Танюшевской вол., 2 ст., 700 д.	Сл. Бѣлолуцкъ, почт. отд.
19	**Буковскій** Александръ Ивановичъ, двор.	Тоже, 899 дес.	Тоже.
20	**Берестъ** Иванъ Трофимовичъ, кр., и **Римско-Корсаковъ** Александръ Валеріановичъ, двор.	При р. С. Донецъ подъ названіемъ „Львовская“ лѣсная дача, Боровской вол., 5 ст., 396 д.	Ст. Любимовъ постъ Екатер., ж. д.,почт. отд.
21	**Васневъ** Сергѣй Петровичъ, куп.	При д. Геевкѣ, Старо-Айдаровской вол., 5 ст., 1160 д.	Сл. Петро-Павловка, почт. отдѣленіе.
22	**Гирчичъ** Ольга Александровна, жена колл. сов.	При сл. Ново-Александровкѣ, Воеводской вол., 2 ст., 633 д.	Г.Старобѣльскъ.

23	**Грудзинскіе** Евгенія, Марія и Оттилія Александровны, двор., и вд. сына пров. Юлія Александровна Эйселеръ.	При хуторѣ Алексаполь (Лозная тожъ), Александровской вол., 2 ст., 506 дес.	Сл. Александровка. почт. отдѣленіе.
24	**Гинцманъ** Фридрихъ Вильгельмовичъ, **Пудвиль** Іоганнъ Мартыновичъ, **Курцъ** Іоганъ Мартыновичъ, **Роде** Яковъ Хрисанфовичъ и **Коль** Гейнрихъ Михайловичъ, посел.	При сл. Александровскъ, Александровской вол., 5 ст., 1087 д.	Тоже.
25	**Гавриловъ** Павелъ Петровичъ, мѣщ.	При х. Дубниковскомъ и Затерковскомъ, Боровеньской вол., 6 ст., 543 д.	Ст. Любимовъ постъ, Екатер. ж. д. почт. отд
26	**Гладковъ** Матвѣй Максимовичъ, мѣщ.	При сл. Безгиновой, Ново-Айдарской волости, 5 ст., 2057 д.	Сл. Н.-Айдаръ почт. отд.
27	**Генникъ** Михаилъ Демьяновичъ, сынъ австр. поддан.	Въ особой дачѣ при сл Каменкѣ, Каменской в., 3 ст., 937 д.	Сл. Марковка, почт. отд.
28	**Городецкая** Вѣра Николаевна, жена кандид. Моск. универс.	При д. Трутовкѣ, Александровской вол., 2 ст., 793 дес.	Сл. Александровка, почт. отдѣленіе.
29	**Гречишкинское** общество.	При х. Лозовѣ, Трехизбенской вол., 5 ст.,723 д.	Сл. Муратово, почт. отд.
30	**Гранфельдъ** Ольга Робертовна, вдова полк.	При х. Студенецкомъ, Осиновской вол., и д. Писаревкѣ, 1 ст., 353 д.	Сл. Н.-Псковъ, почт. отд.
31	**Доровской** Андрей Яковлевичъ, купецъ.	При х. Студенецкомъ, Осиновской вол., 1 ст., 798 дес.	Тоже.
32	**Доровская** Анна Гавриловна, жена куп.	При х. Верхне-Студенецкомъ, Осиновской вол., и х. Пелагіада, Танюшевской в., 1 ст., 615 д.	Тоже.

33	**Дьяковское** общество.	Колядовской вол., 5 ст., 1207 д.	Сл. Н.-Айдаръ, почт. отд.
34	**Дрожаниковъ** Василій Прокофьевичъ, крест.	При х. Средне-Наугольномъ, Тимоновской в., х. Анастасіевскомъ и д. Ивановкѣ, 2 ст., 935 д.	Сл. Александровка, почт. отдѣленіе.
35	**Енютины** Анна Андреевна, Марія, Александра и Николай, мѣщ.	При сл. Путневолѣ, Танюшевской вол. и Козинской дачѣ, 2 ст., 642 д.	Тоже.
36	**Зощенковы** Григорій, Леонидъ, Еликонида и Александра Яковлевы, двор., и **Гарденина** Елена Яковлевна, ж. дв.	При д. Елизаветовкѣ, Муратовской вол., 5 ст., 356 д.	Сл. Муратово, почт. отдѣл.
37	**Зайцева** Анна Александровна, жена двор.	При сл. Ново-Александровкѣ, Воеводской вол., 2 ст., 420 д.	Сл. Александровка почт. отдѣленіе.
38	**Иванова** Юлія Викентьевна, вд. колл. регистр.	При х. Платоновкѣ, Тимоновской вол., 2 ст., 350 д.	Тоже.
39	**Измайловъ** Эсперъ Александровичъ, двор.	При х. Александровкѣ, Старобѣльской вол., 1 ст., 484 д.	Г. Старобѣльскъ.
40	**Ивановъ** Өедоръ Ивановичъ, куп.	При х. Верхне-Суходолѣ, Орапномъ, Роговомъ, с. Александрополѣ и уроч. Казіоновѣ, 1 ст., 1635 д.	Сл. Н.-Псковъ, почт. отд.
41	**Кирьянъ** Өедоръ Яковлевичъ, отъ А. М. Попова.	При хут. Венделевкѣ и Петренковомъ, Шульгинской вол., 5 ст., 1575 десятинъ.	Сл. Н.-Айдаръ, почт. отд.
42	**Кирѣевъ** Владиміръ Ивановичъ, плем. купца.	При дер. Ивановкѣ и Оврагѣ Каменоватомъ, Тимоновской вол., 2 ст., 1396 д.	Сл. Покровскъ, Купян. уѣзда, почт. отд.
43	**Клевезаль** Өеодоръ Робертовичъ, колл. асс.	При д. Писаревкѣ, 1 ст., 187 д.	Сл. Н.-Псковъ почт. отд.

44	**Клевезаль** Евгеній Робертовичъ, двор.	При д. Писаревкѣ, 1 ст., 381 д.	Сл. Н.-Псковъ, почт. отд
45	**Кирѣевъ** Еліазаръ 2-й Михайловичъ, куп. брат.	При уроч. Есиновскомѣ, д. Ивановкѣ, Оврагѣ Каменоватомъ, Тимоновской вол., 2 ст., и х. Плоховолѣ 2070 дес.	Сл. Покровскъ, Купян. уѣзда, почт. отд.
46	**Кирѣевъ** Венедиктъ Михайловичъ, куп.	При д. Богородицкой и уроч Кривая-Балка, Тимоновской в., 2 ст., 1420 дес.	Тоже.
47	**Кирѣевъ** Еліазоръ 1-й Михайловичъ, купеч. сынъ.	При дер. Ивановкѣ и х. Анастасіевскомъ, 2 ст., 1077 д.	Тоже.
48	**Ковалевскіе** Петръ штаб.-ротм. и прап. Алексѣй Петровичи.	При сл. Счастіи, Старо-Айдарской вол., 5 ст., 2483 д.	Сл. Петро-Павловка, почт. отдѣленіе.
49	**Кармазины** Иванъ и Владиміръ Өеодоровичи, дв.	При д. Ново-Николаевкѣ и Никольской, Старобѣльской вол., 1 ст., 1100 дес.	Г.Старобѣльскъ.
50	**Кирьяновъ** Александръ Ивановичъ, купецъ.	При хут. Николаевкѣ-Кирьяновскомъ, Баракиномъ, Товликовомъ и Анцыферовскомъ, Мостовской в., 6 ст., х. Васильевскомъ и Ивановскомъ, 5335 д.	Слоб. Мостки, почт. отд.
51	**Котовъ-Коношенко** Емельянъ Петровичъ, двор.	При сл. Ново-Ахтыркѣ, Арентовѣ, Смольяниновской в., 5 ст., 2392 дес.	Сл. Муратово, почт. отд
52	**Ковтуновъ** Михаилъ Ивановичъ, купецъ.	При д. Африкѣ, Староб. вол., 1 ст., и дер. Васильевкѣ, 1075 дес.	Г.Старобѣльскъ.
53	**Круглянское** общество.	Мостовской вол., 1000 д.	Слоб. Мостки, почт. отд.
54	**Кочинъ** Дмитрій Васильевичъ, купецъ.	При слоб. Воеводской, Штормовой, х. Колпаковомъ, Княжевомъ и Петренковомъ, 2 стана, 2686 дес.	Сл. Покровскъ, Купян. уѣзда, почт. отд.

55	**Коноваловъ** Алексѣй Андреевичъ, мѣщ.	При х. Андреевкѣ и сл. Бѣлолуцкѣ, Тонюшевской вол., 2 ст., 752 д.	Сл. Бѣлолуцкъ, почт. отд.
56	**Кондратскій** Михаилъ, кр.	При дер. Венделевкѣ, Штормовской в., 5 ст., 83 д.	Сл Н-Айдаръ, почт. отд.
57	**Кондратскіе:** Николай и Елена Степановичи, купеческ. внуки.	При д. Венделевкѣ, 5 ст., 300 д.	Тоже.
58	**Ковалевская** Софья Ивановна, жена дѣйст. стат. сов.	При д. Петровенькѣ, Боровской вол., и д. Орѣховой, Муратовской в., 5 ст., 1424 д.	Сл. Муратово, почт. отд.
59	**Кнабе** Сергѣй и Борисъ Петровичи, двор.	При х. Средне-Суходолѣ, и Нижне-Суходолѣ и с. Александровскомъ Смольяниновской вол., 6 ст., 2146 д.	Ст. Любимовъ постъ, Екатер. ж. д.,почт. отд.
60	**Козыревъ** Иванъ Никитичъ, мѣщ.	При х. Средне-Угольномъ, Тимоновской вол., 2 ст., 958 д.	Сл. Александровка, почт. отдѣленіе.
61	**Кириловъ** Алексѣй Александровичъ, стат. сов	При х. Александровкѣ, Осиновской вол., 1 ст., 343 д.	Г. Старобѣльс.
62	**Кожуховыхъ** Ивана и Алексѣя, купц.	Ново-Боровской вол., Старобѣльской в., Боровеньской вол. и Мостовской вол., 1 ст., 1086 д.	Г. Старобѣльс.
63	**Лезель** Екатерина Григорьевна, ж. надв. сов.	Въ уроч. Кривая-Балка, Тимоновской вол., 2 ст., 315 дес.	Сл. Александровка, почт. отдѣленіе.
64	**Мончинъ** Станиславъ Онуфріевичъ, г.-м.	При х. Мончиновкѣ, Осиновской вол., 1 ст.,490 д.	Сл. Н.-Псковъ, почт. отд.
65	**Македонская** Софья Адамовна, жена подполк.	При дер. Царевкѣ, Ново-Айдарской вол., 5 ст., 1875 д.	Сл. Н.-Айдаръ почт. отд.

63	**Маяцкая** Александра Александровна, жена шт.-ротм.	При д. Бобровой и Верхне Суходолѣ, Смольяниновской вол., 6 ст., 650 д.	Сл Н.-Айдаръ, почт. отд.
67	**Мицельская** Надежда Карловна, жена ротм.	При х. Кудряшовкѣ, сл. Варваровкѣ и д. Булгаковкѣ, 6 ст., 3416 д.	Сл. Лисичанск., Бахм. уѣзда, почт. отд.
68	**Меленевская** Анна Марьяновна, двор.	При сл. Веселой, Муратовской в., 5 ст., 3500 дес.	Сл. Муратово, почт. отд.
69	**Минусъ** Марія Осиповна.	При дер. Капитановой и Петровенькѣ, Муратовской вол., 5 ст., 1423 д.	Тоже.
70	**Мартыненко** Яковъ Евграфовичъ, куп.	При сл. Варваровкѣ, Боровеньской вол , 6 ст., 2726 д.	Сл. Лисичанск., Бахм., уѣзда почт. отд.
71	**Максимовичъ** Глафира Михайловна, ж. колл. секр. и **Матковская** Ольга Михайловна, ж. капит.	При х. Больше-Головковскомъ, Ольшанскомъ и Савочкиномъ, Воеводской вол., 2 ст., 944 д.	Сл. Александровка, почт. отдѣленіе.
72	**Меллеръ - Закомельская** Еликонида Аполлоновна, ж. ген.-маіор., барон.	При д. Булгаковкѣ 2-й, Ново-Боровской вол., 6 ст. 1504 д.	Сл. Лисичанск., Бахм. уѣда почт. отдѣл.
73	**Мирошниченко** Степанъ Ивановичъ, крест.	При х. Мало-Александровкѣ и Ново-Александровкѣ, Воеводской вол., 2 ст., 722 д.	Сл. Александровка, почт. отдѣленіе.
74	**Николаевское** общество.	Штормовской вол., 5 ст., 1805 д.	Сл. Н-Айдаръ, почт. отдѣл.
75	**Общество** дворянъ Харьковской губ.	При х. Богдановкѣ, Анновкѣ и Александровкѣ, 1 ст., 1459 д.	Г. Старобѣльс.
76	**Общество** для производства соды въ Россіи, подъ фирм. Любимовъ Сольвэ и К⁰.	При сл. Бѣлявкѣ, Боровеньской вол., 6 стана, 919 дес.	Сл. Лисичанск., Бахм. уѣзда, почт. отдѣл.

77	**Олешинскій** Антонъ Ѳелинсовичъ и Анна Ивановна, двор.	Въ предѣлахъ Боровеньской вол., 6 ст., 2756 д.	Сл. Лисичанск., Бахм уѣзда, почт. отдѣл.
78	**Поповъ** Борисъ Николаевичъ, двор.	При дер. Трутовкѣ и Трудъ - Родительскій, Александровской вол., 2 ст., 596 д.	Сл. Александровка, почт. отдѣленіе.
79	**Поповъ** Андрей Васильевичъ, двор.	При х. Алексаполѣ, въ дачѣ Таракановской и х. Лезномъ, Александровской вол., 2 ст. 1455 дес.	Тоже.
80	**Плещеевы:** Владиміръ и Сергѣй Ивановичи, двор.	При сл. Александровкѣ, Александровской вол., 2 ст., 962 д.	Тоже.
81	**Плискановскіе** Климентъ, Терентій, Андрей, Яковъ и Ефимъ Матвѣевичи, крест.	При д. Мариновкѣ, Ново-Астраханской вол., 6 ст., 710 д.	Г. Старобѣльс.
82	**Поляковъ** Лазарь Соломоновичъ, дѣйств. ст. сов.	При ст. Серебрянкѣ, Боровеньской вол., 6 ст., 832 дес.	Сл. Лисичанск., Бахм. уѣзда, почт. отдѣл.
83	**Потапьевы:** Марія, Николай, Вѣра и Александръ Александровичи, двор.	При х. Николаевскѣ и Пріютѣ, Танюшевской вол., 2 ст., 607 д.	Сл Бѣлолуцкъ, почт. отд.
84	**Прокоповичъ** Викторъ Петровичъ, двор.	При р. Донцѣ, Львовская Лѣсная дача, Боровск. вол., 6 ст., 565 дес.	Ст. Попасная Екатеринин. ж. д., почт. о.
85	**Петрашевичъ** Ѳедоръ Ивановичъ, поч. гражд.	При с. Александрополѣ, Танюшевской в., 2 ст. 984 дес.	С. Бѣлолуцкъ, почт. отдѣл.
86	**Пурдовское** общество.	Смольяниновской вол., 6 ст , 795 д.	Сл. Муратово, почт. отдѣл.
87	**Полицукъ** Сильвестръ Степановичъ, крест.	При х. Киськовомъ и Высочиномъ, Пантюховск. вол., 3 ст.,937 д.	Сл. Марковка, почт. отдѣл.

88	**Пантелѣева** Марія Владиміровна, двор.	При хут. Булгаковомъ, Ново-Астраханской в., 6 ст., 1233 д.	Сл Ново-Астрахань, почт. отдѣленіе
89	**Рябинина** Вѣра Александровна, двор.	При сл. Ново-Александровкѣ, Воеводской в., 2 ст., 500 д.	Сл. Александровка, почтов. отдѣленіе.
90	**Раевская** Екатерина Венедиктовна, жена куп.	При д. Капитановой 2-й, Муратовской в., 5 ст., 899 д.	Сл. Муратово, почт. отдѣл.
91	**Раевскій** Левъ Михайловичъ, двор.	При х. Каменкѣ и сл. Александрополѣ, Новороссошанской вол., 1 ст. 727 д.	Сл Н.-Псковъ, почт. отдѣл.
92	**Раденъ** Екатерина Васильевна, баронес.	При х. Большомъ, Мало-Головковскомъ и Савочкиномъ, Воеводской в., 2 ст., 977 д.	Сл. Александровка, почтов. отдѣленіе.
93	**Раскинъ** Константинъ Митрофановичъ, мѣщ.	При дер. Петровеньки Анненской и дач. Муратовой, Муратовской в., 5 ст., 715 д.	Сл. Муратово, почт. отдѣл.
94	**Руссовъ** Александръ Петровичъ и **Трабботи** Альфредъ Ильичъ, пот. поч. гражд.	При сл. Александровкѣ, Александровской в., 2 стана, 640 д.	Сл. Александровка, почтов. отдѣленіе.
95	**Савельевъ** Егоръ Николаевичъ, тит. сов.	При дер. Курячевкѣ и сл. Подгоровкѣ, Старобѣльской вол., 1 ст. 858 д.	Г.Старобѣльскъ.
96	**Слюсаревы** Евдокимъ и Петръ Козьмины, Александръ, Владиміръ, Любовь и Александра Андреевны, Иванъ, Тихонъ, Антонъ, Варвара и проч., мѣщ.	При сл. Осиновой, дер. Писаревкѣ и х. Мало-Александровкѣ, Осиновской вол., 1 ст., 576 десятинъ.	Сл. Н-Псковъ, почт. отдѣл.
97	**Соловьевы** Герасимъ и Виталій, крест., жена діак. Софья Васильевна Звѣрева и ж. псаломщ. Марія Попова.	При сл. 1 и 2 Садкахъ, Ново-Боровской вол., 6 ст., 400 д.	Сл. Мостки, почт. отдѣл.

98	**Сокальскіе** Григорій Григорьевичъ, стат. сов., и ж. его Наталія Ричардовна.	При д. Равнинѣ, Тимоновской вол., 2 ст., 1161 д.	Сл. Александровка, почт. отдѣленіе.
99	**Савельевъ** Петръ Николаевичъ, отставн. пор.	При сл. Ново-Александровкѣ, Воеводской в., 2 ст., 631 д.	Тоже.
100	**Сухановъ** Гавріилъ Гавріиловичъ, ген.-маіоръ.	При сл. Смольяниновой, Варваровкѣ и х Поповомъ, Муратов. в., 6 ст., 8265 д.	Сл. Муратово, почт. отдѣл.
101	**Сухановъ** Борисъ Гавріиловичъ, подполк.	При сл. Шаровой и х. Лозномъ, Танюшевской вол., 6 ст., 540 дес.	Сл. Ровеньки, Острогож. у., почт отдѣл.
102	**Струве** Германія, Кларія и Вильгельмина Конрадовны, дѣв. двор.	При лѣс. дачѣ, въ уч. Чириковомъ, Должинск., Бакальскомъ и Синицкомъ, Боровеньской в., 6 ст., 1228 д.	Сл Лисичанск , Бахм. уѣзда, почт. отдѣл.
103	**Старобѣльскій** женскій монастырь.	При х. Алексѣевскомъ, Осиновской вол., 372 д.	Г. Старобѣльскъ.
104	**Самойленко** Федоръ Емельяновичъ, крест.	При х. Ольшанскомъ и Савочкиномъ, Воеводской вол., 2 ст., 370 д.	Сл Александровка, почт. отдѣленіе.
105	**Товарищество** Николаевское изъ 60 домохоз., сл. Смольяниновой.	При с. Епифановкѣ, Боровеньской вол., 6 ст., 587 д.	Сл. Муратово, почт. отд.
106	**Товарищество** Терновское изъ 24 домохоз.	При х. Терновомъ и Иванодировомъ, Смольяниновской вол., 6 стана, 524 д.	Тоже.
107	**Товарищество** изъ 4 кр. Сотниковыхъ, Токарева и Рыбальченко.	При х. Анастасьевскомъ, Тимоновской вол., 2 ст , 216 д.	Сл. Александровка, почт. отдѣленіе.
108	**Товарищество** 1-е Дуванское, изъ 53 домох.	При сл. Александровкѣ, Александровской вол., 2 ст. 614 д.	Тоже.

109	**Товарищество** изъ 12 дом.	При х. Каськовомъ и Высочиномъ, Пантюховской вол., 3 ст., 1875 д.	С. Марковка, почт. отдѣл.
110	**Товарищество** Ольшанское изъ 22 домохоз.	При сл. Александровкѣ, Александровской в., 2 ст., 326 д.	Сл. Александровка, почт. отд.
111	**Товарищество** 2-е Дуванское, изъ 19 домохоз.	Тоже. 487 д.	Тоже.
112	**Товарищество** 4-е Александровск., изъ 45 дом.	При сл. Александровкѣ, Александровской вол , 2 ст., 349 д.	Тоже.
113	**Товарищество** 3 е Александровск., изъ 74 дом.	Тоже 345 д.	Тоже.
114	**Татариновъ** Θедоръ Васильевичъ, крест.	При хут. Полтавскомъ, Воеводской вол и сл. Александровкѣ, 2 ст, 1169 д.	Тоже.
115	**Товарищество** Попасное, изъ 8 домохоз.	При сл. Александровкѣ, Александровской вол., 2 ст., 355 д.	Тоже.
116	**Товарищество** Михайловское, хут. Пурдовки, Смольяниновской вол., изъ 31 домохоз.	При слоб. Епифановкѣ, Боровеньской в , 6 ст., 419 д.	Сл. Ново Астрахань, почт. отдѣленіе.
117	**Тевяшовъ** Борисъ Михайловичъ, двор.	При сл. Александрополѣ и х. Роговомъ, Танюшевской вол , 2 ст., 1068 д.	Сл. Бѣлолуцкъ, почт. отдѣл.
118	**Товарищество** Лиманское изъ 11 домохоз.	При х. Криничномъ, Старобѣльской вол , 1 ст. 326 д.	Г. Старобѣльс.
119	**Товарищество** при хут. Мысъ-Доброй Надежды изъ 47 домохоз.	При. х Пустоши, Петровской, Александровской вол , 2 ст., 946 д.	Сл. Александровка, почт. отдѣленіе.
120	**Товарищество** Н.-Андреевское, изъ 29 домохозяевъ.	При х. Синельниковомъ, Танюшевской вол., 2 стана, 571 д.	Тоже.

121	**Товарищество** Ново-Караванское изъ 15 домох.	При дер. Анисимовкѣ, Мостовской вол., 6 ст., 370 д.	Слоб. Мостки, почт. отдѣл.
122	**Товарищество** Караванское изъ 35 домохоз.	При сл. Ново Россоши, Ново-Россошинской вол, Сальной 1, 2, 3 и 4, 1 ст., 801 д.	Сл. Н.-Псковъ, почт. отдѣл.
123	**Товарищество** изъ 12 дом.	При сл Варваровкѣ и х. Поповомъ, Боровеньской вол, 6 ст. 1139 д.	Ст. Кременная, Екатеринин. ж. д., поч. о.
124	**Товарищество** изъ 10 дом крест.	При х. Роговомъ, Осиновской вол., 1 ст, 518 дес.	Сл. Н.-Псковъ, почт. отд.
125	**Товарищество** Креничанское изъ 22 дом.	При х. Криничномъ, Старобѣльской вол., 1 ст, 512 д.	Г. Старобѣльс.
126	**Товарищество** изъ 19 дом.	При сл. Варваровкѣ и х Поповомъ, Боровеньск. вол., 6 ст., 1488 дес.	Ст. Кретенная, Екатеринин. ж. д., почт. отд.
127	**Товарищество** Троицко-Богдановское изъ 37 домохоз.	При сл. Александрополѣ, Танюшевской вол., 2 ст., 984 д.	Сл. Бѣлолуцкъ, почт. отдѣл.
128	**Товарищество** изъ 11 дом. Ильина Никифора, Демчена Константина, Ковалева Тимофея и др.	При х. Верхне-Студенецкомъ, Осиновской вол, 1 ст., 583 д.	Сл. Н.-Псковъ, почт. отдѣл.
129	**Успенская** Вѣра Григорьевна, вд. надв. сов. и **Васютинская** Варвара Григорьевна, вд. ген.-лейтен.	При сл. Варваровкѣ, Боровеньской вол, 6 ст., 1600 д.	Сл Н.-Астрахань, почтов. отдѣленіе.
130	**Ураевское** общество.	При сл. Александровкѣ, 2 ст., 1010 д.	Сл. Александ., почт. отдѣл.

131	**Ѳирсовъ** Николай Егоровичъ, подпоруч.	При х. Бѣломъ-Колодезѣ, Александровской вол., 2 ст., 3677 дес.	Сл. Ровеньки, Острогожск у, почт. отд.
132	**Ѳирсовъ** Георгій Андреевичъ, д. ст. сов.	При х. Мысъ-Доброй Надежды, 2 ст, 1950 д.	Тоже.
133	**Файнбергъ** Юлій Михайловичъ, куп.	При х. Варваровкѣ, Боровеньской вол., 6 ст., 1361 д.	Сл. Лисичанск., Бахмут. уѣзд., почт. отдѣл.
134	**Фандѣевъ** Семенъ Ермолаевичъ, купецъ.	При дер. Круглой, Мостовской вол, 6 ст., 1090 д.	Слоб. Мостки, почт. отдѣл.
135	**Фирсовы** Георгій и Иванъ Андреевичи.	При Байр. Медвѣжьемъ, х. Алексаполь и дерев. Мысъ-Доброй Надежды, Александровской вол, 2 ст, 3261 д.	Сл. Ровеньки, Острогожс. у., почт. отд.
136	**Масычъ** Иванъ Сергѣевичъ, казакъ.	При д Мариновкѣ, Ново-Астраханской вол., 6 ст, 364 д.	Сл. Н.-Астрахань, почтов. отдѣленіе.
137	**Фандѣевъ** Василій Ермолаевичъ, куп. братъ.	При д. Ново-Николаевкѣ, Старобѣльской в, 1 ст., 534 д.	Г. Старобѣльс.
138	**Ѳедоровское** общество.	Штормовской вол., 5 ст., 1805 дес.	Сл. Н.-Айдаръ, почт. отд.
139	**Феденковы** Козьма Арсеньевичъ и ж. его Евфросинья Акимова, мѣщ.	При дер. Верхне-Суходолѣ, Смольяниновской вол. 6 ст., 503 дес.	Сл. Муратово, почт. отд.
140	**Харинъ** Платонъ Николаевичъ, поруч.	При сл. Танюшевкѣ и д. Березовой, Бѣлолуцкой вол, 2 ст., 6499 д.	Сл. Бѣлолуцкъ, почт. отдѣл.
141	**Малуша** Антонъ Павловичъ, крест.	При д. Дмитріевкѣ, Старобѣльской вол, 1 ст., 555 д.	Г. Старобѣльс.

142	**Чапкина** Екатерина, жена штаб.-капит.	При х. Подрѣзунахъ, Мостовской вол., 6 ст., 1660 д.	Слоб Мостки, почт. отдѣл
143	**Шабанова** Анастасія Ѳедоровна, жена мѣщ.	При д. Александровкѣ, Танюшевской в , 2 ст. 586 д.	Сл Александровка, почт. отдѣленіе.
144	**Шейерманъ** Марія Яковлевна, двор.	При сл Муратовой и д. Анненской, Муратовской вол., 5 ст. 843 д.	Сл. Муратово, почт. отдѣл.
145	**Шатковскій** Ѳедоръ Михайловичъ, губ. секр.	При хут. Лозняковомъ, Воевод. вол , 2 стана, 534 д.	Сл. Александровка, почт. отдѣл.
146	**Шпаковъ** Константинъ Ивановичъ, губ. секр.	При х. Лазуровкѣ, Танюшевской вол., 2 стана, 500 дес.	Тоже.

Сумской уѣздъ.

1	**Алферовъ** Николай Дмитріевичъ, двор.	Дер. Поповка, Верхне-Сыроватской вол., 1 ст., 421 д.	Ст. Сыроватка, Х. Н. ж. д.
2	**Алферова** Марія Александровна, двор.	С. Бездрикъ, Верхне-Сыроватской вол., 1 ст., 1659 д.	Сумская почт. контора.
3	**Антонова** Екатерина Васильевна, жена полк.	С. Виры, Вировской вол., 2 ст , 1879 д.	Ст. Виры Х.-Н. ж. д.
4	**Апраксина** Марія Дмитріевна, графиня.	С. Великій-Бобрикъ, Велико-Бобрикской вол., 1 ст., 4598 д.	Сумская почт. конт. и ст. Сыроватка Х.-Н. ж. д.
5	**Барятинскій** Александръ Владиміровичъ, князь.	С. Глыбное, Верхне-Сыроватской вол., 1 стана, 1116 д.	Тоже.
6	**Буткевичъ** Елизавета Александровна, ж. надв. сов.	С. Токари, Чернетчинской вол , 1 ст , 3079 д.	Сумская почт. контора.

7	**Курносова** Юлія Вячеславовна, жена шт.-кап.	С. Виры, Вировской вол., 2 ст., 348 д.	Ст. Виры Х.-Н. ж. д.
8	**Де-Конноръ** Зинаида Васильевна дв. и **Римская-Корсакова** Александра Васильевна, ж. полк.	Хут. Пушкаревъ Яръ, онъ же Степаненковъ, Сумской вол., 1 ст , 437 д.	Сумская почт. контора.
9	**Доможировой** Софьи Николаевны, двор., насл.	Дер. Нижніе-Басы, Сумской вол., 1 ст., 369 дес.	Тоже
10	**Зборомирскаго** Льва Михайловича, двор., насл.	С. Старое, Сумской вол., 1 ст , 1790 д.	Тоже.
11	**Зиборовой** Надежды Юрьевны, двор., насл.	Дер Николаевка, Бѣловодской вол., 3 стана, 398 д.	Тоже.
12	**Золотницкіе** Борисъ и Георгій Викторовы, дв.	Дер. Желѣзнякъ, Верхне-Сыроватской вол , 1 ст., 1937 д.	Сумская почт. конт. и ст. Сыроватка Х.-Н. ж. д.
13	**Игнатьевъ** Александръ Дмитріевичъ, двор.	С. Токари, Чернетчинской вол., 1 стана, 611 дес.	Сумская почт. контора.
14	**Игнатьевы** Александръ и Николай Дмитріевичи, двор.	Дер. Головашевка, Степановской вол., 1 ст., 1160 д.	Сумская почт. конт. и ст. Головашевка Х.-Н. ж. д.
15	**Карповъ** Ѳедоръ Семеновичъ, стат. сов.	С. Подлѣсновка, Степановской вол., 1 стана, 304 д.	Тоже.
16	**Карякина** Наталія Антоновна, жена тит. сов.	С. Бѣловоды, х. Кулинки, Бѣловодской вол., 3 ст., 321 д.	Сумская почт. контора.

17	**Кессель** Анна Петровна, жена подполк.	С. Шпилевка, Терешковской вол., 1 ст , 808 д.	Сумская почт. контора
18	**Ковтунъ** Афанасій Михайловичъ, двор.	Тоже, 373 д.	Тоже.
19	**Ковтунъ** Александра Вячеславовна, двор.	С. Виры, Вировской вол., 2 ст., 307 д.	Ст. Виры Х.-Н ж. д.
20	**Кокаревкинъ** Алексѣй Петровичъ, двор.	Дер. Глыбная, Верхне-Сыроватской вол., 1 ст., 587 д.	Сумская почт. контора.
21	**Корейша** Сергѣй Демьяновичъ, инжен.	С. Терешковка, Терешковской в., 1 ст., 1076 дес.	Тоже.
22	**Крамаренковъ** Николай Николаевичъ, двор.	Дер Александровка, Степановской вол., 1 ст., 561 д.	Тоже
23	**Краснянскій** Владиміръ Ивановичъ, двор.	С Пушкаревка, Чернетчинской вол., 1 стана, 414 дес.	Тоже.
24	**Кривошапкина** Марія Михайловна, ж. гвард. пор.	С. Старое, Сумской вол., 1 стана, 344 д.	Тоже.
25	**Куколь-Яснопольскій** Александръ Іосифовичъ, двор.	Дер. Вороновка, Куяновской вол., 2 ст., 325 дес.	Бѣлопол. почт. контора.
26	**Куколь - Яснопольская** Варвара Николаевна, двор.	Дер. Максимовщина и д. Мороча, Рѣчанской в., 2 ст , 1013 д. Дер. Валіевка, она же Н. Петровка, Куяновской вол , 2 ст., 687 дес.	Тоже. Тоже.

27	**Линтваревъ** Сергѣй Васильевичъ, двор.	Х Василевщина, Терешковской вол , 1 стана. 318 д.	Сумская почт. контора.
28	**Линтварева** Тимофея Павловича наслѣд., Борисъ, Александръ, Марія и Софія Тимофеевы, дв.	С. Ильмы, Терешковской вол , 1 стана, 601 д.	Тоже.
29	**Линтваревъ** Александръ Александровичъ, двор.	Х. Ольшанки и д. Пушкаревка, Чернетской в., 1 стана, 327 дес.	Тоже.
30	**Фонъ-Лоретцъ-Эблинъ** Вильгельмъ Адольфовичъ, титул. сов.	Дер. Капитановка, Ястребенской вол , 3 стана, 2858 д.	Тоже.
31	**Новосильцевы** Аркадій Ивановичъ, ст. сов., Борисъ, Зинаида и Георгій Аркадьевичи.	Х Косовщина, онъ же Сухоносовка, Степановской вол., 1 ст., 434 дес.	Тоже.
32	**Копело-Давыдовъ** Михаилъ Михайловичъ, дв.	С. Виры, Вировск. в., 2 ст., 817 дес.	Ст Виры и Бѣлополье, почт. контора.
33	**Прянишникова** Елизавета Ивановна, ж. инж. техн.	Дер. Ново-Петровка, Куяновской в, и с. Рогозное, Николаевской вол , 3 ст., 3744 д.	Сумская почт. контора.
34	**Савичъ** Борисъ Сергѣевичъ, кол. асс.	С. Бѣловодъ, Бѣловодской вол., 3 стана, 404 дес.	Тоже.
35	**Савичъ** Андрей Андреевичъ, поруч.	Дер. Андреевка, Писаревской вол., 3 ст., 420 д.	Тоже
36	**Савичъ** Николай, Владиміръ и Никаноръ Васильевы, двор.	С. Бѣловодъ, Бѣловодской вол , 3 ст., 783 дес.	Тоже.

37	**Савичъ** Екатерина Николаевна, пож. наслѣдн. **Савичи** Никаноръ, Николай и Владиміръ Васильевы, двор.	Тоже, 1244 д.	Сумская почт. контора.
38	**Савичъ** Веніаминъ Андреевичъ, д. ст. сов.	Дер. Рудневка и Кровная, Хотѣнской вол., 3 ст., 461 д.	Тоже.
39	**Савичъ** Анастасія Семеновна, вд. поруч.	Дер. Журавка, Бѣловодской вол , 3 ст., 311 дес.	Тоже.
40	**Савичъ** Марія Сергѣевна, жена шт.-ротм.	Дер. Грицаковка, Терешковской вол., 1 стана, 406 д.	Тоже.
41	**Савичъ** Михаилъ Алексѣевичъ, двор.	С. Бѣловодъ, Бѣловодской вол., 3 ст., 789 дес.	Тоже.
42	**Строганова** Анна Дмитріевна, графиня.	С. Хотѣнь, Хотѣнской вол., 3 ст . 14484 десятинъ.	Тоже.
43	**Терещенко** Ивана Николаевича, корн гвард., насл.	Х. Атинскъ, д. Волфино и с. Искрисковщина, Прорубской вол., 2 ст., 1509 д.	Бѣлопол. почт. контора.
44	**Терещенко** Николай Семеновичъ, двор.	С. Локня и д. Басовка, Юнаковской в., 3 ст., 1579 д.	Сумская почт. контора.
45	**Толстой** Михаилъ Михайловичъ, графъ.	Дер Гребенниковка, Велико-Бобрикской вол., 1 ст., 2391 д.	Тоже.
46	**Траскин**а Ольга Демьяновна, ж. шт.-ротм.	С. Куяновка и д. Череваневка, Куяновской вол., 2 ст., 483 дес.	Бѣлопол. почт. контора.

47	**Траскинъ** Илья Дмитріевичъ, шт. ротм.	Дер. Череваневка, Куяновской вол., 2 стана, 305 д.	Бѣлопол почт. контора.
48	**Филатовой** Людмилы Дмитріевны, ж. кол. рег. насл.	С. Виры, х. Коршиковъ, Вировской вол., 2 ст., 320 д.	Бѣлопол. почт. конт. и ст. Виры Х.-Н. ж. д.
49	**Харитоненко** Павелъ Ивановичъ, д. ст. сов.	С. Виры, Николаевка и Ульяновка, 2 ст., 6581 дес.	Тоже.
50	**Хилкова** Юлія Петровна, княгиня, вд. полк.	С. Павловки, Рѣчанской вол., 2 ст., 184 д.	Бѣлопол. почт. контора.
51	**Хрущевы** Константинъ и Александръ Дмитріевичи, двор.	С. Степановка, Степановской вол., 1 ст., 2612 д.	Сумская почт. конт. и ст. Головашевка Х.-Н. ж. д.
52	**Штакельбергъ** Марія Адольфовна, баронесса.	С. Николаевка, Николаевской вол., 3 ст., 1093 дес.	Сумская почт. контора.
53	**Вейсе** Юлія Густавовна, вд. инж. мех., Вѣра и Ольга Викторовны, доч.	Дер. Думовка, Верхне-Сыроватской в., 1 ст., 744 д.	Тоже.
54	**Власенко** Василій Ивановичъ и Марія Фадеевна, куп.	С. Подлѣсновка, Степановской вол., 1 стана, 377 д.	Сумская почт. конт. и ст. Головашевка Х.-Н. ж. д.
55	**Кандыбина** Анна Фадеевна, жена куп. бр.	Дер. Василевщина, Сумской вол., 1 ст., 315 дес.	Сумская почт. контора.
56	**Лещинская** Марія Матвѣевна, ж. пот. поч. гр.	Дер. Кіяница, Писаревской вол. и с. Юнаковка, Юнаковской вол., 3 ст., 11467 д.	Тоже.

57	**Лещинскій** Николай Іосифовичъ, пот. поч. гр.	С. Бѣловодъ, Бѣловодской вол., 3 ст., 1306 дес.	Сумская почт. контора.
58	**Сухановъ** Николай Алексѣевичъ, пот. поч. гр.	С. Нивы, Нижне-Сыроватской вол., с. Шпилевка, Терешковской вол., 1 ст., 8109 д.	Тоже.
59	**Хлѣбниковъ** Яковъ Григорьевичъ, куп.	При хут. Стрѣлковскомъ, Верхне-Сыроватской в., 1 ст., 868 д.	Сумская почт. конт. и ст. Сыроватка Х.-Н. ж. д.

Харьковскій уѣздъ.

1	**Кочетова** Анастасія Ивановна, вдова тайнаго совѣтника.	При с. Мал. Даниловкѣ, Алексѣевской волости, 472$^{1}/_{2}$ д.	Черезъ Харьковскую Уѣздную Земскую Управу.
2	**Фонъ-деръ-Лауницъ** Владиміръ Ѳеодоровичъ, дѣйств. стат. сов.	При с. Алексѣевкѣ, Алексѣевской вол., 824 д.	
3	**Рейнике** Арсеній Ивановичъ, колл. сов.	При с. Мал. Даниловкѣ, Алексѣевской волости, 383$^{1}/_{2}$ д.	
4	**Чернай** Николай Александровичъ, магистръ химіи.	При д. Лозовенькѣ, Алексѣевской в., 492 $^{1}/_{2}$д.	
5	**Гладковъ** Викторъ Павловичъ, пот. поч. гражд.	При с. Филипповомъ, Бабаевской в., 2013 д.	
6	**Флота** Петръ Петровичъ, колл. ассесоръ.	При с. Бабаяхъ, Бабаевской вол., 1887 $^{1}/_{2}$д.	
7	**Филонова** Надежда Михайловна, жена губерн. секрет.	При с. Веселомъ, Веселовской в., 4476$^{1}/_{2}$ д.	
8	**Духовской** Евгеній Михайловичъ, стат. сов.	При д. Ѳедоровкѣ, Вертѣевской в., 642$^{1}/_{2}$ д.	
9	**Кенигъ** Леопольдъ Егоровичъ, коммер. сов.	При д. Петровкѣ, Вертѣевской вол., 383$^{1}/_{2}$ д.	

10	**Шереметьевъ** Александръ Дмитріевичъ, графъ.	При с. Дементѣевкѣ Дементѣевской волости, 2106 д.	Черезъ Харьковскую Уѣздную Земскую Управу.
11	**Голицыны** Марія Александровна, Александръ и Сергѣй Дмитріевичи, князья.	При с. Должанкѣ, Должанской вол., 3134 д.	
12	**Жмудскій** Андрей Яковлевичъ, купецъ.	При д. Орѣшанкѣ, Должанской в., 503 д.	
13	**Николаенко** Ѳеодоръ Васильевичъ, купецъ.	При х Николаевскомъ, Должанской вол., 678 д.	
14	**Слатинъ** Илья Ильичъ, пот. поч. гражд.	При д. Дуванкѣ, Должанской в., 543 д.	
15	**Типанова** Матрена Трофимовна, кр.	При с. Мироновкѣ, Должанской в., 1358 д.	
16	**Балашовъ** Василій Степановичъ, д. ст сов.	При д Сосновкѣ Карасевской в, $586^{1}/_{2}$ д.	
17	**Васькова** Ольга Ильинишна, двор.	При д. Цуповкѣ, Карасевской в. 468 д.	
18	**Квитко** Анастасія, Елизавета и Александра Викторовны.	При ц Дуванкѣ, Карасевской в., $486^{1}/_{2}$ д.	
19	**Суджанскій** Михаилъ Викторовичъ, колл. ас.	При х. Головашевскомъ, Карасевской волости, $303^{1}/_{2}$ д.	
20	**Хрущовъ** Павелъ Дмитріевичъ, двор.	При с. Карасевкѣ, Карасевской в., 2996 д.	
21	**Алферовъ** Константинъ Павловичъ губ. сек.	При с Коротичѣ, Коротичанской в., 2845 д	
22	**Кульшинъ** Григорій Тимофеевичъ, купецъ.	При с. Гіевкѣ, Коротичанской в., $473^{1}/_{2}$ д.	
23	**Святополкъ - Мирскій** Петръ Дмитріевичъ, князь, генералъ-адъютант.	Тоже. 754 д.	
24	**Маркевичъ** Арсеній Ивановичъ, стат. сов.	При с. Алексѣевкѣ, Липецкой в., $374^{1}/_{2}$ д.	

25	**Ворткевичъ** Эдуардъ Людвиговичъ, двор.	При с. Артемовкѣ, Мерефянской в., 771 д.	Черезъ Харьковскую Уѣздную Земскую Управу.
26	**Гутникова** Софія Яковлевна, кр.	При х. Караванскомъ, Мерефянской волости, 642 д.	
27	**Щербаненко** Козьма Ильичъ, крестьянинъ	При с. Островерховкѣ, Мерефянской волости, 391 д.	
28	**Гордѣенко** Александра Егоровна, дочь дѣйств. стат. сов.	При с. Непокрытомъ, Непокрытянской волости, 867 д.	
29	**Корецкій** Иванъ Васильевичъ, отст. ротмистръ	При д. Березовой, Одноробовской в., 315 д.	
30	**Фонъ-деръ-Лауницъ** Ѳеодоръ Ѳеодоровичъ, гвардіи шт.-ротмистръ.	При д. Петровкѣ, Одноробовской в., $376^{1}/_{2}$ д.	
31	**Протопоповы** Василій и Иванъ Адріановичи, дворяне.	При х. Барановскомъ, Одноробовской волости, $339^{1}/_{2}$ д.	
32	**Гилляръ** Елена Михайловна, жена надв. сов.	При х. Рогань, Основянской в., 539 д.	
33	**Рубинштейнъ** Давидъ Адольфовичъ, потомст. почет. гражд.	При с. Григоровкѣ, Основянской в., $921^{1}/_{2}$ д.	
34	**Булгакова** Евдокія Ивановна, жена маіора.	При с Рогань, Роганской вол., 457 д.	
35	**Гельферихъ** Максиміліан. Христіановичъ, куп.	Тоже.	
36	**Шидловскій** Михаилъ Владиміровичъ, дѣйств. стат. совѣт.	Тоже, 1493 д.	
37	**Вельбицкій** Константинъ Павловичъ, полков. и жена его Софія Антоновна.	При с. Малой Рогозянкѣ, Рогозянской волости, $522^{1}/_{2}$ д.	

38	**Гордѣенко** Михаилъ Егоровичъ, двор.	При д. Кодницѣ, Рогозянской в., $913^{1}/_{2}$ д.	Черезъ Харьковскую уѣздн. земскую управу.
39	**Кринеръ** Александръ Антоновичъ, австр. под.	При с. Панъ-Ивановкѣ, Рогозянской волости, 501 д.	
40	**Фонъ-деръ-Лауницъ** Марія Александровна, жена дѣйств. стат. сов.	При с. Бол. Рогозянкѣ, Рогозянской волости, 3289 д.	
41	**Олейникъ** Иванъ Марковичъ, кр.	При с. Панъ-Ивановкѣ, Рогозянской волости, 786 д.	
42	**Ковалевскіе** Василій и Иванъ Григорьевичи, дворяне.	При х. Тростномъ, Удянской в., $345^{1}/_{2}$ д.	
43	**Тихоцкій** Павелъ Андреевичъ, подполковникъ.	При с. Циркунахъ, Циркуновск. в., $825^{1}/_{2}$ д.	

Алфавитный указатель.

Алфавитный указатель.

Фамиліямъ должностныхъ лицъ, помѣщенныхъ въ Адресъ-Календарѣ и проживающихъ въ г. Харьковѣ, съ обозначеніемъ страницъ, на которыхъ они помѣщены, и ихъ адресовъ.

А

стр.
Аббакумовъ Д. Г. 17
Абрамовичъ Ф. С. 43
Абрамовъ Г. Н. 34
Абрамовъ М. Е. 12
Аваевъ М. М. 68
Аваряскинъ А. И. 28
Авдіевъ И. Р. 28
Авдонковъ В. Д. 38
Аверко-Антоновичъ Е. П. 97
Авилова М. А. 11
Авиловъ Б. В. 15
Авраменко К. К. 49
Авсеневъ Н. А. 35
Автономовъ М. В. 9
Агалли Н. Д. 66
Агаповъ П. И. 44
Агарковъ П. Г. 24
Агафоновъ М. Р. 11
Агацъ Е. К. 73
Агищевъ В. Н. 27
Агнивцевъ К. Н. 69
Адамовичъ Н. Н. 44
Адамовичъ В. А. 46
Азбукина Л. И. 55
Айвазовъ И. Г. 86
Акименко П. П. 27
Акимушкинъ Ѳ. Д. 37
Акимовъ Л. А. 40
Акимовъ Ф. С. 22

стр.
Аксеневъ С. А. 11
Аксеневъ К. Л. 39
Аксюкъ А. П. 28
Аксюкъ Е. П. 71
Аладьинъ И. А. 39
Алексаидровичъ А. І. 21
Александровичъ И. А. 25
Александровичъ С. И. 70
Алексапольскій Н. М. 3
Александровскій С. Г. 23
Алексѣевскій В. П. 60
Александровъ А. А. 53
Александровъ А. М. 31
Алекандровъ Н. Н. 38
Александровъ М. С. 79
Алексѣевъ А. М. 72
Алексѣева Е. І. 79
Алексѣевъ А. А. 33
Алексѣевъ Д. Г. 49
Алексѣевъ Н. Н. 15
Алексѣевъ М. Т. 43
Алексѣевъ П. А. 21
Алексѣевъ П. Н. 63
Алексѣевъ С. М. 10
Алексѣенко М. М. 57
Алексѣенко М. А. 60
Алексѣенко Н. Д. 63
Аленичъ М. Д. 78
Аленичъ Н. Г. 78
Алентьевъ П. З. 45

стр.
Алешковъ С. Я. 11
АлешковаА. С. 14
Алексъ С. И. 72
Алчевская И. Н. 78
Алчевская Х. Д. 78
Алчавскій Д. А. 94
Алчевскій Н. А. 33
Альбицкая А. В. 10
Альбицкій А. А. 52
Альбицкій В. И. 65
Альбовъ В. В. 25
Альберти А. А. 28
Альховская А. П. 89
Альховская А. Н. 95
Алтухова А. М. 18
Алфимова М. А. 78
Алякритскій Н. И. 67
Амбосъ А. В. 74
Амчиславскій Я. Л. 33
Анадрусскій Н. И. 97
Андрусскій Н. Г. 44
Ананьина М. П. 71
Андерсонъ Э. Г. 6
Андіонъ Н. П. 17
Андреевъ А. П. 46
Андреевъ В. Е. 14
Андреевъ Г. В. 10
Андреевъ К. В. 47
Андреевъ Н. Д. 56
Андреевъ С. С. 9
Андреенко Е. И. 20
Андріевская Е. Л. 9
Андреевскій Д. М. 3
Андроповъ И. В. 31
Андріяновъ А. И. 70
Андріановъ М. М. 51
Андрушовъ И. В. 31
Аникѣева М. А. 78
Анисимовъ А. П. 28
Анисимовъ И. П. 6
Анисимовъ М. П. 21
Аношенко П. М. 69
Антимонова В. П. 11
Антиповъ Г. Е. 11
Антейкеръ І. И. 31
Антоконенко М. И. 53
Антоненко А. П. 43
Антоновичъ К. А. 89
Антошевскій К. Б. 39
Антроповъ М. И. 10
Анфимовъ Я. А. 61
Анюнасъ А. К. Ф. 25
Анцыферовъ А. Н. 33
Араканцевъ А. Н. 44
Арапаль К. Н. 9
Арбекова В. М. 71
Арбековъ Н Д. 57
Аристотелевъ А. К. 43
Аристовъ Г. Г. 12
Аристовъ Д. Г. 25
Аристовъ С. Г. 10
Арнольди В. М. 60
Артюхъ И. Я. 3
Архангельскій Д. Е. 57
Арханхельскій М. Е. 58
Арсеній, архіеписк. 82
Арцибашевъ П. Г. 5
Аршиновъ А. С. 48
Астафьевъ-Аврусякъ С. В. 6
Афанасій, іеромахъ 39
Афанасьвъ П. И. 37
Афонькинъ Ф. А. 10
Ащеуловъ П. М. 35
Аѳонскій А. П. 11
Аѳанасьевъ К. П. 39
Апостолова Ю. Т. 64

Б.

Бабецкій Е. М. 97
Бабицкій Г. В. 40
Багалѣй Д. Е. 59
Багрецовъ Л. М. 87
Багровъ А. И. 74
Баженовъ М. В. 28
Баженовъ М. П. 54
Баженовъ П. К. 32
Баженовъ Т. К. 16
Базавлукъ И. И. 29
Базарова М. П. 70
Базилевскій А. П. 35
Базилевскій Ф. В. 39
Базилевичъ И. Г. 84
Базькевичъ М. Н. 53
Бакановъ П. А. 10
Балановскій А. Ф. 58
Баллинъ М. Г. 32
Балаханова Н. П. 31
Балинъ О. П. 9
Балычевъ Н. Д. 3
Банковичъ А. А. 10
Барабашовъ П. Н. 17

	стр.
Баргунова М. Я.	70
Бараковскій А. Г.	63
Баранниковъ И. А.	18
Баранковъ Н. Г.	9
Барановъ М. В.	12
Бараненко Г. М.	11
Бардскій А. Э.	30
Барвинскій А. Г.	30
Барильотти А. М.	11
Бармашъ А. С.	15
Барсовъ Л. В.	30
Бартеневъ А. П.	46
Барыкинъ В. М.	6
Барыкинъ Т. М.	9
Барышниковъ П. И.	58
Баскаковъ Г. П.	26
Баскаковъ П. Д.	16
Баскаковъ М. П.	16
Батюшковъ А. Д.	30
Бацеръ К. К.	33
Бахмачъ Г.	10
Башинская А. В.	15
Башинскій А. В.	34
Башкатовъ И. И.	11
Бацаевъ П. М.	20
Безобразовъ В. А.	41
Безобразовъ Ф. Ф.	5
Безчинскій Я. М.	33
Беккеръ А. В.	26
Бекетовъ А. Н.	65
Бельзеръ Т. В.	73
Беневоленскій А. П.	116
Бенике А. А.	14
Беншъ А Ф.	81
Беншъ П. В.	81
Бергъ Э. К	91
Бергъ Е. Э.	67
Беръ Т. М.	65
Бергманъ В. А.	10
Бергманъ Е. Г.	72
Бейеръ З. Е.	70
Бизяевъ М. Д.	22
Биркинъ Г. Г.	7
Бирюковъ В. А.	33
Бичъ-Лубенскій И. М.	36
Блеки Ч. Г.	24
Блукетъ В. Н.	67
Блейлебенъ Н. І.	16
Блейхеръ Я. Н.	22
Бобинъ В. В.	68
Бобовъ С. И.	79
Бобинъ М. П.	33
Бобровскій Б. П.	45
Бобковъ-Бассовъ К. И.	35
Бобрицкій В. К.	27
Бобрищевъ М. Л.	13
Бобровскій В. Н.	26
Бобыревъ Г. Н.	27
Богатыревъ Н. С.	23
Богдановичъ Е. К.	76
Богдановичъ Р. В.	32
Богдановичъ С. Ф.	43
Богдановъ А. Е.	37
Богдановъ И. А.	54
Богданскій Э. О.	52
Богославскій М. К.	83
Богославскій Н. П.	85
Богославскій Н. Н.	40
Боговская Е. П.	12
Богаевская А. М.	11
Богуславская К. И.	11
Богуцкій А. И.	52
Бодянскій А. И.	82
Божкевичъ И. Ф.	7
Бойковъ А. М.	79
Божковъ И. Ф.	9
Бокуновскій В. Н.	44
Бокаріусъ Н. С.	62
Болдыревъ А. А	45
Болтинъ А. В.	31
Болтянъ И. Ф.	15
Большева З. Н.	97
Бонатъ Л.	100
Бондаревъ П. П.	22
Бондаренко А. Д.	9
Бондаренко И. М.	18
Бондаренко Ф. І.	49
Бондарь Я. В.	10
Бондаревскій Н. С.	51
Бооль А. К.	10
Бооль О. Е.	11
Борисенко Е. Н.	65
Борисовъ Л. Н.	11
Борисовичъ Н. А.	35
Борманъ Г. Н.	94
Борманъ С. Э.	43
Борманъ Э. Ю.	32
Боровской В. С.	33
Бородаевскій А. В.	58
Бородовской М. В.	43
Борткевичъ В. Э.	91
Борткевичъ С. К.	101

стр.
Борткевичъ С. Ю. 89
Бортникова С. П. 77
Борыкинъ В. М. 40
Борщевскій И. Ф. 40
Босенко М. И. 10
Босолыго А. Н. 38
Ботезатъ Г. А. 31
Бочаровъ В. И. 24
Бочарова Г. В. 24
Бочарова В. П. 11
Бочкаревъ В. П. 52
Бойковъ В. М. 64
Брагинъ В. Т. 50
Брагинъ Ф. Т. 16
Брагинскій С. Н. 36
Бражниковъ И. И. 41
Брандтъ А Ф. 16
Братолюбова И. В. 75
Братолюбовъ Г. В. 10
Братчиковъ И. Н. 21
Браунштейнъ Е. П. 94
Браунштейнъ О. П. 62
Брайловскій А. А. 34
Брайловскій А. Г. 85
Брайловскій В. А. 64
Брайловскій А. И. 65
Брайловскій Н. А. 20
Брайловскій С. А. 10
Брайловскій Θ. А. 84
Бренфо А. Л. 71
Бриггенъ-Фонъ А. М. 44
Брейтшнейдеръ К. Г. 11
Бреславецъ М. С. 10
Бригевичъ Ю. И. 51
Брикнеръ С. А. 104
Бріо А. С. 59
Бріо К. С 46
Бриксенъ-фонъ А. К. 40
Бровкинъ Н. П 33
Бродовичъ І. А. 59
Брызгалинъ А. А. 22
Бугаевъ Д. С. 85
Бугардтъ В. Л. 3
Бугорскій А. Т. 19
Будько И. С. 37
Бужинскій П. П 64
Бузескулъ В. П. 58
Будитинская О. І. 11
Буйницкій С. И. 16
Буковъ М Г. 44
Булатовъ П. Э. 38

стр.
Булацель А. И. 14
Булгаковъ А. И. 44
Булгаковъ Е. В. 16
Булгаковъ И. В. 74
Булгаковъ И. Е. 31
Булгаковъ Д. М. 39
Булгаковъ А. А. 50
Булгаковъ С. В. 89
Бульдовскій В. А. 40
Бунинъ В. И. 9
Бураковъ Г. Ф. 65
Бураковскій К. Ф. 42
Бурковскій С. А. 6
Бурасъ Я. П. 69
Бурдыкинъ П. И. 49
Бургиньонъ Л. Б. 100
Бурлаковъ Г. Г. 56
Бутковъ Т. Ф. 11
Буряковскій П. М. 16
Бурякъ Д. С. 51
Буткевичъ А. А 45
Бутескулъ И. А. 59
Буткевичъ Т. И. 58
Бутковская П. П. 11
Бутковскій П. С. 85
Бутковскій С. П. 88
Бутовъ Н. М. 106
Буцинскій П. Н. 59
Бухавцовъ П. Ф. 16
Буханцевъ С. Г. 37
Бухаринъ В. И. 10
Быкова А. В. 81
Бырдинъ М. И 34
Быстрицкій А. И. 35
Быковскій Я. С. 26
Бычковская М. Н. 97
Бѣлинскій В. В. 41
Бѣлецкій Г. А. 39
Бѣлецкій П. М. 10
Бѣленко А. С. 10
Бѣленькая Н. В. 95
Бѣликовъ С. Ф. 16
Бѣликовъ Н. Я. 85
Бѣликъ Ф. П. 54
Бѣлицкій А. В 28
Бѣлогрицъ-Котляревскій М. П. 28
Бѣлогорскій П. И. 68
Бѣлозерская К. Т. 75
Бѣлокопытова Н. Н. 76
Бѣлокопыковъ Н. А. 58
Бѣлоусовъ А. К. 61

стр.
Бѣлоусовъ Н. Ф. 60
Бѣлоусовъ А. Г. 40
Бѣляковъ Ф. А. 51
Бѣляевъ Н. Г. 11
Бѣляевъ В. Н. 16
Бѣляева Т. В. 11
Бѣляевъ И. Ѳ. 17
Бѣляевъ Д. Х. 1
Бѣляевъ И. Ф. 19
Бѣлый А. М. 32
Бѣлый К. М. 49
Бѣркасовъ П. С. 10
Бѣлицкій П. В. 27
Бѣликовскій Я. И. 43
Бѣляевъ Н. А. 48

В.

Вагнеръ П. А. 47
Вальцъ Б. Я. 32
Валяшко Н. А. 63
Варламовъ С. Г. 28
Варшавскій С. В. 32
Варяницынъ В. М. 28
Варяницынъ Д. Ф. 35
Василенко-Иваницкій Н. Я. 33
Васильевъ А. Ѳ. 88
Васильевъ В. В. 38
Васильевъ Г. В. 20
Васильевъ Д. М. 66
Васильевъ М. А. 41
Васильевъ Н. Н. 95
Васильевъ П. А. 46
Васильевъ П. И. 11
Васильевъ А. В. 40
Василевскій А. А. 67
Васильковскій Ѳ. В. 67
Васицкій Б. Е. 14
Васьковъ Г. Е. 57
Варѳоломеевъ П. А. 21
Варѳоломеевъ П. П. 40
Вахнинъ И. Д. 69
Вашкевичъ А. К. 11
Вайнштейнъ А. М. 33
Вашняковп П. И. 85
Ващенковъ И. И. 17
Ващенко И. С. 10
Ващенко Н. Г. 93
Введенскій Г. И. 83
Веберъ А. К. 89
Вегнеръ Ѳ. Э. 89

стр.
Ведринскій М. С. 89
Великановъ В. И. 67
Велинскій Е. В. 44
Велитченко И. К. 19
Величко В. В. 57
Вельсовскій В. Н. 33
Вендо И. Н. 7
Венжикъ Л. Д. 25
Веніаминовъ Е. Г. 79
Вербицкій В. Д. 83
Вергелесъ А. М. 24
Вергелесъ С. М. 55
Верескунъ В. С. 9
Веретенниковъ И. В. 21
Верейскій С. П. 25
Вериго В. К. 35
Вертеловскій А. Ѳ. 87
Вертеловскій Н. А. 31
Веселовскій Н. А. 85
Вестфаленъ В. И. 38
Верховская А. М. 71
Ветуховъ А. В. 29
Ветуховъ В. М. 84
Видмайеръ Я. Ф. 10
Викторовъ А. Н. 51
Вильга И. И. 99
Вильга М. И. 99
Вильгальмъ Н. Ф. 69
Вилькъ Н. М. 11
Винниковъ Н. В. 40
Виноградовъ К. Г. 55
Виноградова А. В. 75
Виноградовъ И. А. 29
Виноградовъ Г. М. 83
Виноградовъ И. З. 58
Виноградскій Л. П. 28
Виноградскій П. В. 16
Винокуровъ И. Н. 19
Винокуровъ Н. П. 51
Вирановскій А. Ф. 52
Витте А. А. 79
Витте М. А. 70
Витте (баронъ) Н. А. 38
Виткаленко А. А. 51
Вицманъ П. А. 14
Вишняковъ П. И 55
Владиславлевичъ Л. А. 14
Владыковъ С. И. 41
Владыкинъ И. В. 84
Власовскій Ф. М 39
Власовъ А. Г. 24

стр.
Власовъ А. П. 33
Власьевъ В. А. 92
Власовъ М. Д. 42
Вовкъ М. С. 81
Вовченко А. П. 64
Водопьянова Е. И. 11
Вознесенскій Н., свящ. 84
Волгинъ А. А. 43
Волгинъ И. И. 7
Воликъ П. И. 9
Волковинскій К. К. 32
Волковичъ Е. П. 43
Волковъ В. Н. 52
Волковъ И. А. 51
Волковъ М. К. 24
Волковъ Н. П. 83
Волконскій Б. Г. 74
Волковъ И. С. 53
Волобуевъ И. І. 3
Волошиновъ А. Е. 38
Вольскій Н. С. 22
Вольскій С. П. 70
Вольфартъ Е. Н. 11
Вольфартъ П. И. 11
Вонларларскій А 38
Воробьевъ Г. Л. 27
Воробьевъ В. П. 63
Воронинъ Г. К. 83
Воронинъ Н. П. 33
Воронковъ К. М. 26
Воронковъ-Вельяминовъ А. Н. 65
Воскресенскій Н. В. 87
Воскресенскій В. Ф. 62
Воскресенскій В. Я. 36
Войничъ Б. Ф. 54
Войновичъ А. Н. 37
Войтюкъ А. Л. 9
Воитова Е. И. 11
Войцеховскій В. И. 112
Войцеховскій С. А. 27
Вощининъ Н. А. 33
Вроблевскій А. М. 38
Вульфовичъ-Малеръ І. Ш. 50
Вцислинскій Б. І. 49
Вшетечка А. А. 55
Выгановскій Б. А. 42
Вырскій П. Г. 35
Высоцкая И. И. 77
Выставкинъ И. И. 69
Вышемирскій П. Н. 39
Вышинскій Л. М. 17

стр.
Вѣтуховъ В. М. 85
Вѣтринскій А. С. 51
Вязигинъ А. С. 59

Г.

Габель О. М. 80
Гавренко А. Ф. 13
Гавриленко И. И. 11
Гавриловъ А. Д. 13
Гавриловъ П. А. 95
Гавришовъ С. М. 12
Гавронскій Н. Д. 17
Гагаринъ К. Н. 14
Гагенторнъ В. Э. 55
Гавковскій К. А. 27
Гаврилко А. С. 17
Гаврющенко Н. С. 11
Гаевскій В. А. 27
Гаибовъ Б. Б. Г. Э. З. 64
Галанинъ Д. В. 52
Галицкій Н. И. 24
Галицкій И. Е. 10
Галицына М. А. 95
Галицынъ А. Д. 14
Галкинъ М. В- 19
Галькова М. Г. 8
Гальковъ Г. В. 21
Гальперинъ Я. М. 50
Гамбургъ Л. А. 28
Ганшеевъ С. М. 18
Ганъ А. И. 53
Ганъ Е. И. 89
Ганъ И. Ф. 25
Ганъ О. И. 81
Гарагатый В. А. 9
Гарденинъ Ѳ. Н. 10
Гаркушевская А. К. 81
Гаркушевскій Д. Ф. 16
Гаркушонко Н. П 57
Гарньо Л. Р. 67
Гартманъ Р. Э. 65
Гассе Р. Г. 43
Гастферъ П. Е. 88
Гащенко В. А. 12
Гауптъ М. Г. 72
Гаусманъ А. А. 11
Гвоздиковъ А. Т. 21
Гедельгофъ С. М. 89
Геллеръ Л Ф. 49
Гельдинъ Н. С. 75

стр.
Геникъ Г. К. 12
Гёменсъ С. Б. 80
Геника Р. В. 107
Георгизонъ Л. К 71
Георгіевскій К Н. 68
Геращенко Т. И 12
Реращенко А. И 9
Гербацевичъ Д. В. 48
Гербѣевъ В. Е. 38
Германъ Л. А 31
Герстнеръ Л Л. 73
Герцогъ С. В. 17
Гессъ-де Кальве Л. Л. 35
Гехтманъ Д. Н. 21
Гейбовичъ С. В. 38
Гейлеръ Б. М. 18
Гейцыгъ Е. Н. 88
Гильдебрандтъ Н. Г. 69
Гинзбургъ А. Б. 32
Гинце А К. 50
Гинце Г. Э 68
Гинтцингеръ А. Ю. 11
Гинтцингеръ Ю. А. 10
Гильдебрандтъ Д. В. 79
Гильдебрандтъ А. Д. 79
Гиринъ В. А. 42
Гирченко В. П. 31
Гиршманъ Л Л. 89
Гиршманъ И. Л. 21
Гладковъ К. Н. 14
Гладковъ Л. Н. 38
Глазеръ С. С. 104
Глазуновъ Ф. П 113
Глазыринъ В. А. 51
Глевтіенко Н. С. 92
Глоба К. А. 26
Глушановскій Т. Т. 30
Глушенко В. К. 32
Глущенко И. К. 49
Глущенко Д Ф. 11
Гнатовскій М. П 13
Гнилицкій И. Г. 9
Гнуздевъ Н. Е. 22
Гнѣдичъ А. Г. 24
Гнѣдичъ М И. 25
Говорова В. Л. 76
Говоровъ С. Г. 33
Говоровъ Д., свящ. 84
Гогинъ Н. В. 37
Гольбергъ Г. О. 23
Голевъ П. П. 33

стр.
Голецъ М. И 10
Голенищевъ-Кутузовъ Д. Ф. 31
Голли А. I. 72
Голли I. А. 89
Гольбергъ А. И 95
Голованов А. Ѳ. 12
Головатюкъ В. А. 50
Головинскій А. И. 32
Головинскій Е. В. 34
Головинская Н. А 16
Головкинъ В. Н. 39
Голубаевъ А. А. 105
Голубничій В. Т. 33
Голуденко Г. Г. 11
Гольдинъ Н С 69
Голяховскій А. И. 52
Гома М Г 73
Гомолко Л. М. 8
Гонтарева М. А. 95
Гончаренко И. П. 41
Гонтаревъ Г. Г. 32
Гончарова П. И. 78
Гончаревскій I. Н. 82
Гораинъ Iоаннъ, свящ. 86
Горбаневъ А. В 12
Горбатенко В. С. 13
Горбачевъ А. Д. 44
Горбачевъ онъ же Горбасъ 11
Горбачевъ П. В. 53
Горбунковъ В. П 32
Горбачевъ А. И. 113
Горбуновъ М. И. 25
Гордѣевъ П. А. 36
Горъѣева Е. Д. 70
Гордѣенко О. Н. 95
Гордѣенко В Е. 36
Гордонъ Я. В. 69
Гордынскій В. Г. 39
Горецкій Л. С. 13
Горинъ Е. М. 30
Горкевичъ Л. Н 57
Горобцова Е. Л. 15
Горовицъ А. I. 104
Гороховъ А. Г. 20
Горскій К. К. 91
Городисскій А. И. 41
Горонескуль П. С. 54
Горяиновъ И. Ф. 37
Горянскій В. И. 38
Горянскій П. И. 25
Горчаковъ Б. М 31

стр.
Горяный Л. Ф. 41
Гопчинскій І. К. 84
Госманъ А. Н. 47
Господаревъ С. Н. 7
Гостинопольскій Л. И. 56
Готовицкій Ф. Г. 16
Гоштовтъ І. А. 42
Гоуштѣцкій И. О. 67
Гофманъ Н. Э. 73
Гощикъ А. Ф. 15
Гойнингенъ-Гюнефилъ А. К. 89
Грабовскій М. И. 15
Грабовскій М. Д. 20
Грановскій И. Е. 6
Грамматикати Д. Н. 21
Граффъ Г. Ф. 33
Гревизирскій П. П. 27
Гредескулъ Н. А. 30
Гречко Б. В. 22
Гречихинъ С. П. 11
Грейденбергъ Б. С. 62
Гржондонскій В. С. 17
Грибановъ П. В. 11
Григорова М. И. 77
Григоровъ К С. 40
Григоровичъ Д. Ф. 39
Григоровичъ И. Я. 22
Григоровичъ П. Л. 73
Григоросуло А И. 36
Григорьева В. А. 11
Григорьева Л. І. 38
Григорьевъ В. В. 10
Григорьевъ Л. Г. 3
Григорьевъ П. И. 10
Григорьевъ С. П. 18
Григоровскій А. А. 43
Гридинъ Е. А. 69
Гридинъ И. М. 13
Гризодубовъ В. М. 22
Грингофъ Л. А. 73
Гриневъ И. Н. 44
Гриненко А. Н. 11
Грипенбергъ А Н. 89
Гришенко А. П. 70
Гришенко И. К. 22
Гришневъ А. Н. 40
Гровцовъ С. М 11
Грома П. С. 67
Громовъ А. Г. 40
Гроссетъ М. И. 71
Грудзинская О. А. 71

стр.
Груздева М. П. 12
Грузинцевъ А. П. 60
Грумбкова-фонъ Э. Ф. 89
Грундлеръ А. Ѳ. 94
Грунтенко Н. А. 19
Губенко Е. А. 95
Гугель Ф. Р. 10
Гудима Д. Л 35
Гудима П. А. 41
Гундинчукъ Н. К. 55
Гукова А. И. 11
Гулакъ-Артемовскій В. І. 1
Гулиновъ Г. Н 65
Гулькевичъ Н. С. 34
Гуляевъ С. В. 33
Гумилевскій Г. 66
Гуровъ А. В. 59
Гуровъ В. А. 33
Гуровъ В. В 32
Гурскій В. Я. 56
Гурскій Я. В. 56
Гурьевъ А. Д. 33
Гусевъ А. Н. 14
Гусевъ К. М. 3
Гуссаковскій И. А. 73
Гутникова А. В. 80
Гутниковъ Н. В. 76
Гутовскій П М. 39
Гюльцгофъ В. В. 27

Д.

Дабо Л. И. 52
Давиденко И. А. 18
Давыденко В. Ф. 86
Давыдовъ Ф. Л 15
Давтьянцъ Г. Г. 34
Давидъ З. П. 73
Давшкевичъ Н. А. 35
Давыдовъ П. А. 25
Данилевичъ В. Е. 59
Данилевичъ Е. Г. 30
Данилевскій А. И. 89
Данилевскій В. Г. 6
Данилевскій В. Я. 61
Дайчъ Л. Ф. 33
Даниленко Д. А. 56
Даниловичъ А. Ф. 25
Даниловъ Н. П. 84
Даньо М. 89
Даниловъ П. П. 41

стр.
Дахневскій А. П 26
Дахнѣвскій Т. Г. 83
Дацевичъ В. М. 45
Дашевскій Н. П. 73
Дашкіева М. Г. 77
Двигубскій М. А. 96
Дворжанчикъ Р. М, 63
Дворниченко С. П. 2
Двукраевъ А. А. 39
Двукраевъ В. А. 43
Девьерсъ А. Ф. 73
Девьерсъ М. Ф. 89
Де-Витте Н. Н. 89
Дегтяревъ Д. В. 37
Де-Конноръ Д. В. 5
Делла-Восъ А. Л. 38
Дементьевъ М. Н. 8
Демидовъ М В. 33
Демьяненко Н. Н. 41
Демьяненко П. Ф. 65
Денисовъ А. А. 32
Деписовъ В. Ф. 113
Денисовъ Я. А. 59
Денченко Н. Г. 1
Депрерадовичъ Н. М. 34
Дербушевъ В. С. 67
Деревянко А. Н. 11
Деревянко В. Н. 64
Дечера Н. И. 64
Державина Н. И. 25
Державинъ В. Е. 46
Десятова Е. М. 80
Дейнеко П. 11
Дженѣевъ С. А. 32
Джемсонъ-Терци И. Ф. 52
Джунковскій П. Н. 9
Дзиковичъ А. И. 21
Дзиковскій А. В. 52
Дзюбенко-Дзюблевскій В. Р. 41
Дидоренко Б. Л. 93
Дисскій С. А. 7
Дитмаръ-фонъ Н. Ф. 22
Дидрихсонъ Г. К. 42
Дидрихсонъ К. В. 55
Дидрихсонъ М. А. 71
Дическуловъ П. П. 33
Діаковскій Э. П. 73
Діаконенко Д. Д. 37
Діомидовъ А. Я. 27
Дмитріевъ П, А 28
Дмитріева М. Д. 88

стр.
Дмитріева О. Ф. 78
Дмитріевская Д. М. 75
Дмитріевъ А. Д. 70
Дмитріевъ Н. К. 54
Дмитріевъ А. П. 68
Дмитріевъ В. С. 3
Дмитріевъ Д. И. 21
Дмитріевъ И. В. 29
Дмитріевъ К. Я. 44
Дмитріева Т. А. 8
Дмитріевскій И. Н. 64
Добкинъ З. І. 4
Добровольскій А. И. 28
Добровольскій А М. 41
Добровольскій В. Н. 66
Добровольскій С. М. 48
Добровольская Е. В. 73
Доброгорскій С· Д. 8
Добромысловъ В. С. 55
Добромысловъ Д. Е. 12
Добронравовъ М. В. 87
Добротинъ А. Е. 3
Доброславскій Д. В. 20
Доброхотова А. В. 92
Докудовская Д. П 2
Домбровская Л. В. 75
Домантовичъ В. М. 74
Домбровскій А. П. 50
Добріяновъ Ѳ. М. 84
Довнаръ-Запольскій В. И. 47
Долбинъ И. А, 29
Долговъ В. Д. 51
Долженкова В. С. 77
Долженковъ А. В. 48
Долженко Г. Д. 51
Долженковъ Н. А. 32
Долженковъ П. М. 41
Долженковъ С. Г. 64
Домбровскій Н. І. 16
Домантовичъ В. П. 3
Домченко А. С. 11
Донецкій И. Ф. 25
Дорофѣевъ Н. Е. 60
Дорошенко В. В. 35
Досычевъ В. Н. 11
Дочевскій С. И. 89
Доценко А. М. 7
Доценко Д. А. 27
Доценко Р. М. 12
Дракинъ И. Н. 2
Дриновъ М. С. 58

стр.
Дробязко М. П. 69
Дроздовъ М. П. 10
Дроздовскій И. И. 44
Друковъ П. А. 49
Дублинскій В. З. 90
Дубовсковъ И. А. 45
Дубовикъ М. П. 13
Дубовскій В. Я. 82
Дубосарскій Э. А. 33
Дубяга Н. М. 29
Дубянскій И. И. 44
Дувина А. Е. 70
Дудукаловъ А. И. 61
Дудукаловъ В. А. 27
Думницкій І. І. 39
Душинъ Г. А. 11
Дюковъ И. П. 4
Дютруилъ П. А. 68
Дюковъ Е. Я. 103
Дюрстъ О. К. 112
Дюсеметьеръ О. С. 78
Дыбскій В. А. 60
Дынина Е. И. 95
Дынинъ Д. А. 94
Дьякова Л. Е. 93
Дьяковъ К. Г. 78
Дѣдусенко П. Т. 65
Дѣдюлинъ А. В. 66
Дятловъ П. П. 11

Е.

Евдокимова Е. И. 71
Евдокимовъ Н. Н. 60
Евецкій И. А. 87
Евгеній Еписк. 82
Евминовъ Д. Ф. 20
Евреиновъ Г. В. 47
Евко В. Е. 28
Евсѣевъ И. С. 38
Евтихіевъ А. Ф. 2
Евтушенко И. Я. 78
Егерь Ф. И. 9
Егоровъ К. А. 43
Егоровъ И. Л. 42
Егоровъ П. П. 23
Егоровъ А. П. 114
Егоровскій В. П. 31
Екимова Д. А. 10
Еленевскій К. Ф. 18
Ежовъ А. Э. 7

стр
Ежніовксій В. І. 90
Елисѣевъ В. И. 2
Елисѣевъ Г. А. 13
Елисѣевъ Л. Н. 11
Еллинскій Н. А. 4
Емельяновъ П. Н. 13
Емельяновъ М. В. 4
Енбулаевъ В. Х. 45
Ененко Т. И. 12
Ензенъ А. Е. 29
Ензенъ В. Е. 29
Енишерловъ Н. М. 30
Енишерловъ Н. П. 4
Ентишъ А. Ю. 73
Енуровскій Ѳ. Г. 94
Енько В. Н. 53
Ергольская Е. А. 70
Ергольская О. А. 70
Еремечко П. К. 11
Ермаковъ А. И. 76
Ермилова М. Н. 89
Ермоленковъ А. Ф. 14
Ермолаевъ А. Г. 43
Ермаковъ А. Е. 48
Ерохина Е. И. 77
Ерогинъ В. П. 54
Ерофеевъ И. В. 11
Ершовъ И. А. 34
Есменскій Н. И. 14
Ефименко П. С. 28
Ефанова Е. А. 8
Еффертъ. 11
Ефремовъ В. Н. 30
Ефремовъ А. А. 45
Ефимова М. Н. 77
Ефимовъ В. Н. 42
Ефимовъ В. П. 6
Ефремовъ В. Н. 42
Ещенко Н. К. 40

Ж

Жаворонковъ Н. Г. 58
Жалановскій П. А. 46
Жадановскій А. И. 84
Ждановъ Ѳ. И. 37
Жебелевъ Н. Г. 68
Жевержеевъ Е. И. 27
Жевержеевъ Н. А. 92
Жевержеевъ С. Н. 19
Желѣзневъ Г. Н. 84

стр.
Жемчуговъ Е. К. 44
Жіяновъ С. И. 20
Жихаревъ А. И. 26
Жилкинъ С. С. 15
Жидковъ Я. А. 50
Жилинъ С. М. 49
Жила В. В. 9
Жмудскій А. Я. 22
Жмудскій Н. А. 33
Жудро Н. М. 57
Жуковъ А. П. 13
Жуковъ В. В. 19
Жуковъ М. Д. 18
Жуковъ С. О. 28
Жуковскій М. И. 53
Журавлевъ Г. Г. 36
Журченко В. А. 49
Журкинъ Н. И. 6

З.

Забійворота И. Ф. 26
Забордаевъ Н. Я. 22
Заболотскій В. А. 71
Забродинъ Ѳ. Ѳ. 50
Забугскій Н. А. 32
Забѣгаевъ И. Е. 31
Завалишинъ М. И. 21
Завалищевъ Н. 10
Завистовскій Л. К. 30
Завойко М. Г. 13
Завьялова А. М. 71
Загаринъ Н. А. 53
Загурскій Л. Н. 30
Задонскій В. А. 14
Задонскій С. А. 14
Заевскій В. С. 99
Закрицкій Н. Ф. 10
Заламатьевъ В. В. 32
Зальцбергъ Н. Г. 36
Залѣсская А. Н. 104
Залѣсскій В. К. 60
Залѣсскій І. А. 21
Залѣсскій К. Я. 37
Залѣсскій Н. Л. 15
Залѣсская Н. М. 80
Заліевъ П. Е. 44
Замошниковъ А. З. 33
Замятинъ Н. Н. 33
Запѣваловъ В. А. 10
Запорожцевъ С. К. 69
стр.
Запорожецъ А. Г. 29
Запорожецъ Л. Г. 29
Заторинъ Т. Ф. 42
Засько Г. И. 10
Зассъ П. К. 116
Засси О. К. 72
Засядко О. А. 70
Затворницкій Я. М. 30
Затворницкій В. А. 63
Захарашевичъ-Капустянскій В. К. 44
Закаршевичъ-Капустянскій Ю. К. 14
Захаржевскій Н. И. 19
Заховаевъ А. И. 1
Захаровъ И. И. 35
Захаровъ М. Л. 12
Зайкевичъ А Г. 59
Зайкинъ Д. М. 39
Зайкинъ П. Д. 52
Зайковскій Н. Я. 55
Зайцева А. П. 11
Заярный А И. 2
Зайцевъ М. Ѳ. 32
Збороміірскій Я. П. 64
Звигинцовъ Н. Н. 52
Звиногродскій Ф. А. 21
Звинатскій С. М. 18
Звонниковъ К. Й. 3
Звѣревъ И. П. 6
Звѣринскій М. П. 27
Здравомысловъ И. Я. 35
Зебницкій В. А. 22
Зелевинъ А. Е. 1
Зеленевъ И. Ф. 61
Зеленогорскій Ѳ. А. 58
Зеленскій-Любичъ А. И. 22
Зеленскій К. М. 32
Зеленскій М. Б. 82
Земанъ Ф. И. 37
Земляновъ И. И. 45
Зиберъ А. А. 80
Зиминъ А. В. 47
Зиминъ В. А. 48
Зимовскій Ѳ. Ѳ. 36
Зинчевскій Л. А. 22
Златоверховниковъ В. П. 51
Златоустовскій П. С. 47
Злобинъ Н. А. 53
Знаменскій 1. П. 87
Знаменскій М. П. 67
Знаменскій С. П. 35
Зобнинъ К. И. 42

стр.
Золотаревъ В. Я. 57
Зубаревъ П. Н. 46
Зуева А. П. 89
Зуевъ М. Д. 45
Зуземиль Л. К. 76
Зуль Я. М. 39
Зыринъ Ф. И. 42

И.

Иваниковъ С. П. 39
Иваницкая М. Г. 8
Ивановскій А. М. 34
Иваницкій В. П. 32
Иваницкій К. Г. 85
Иванова А. Д. 71
Иванова А. П. 70
Ивановъ А. А. 9
Ивановъ А. Е. 28
Ивановъ В. М. 67
Ивановъ А. Д. 22
Ивановъ Е. Г. 2
Ивановъ М. И. 19
Ивановъ М. П. 16
Ивановъ М. Ѳ. 66
Ивановъ Н. М. 26
Ивановъ Н. П. 4
Ивановъ И. И. 23
Ивановъ П. Д. 66
Ивановъ П. И. 28
Ивановъ П. П. 53
Ивановъ П. С. 10
Ивановъ Ф. И. 45
Ивановъ Ф. Н. 18
Ивановъ Ѳ. П. 93
Ивановъ Ѳ. С. 21
Иванскій И. В. 12
Иванько И. А. 2
Ивашкевичъ Ф. К. 3
Иваховъ Т. Ѳ. 49
Иваньшинъ П. П. 32
Ивашина-Надтока С. Т. 12
Ивашева Х.Н. 75
Ивицкій Б. П. 14
Игнатищевъ И. Е. 94
Игнатовъ М. С. 23
Игнатовъ В. И. 44
Игнатьевъ Г. И. 12
Игумновъ С. Н. 15
Издебскій М. С. 38
Измайлава-Цвилинская Л. П. 72

стр.
Измайловичъ И. Ф. 43
Износковъ А. И. 28
Илларіоновъ С. А. 33
Илларіоновъ Н. С. 30
Илларіоновъ Н. М. 64
Илленко А. Н. 10
Ильевъ А. М. 65
Ильинскій А. Н. 20
Ильинскій М. И. 31
Ильинъ И. Ѳ. 48
Ильичъ М. Н. 83
Ильинъ С. Д. 32
Ильинъ С. С. 73
Ильяшева-Менчицъ А. Н. 76
Ильяшева В. Н. 74
Ильюшкинъ А. И. 53
Ильяшенко П. И. 7
Илляшевичъ В. Л. 13
Ильяшевичъ Х. И. 85
Имшенецкая М. М. 70
Иноземцевъ Г. А. 27
Иннокентій, архіепископъ 92
Иннокова З. М. 97
Инноковъ І. С. 65
Иранекъ А. П. 73
Ирмеръ Г. Ю. 29
Истоминъ К. Е. 86
Ишунинъ Г. В. 11

І.

Іоганнсенъ Г. А. 29
Іозефовичъ А. А. 94
Іонкинъ М. П. 38
Іосифъ архимандритъ 82
Іосифовъ Г. М. 62
Іочъ М. О. 56

К.

Кабановъ И. К. 23
Кабановъ К. И. 12
Каванагъ Н. И. 29
Кадлубовская Л. П. 73
Кадлубовскій А. П. 59
Казминъ П. И. 33
Казминъ В. Н. 33
Калгушкинъ М. М. 94
Каковскій В. И. 35
Калейникъ Г. И. 12
Калейникъ П. С. 9

стр.
Калиниченко А. И. 71
Калинина М. Ю. 11
Калининъ В. Г. 37
Калининъ М. Г. 10
Калитаевъ В. И. 44
Калистратовъ Н. И. 38
Кальфъ А. Я. 91
Кальфъ М. М. 94
Каменскій С. Н. 66
Каминскій Б. А. 14
Кандыба Л. Т. 37
Канчеевъ А. С. 42
Каплуновскій Г. В. 40
Капуцинскій К. Я. 38
Каразинъ Б. И. 14
Каранджіевъ Д. М. 33
Кармазинъ Ф. И. 26
Карлинъ А. И. 91
Карнѣенко І. К. 87
Карпинскій К. Ф. 47
Карповъ М. А. 24
Карасикъ Г. П. 42
Каргеръ В. К. 13
Карташевскій В. Н. 2
Карташевскій Я. С. 67
Карховъ С. И. 12
Карчагинъ М. И. 8
Карытинъ А. Н. 17
Касаткина Ростовская 89
Катанскій В. О. 69
Катковъ В. Д. 61
Качаловъ М. П. 94
Кашкаревъ К. П. 13
Кейзерлингъ Г. Э. 8
Кайзлеръ Д. М. 35
Кайль К. А. 50
Кващевскій В. К. 28
Квитковскій Н. Ѳ. 83
Квицинскій А. М. 3
Квицинскій М. С. 44
Квятковскій А. А. 32
Квятковскій В. А 32
Кедровъ В. Н. 33
Келинъ В. Ѳ. 10
Кибальниковъ К. А. 37
Кизенковъ С. З. 66
Кипарисовъ М. А. 24
Кирилловъ А. М. 64
Кирилловъ А. Т. 13
Кириченко А. И. 10
Кириченко И. И. 50

стр.
Кирсановъ Д. Н. 10
Кирстенъ А. И. 95
Кирстенъ К. К. 23
Кирѣевъ А. А. 40
Кирѣевъ М. А. 39
Кирстъ С. А. 52
Кирьяновъ В. Я. 92
Кирюшкинъ А. С. 54
Киселевъ А. Д. 61
Киселевъ М. М. 15
Кисенковъ М. М. 10
Кислицынъ Н. С. 51
Кисличенкова А. Д. 70
Кисличенко А. Т. 35
Кисличенко В. А 11
Кисличенко З. Т. 21
Кисличенко Н. З. 33
Кисель В. А. 46
Киткевичъ И. И. 92
Киткевичъ Н. Ф. 76
Кишкинъ Г. С. 40
Кишъ М. С. 89
Кіаницынъ Ѳ. Н. 85
Кіенко С. П. 83
Кіяшкинъ Н. К. 66
Клаузіусъ А. К. 27
Клебекъ Н. В 4
Клеменова В. П. 95
Клеменова Н. М. 95
Клеменовъ М. С. 22
Клемпау. Л. А. 73
Клейненбергъ В. Ю. 51
Клейнмихель Н. В. 96
Клейнъ В. С. 31
Климовъ Г. А. 34
Клобуковъ Ф. А. 52
Клоповъ И. А. 32
Клоповъ М. И. 33
Клопотовскій А. А. 67
Клопотовскій І. А. 20
Клопотовскій С. Т. 41
Клочкова А. В. 83
Клюшниковъ А. А. 67
Ключаревъ П. І. 39
Ключинскій П. Ф. 51
Клячный М. А. 85
Клыкова В. И. 71
Клыковъ В. И. 89
Кнабе А. А. 65
Кничеръ Н. К. 60
Кнюпферъ А. А. 30

	стр.
Кнюпферъ К. Я.	50
Ковалевская М. П.	69
Ковалевскій Д. Д.	22
Ковалевскій Т. П.	85
Ковалевскій И. В.	55
Ковалевскій Н. И.	20
Ковалевскій П. Д.	85
Ковалевскій Н. Н.	58
Ковалевскій Г. П.	40
Ковалевскій С. П.	31
Ковалевскій К. Д	84
Ковалевн А. И.	39
Ковалевъ И. Р.	20
Ковалевъ М. Г.	38
Коваленко В. А.	40
Коваленко В. Я.	27
Коваленко И. А.	16
Коваленко И. Я.	4
Коваленко К. И.	42
Ковальскій А. С.	47
Ковинъ Н. М.	87
Козаковскій К. В.	1
Козловскій К. М.	47
Козловскій П. Д.	83
Козловскій М. П.	21
Козловъ С. А.	71
Козьменко. М. К.	76
Кожуховскій А. А.	44
Козьминъ Я. И.	8
Кокаревъ М. А.	88
Кокорекинъ А. П.	57
Колбе С. С.	5
Коленъ М. І.	73
Колесинскій А. И.	76
Колокольцовъ В. Г.	92
Коломейцевъ Н. В	12
Колмыковъ Г. И.	11
Колосовскій Я. М.	88
Колниболоцкій А, В.	38
Колянковскій А. Л.	69
Колпакчи И М.	30
Коморницкій М. С.	3
Компаніецъ Н. М.	4
Комперъ А. Ю.	44
Кондратьевъ В. П.	80
Кондра Е. И.	40
Кондратенко А. П.	10
Кондратовичъ М. Г.	34
Кондратовичъ С. В.	37
Кондратьевъ П. В.	94
Кондрыкина К. П.	11
Кондрыкинъ И. П	10
Конахъ Т. Н.	44
Коневъ Д. Ф.	67
Коноваловъ И. Г.	53
Коноваловъ Н. Ф.	25
Коноваловъ К. А.	12
Коноровъ Н. И.	31
Коносовъ Г. Г.	51
Контрольскій А. А.	56
Константинова З. И.	55
Ктнстантиновъ А. И.	65
Константиновъ И. В.	39
Константиновъ П. М.	80
Кончинъ С. П.	63
Коньковъ И. П.	48
Коньковъ П. Т.	40
Коняевъ С. Е.	10
Коргуевъ В. Н.	51
Коренева Е. Г.	91
Кореневъ А. Г	107
Кореневъ В. Г.	
Корецкій П. А	33
Корейва І. И.	9
Корженевская Л. Д.	14
Корженевскій В. И.	9
Корженевскій І. К.	37
Корженевская М: Д.	11
Корнильевъ В. В.	76
Корнѣенко Б. Н.	16
Корнѣенко І К.	73
Коробчанскій Г. П.	83
Королева Е. С.	93
Королевъ Н. Ф.	48
Короленко К. Н.	85
Коронацкій Н. Н.	8
Корсунъ Ѳ. К.	75
Коршенбоймъ К. Х.	17
Коршунъ С. В.	62
Корчагинъ М. И.	7
Корытинъ А. Н.	16
Корякина Е. А	71
Косьминъ П. И.	17
Коссаковскій Р. М.	48
Косинскій К. Ф.	34
Косяковъ Г. И.	66
Косякинъ Л. Д.	50
Костенецкая М. И.	15
Костенко И. А.	12
Костенко М. Т.	63
Костинъ И. М.	44
Костогрызенко П. В.	12

стр.
Костромитинъ М. Ф. 11
Косыхъ Л. П. 22
Косыхъ О. П. 75
Костинъ С. И. 113
Котелевцевъ Е. 44
Котельниковъ Б. А. 40
Котиковъ Е. И 12
Котляревскій Д. П. 8
Котляревскій І. И. 10
Котляревскій С. Г. 40
Котляревскій Ф. П. 6
Котляревская Н. А. 11
Котляровъ А- Я. 56
Котляровъ І. С. 84
Котляровъ К. Ф. 32
Котовъ И. С 88
Котовъ П. Н. 107
Кофановъ Н. Я. 50
Кохановскій Д. Д. 36
Кохъ Э. Ф. 94
Кохутъ В. И. 50
Кохутъ Л. И. 50
Кошечкинъ П. А. 24
Кошлаковъ И. П. 85
Кошлакова Е. Х. 78
Кравцова Е. Г. 75
Кравцовъ В. И. 32
Кравцовъ П. И. 17
Кравченко Г. П. 53
Кравченко А. Н. 28
Кравчуновскій А. П. 20
Кравчуновскій П. А. 65
Краевскій Б. А. 67
Краевскій Я. К. 42
Краль И. А. 35
Крамарева Л Г. 8
Крамаревъ Л. Г. 4
Крамаревъ Н. Ѳ. 34
Крамаревскій М. Ф. 15
Красиловцевъ П. Е. 48
Красинъ П. М. 87
Красковская О. Ю 55
Красовскій С. И. 26
Красовскій Н. П. 63
Красовскій Ф. А. 34
Красновъ А. Н. 59
Красновъ А. Я. 17
Красновъ М А. 45
Краснопѣвцевъ В. Е. 37
Краснокутскій А. И. 85
Кратировъ Н. Ѳ. 76

стр.
Кратировъ П. Ѳ. 87
Кратъ И. М. 28
Краянскій А. Э. 35
Крашевскій Б. В. 4
Крегеръ В. О. 80
Крезе В. П. 53
Крекшинъ П. С. 40
Крестина Ц. Е. 55
Крестьяновъ Н. Н. 30
Кречуновичъ В. Н. 30
Крживинскій В. И. 2
Криволаповъ П- А. 9
Кривопусковъ Г. П. 31
Кривопусковъ К. И. 28
Кривопусковъ П. П. 81
Кривопусковъ М. Н. 16
Криворучко И. П. 32
Кривошеевъ К. Н. 28
Кривцова М. В. 70
Кривцовъ В. И. 45
Кривцовъ С. В. 35
Крижевичъ В. К 11
Крижевичъ Э. К. 17
Кригеръ Д. А. 47
Криницкій М. П. 14
Кричевскій А. Л. 63
Кричевскій А. Ф. 108
Криштонъ К С. 41
Крокосъ М. А. 107
Кроунь Ф. Я. 42
Крошечкинъ М. П. 69
Круценикъ С. С. 15
Крупкинъ И. С. 16
Крупинъ И. Е. 27
Круссеръ В. А. 33
Крутикъ-Горъ-Тубанскій Н. Г. 43
Крутьевъ П. И 27
Крушедольскій В. И. 39
Крушедольскій И. М. 71
Крыловъ А. А. 31
Крыловъ В. П. 61
Крысенко С. Л. 22
Крюковъ П. К. 76
Куденко И. Г. 20
Кудинцовъ И. В. 62
Кудревичъ И. В. 87
Кудрявцевъ А. З. 10
Кудрявцевъ И. М. 94
Кудрявцевъ М. Б. 32
Кудряоовъ В. В. 33
Кузинъ П. П. 57

стр.
Кузнецовъ А. М. 92
Кузнецовъ А. Х. 61
Кузнецовъ Г. А. 69
Кузнецовъ Е. К. 28
Кузнецовъ А. Н. 19
Кузнецова М. И. 80
Кузнецовъ Н. Н. 49
Кузнецовъ Н. М. 15
Кузнецовъ С. Е. 54
Кузнецовъ П. Д. 50
Куенецовъ С. М. 105
Кузнецовъ П. А. 26
Кузьменко А. М. 75
Кузьменко М. К. 73
Кузяевъ И. И. 16
Куколь-Яснопольскій С. К. 38
Куколевскій Л. М. 40
Кулаковскій А. Б. 101
Кулешовъ Г. И. 39
Куликовъ А. И. 4
Куликовъ Б. П. 32
Кулаковъ И. И. 53
Кулжинская Е. П. 75
Кулжинскій П. И. 30
Кулжинскій П. П. 32
Кульчицкій Н. К. 61
Кульбакинъ С. М. 59
Кулявуевъ М Н. 10
Кулябко-Корецкій К. И. 40
Кунделековъ Т. П. 38
Куницынъ А. Л. 41
Куницынъ В. Е. 37
Куницынъ И. В. 85
Куплеваскій Н. О. 60
Кураевъ Д. И. 62
Курасовская Ю. А. 77
Курасовскій Д. А. 10
Курбангалѣевъ И. Х. 91
Курбановъ К. С. 13
Куркчи-Кушнаревъ К. С. 33
Курносова М. М. 71
Курцевскій В. А. 26
Курченко И. А. 69
Курячій К. Е. 42
Кутневичъ Д. А. 65
Куцоконъ С. С. 19
Кучеренко Л. Г. 48
Кучеренко Х. Я. 48
Кучеровъ Я. В. 14
Кучкинъ А. П. 56
Кухарская К. Ю. 75

стр.
Кушаковъ М. А. 11
Кушелевскій В. В. 18
Кушенъ М. Д. 69

Л.

Лабинская Е. П. 74
Лабинскій Н. С. 33
Лабинскій П. А. 35
Лабинскій П. И. 20
Лаврентьевъ А. М. 65
Лаврова А. Ф. 71
Лагуновъ И. С. 35
Лагутинскій М. Н. 60
Лагутинъ В. В. 48
Ладина Е. Н. 73
Ладыка М. С. 13
Лазаревичъ-Шепелевичъ Л. Ю. 59
Лазаревская М. В. 75
Лазаревскій Ф. В. 2
Лазеревъ М. О. 38
Лазаревъ С. К. 28
Лазуренко Г. З. 9
Лаженицынъ Б. К. 36
Ларіоновъ В Л. 10
Лактіоновъ П. Ф. 43
Ламановъ В. Н. 18
Ламмъ Л С. 21
Ламѣховъ В. И. 92
Ланге П. В 30
Ланской-Ферманъ М С. 13
Лапинъ И. П. 17
Лапчинская Е. М. 70
Лапшинъ С. И. 21
Ларинъ І. А. 46
Лауницъ-фонъ-деръ В. Ѳ. 36
Лашинъ И. В. 18
Лашкевичъ В. В. 33
Лащенко Д. Н. 4
Лащенковъ П. Н. 60
Лаймингъ И. М. 35
Лебедева С. А. 97
Лебедевъ А. С. 58
Лебедевъ Н. И. 49
Лебедевъ Г. М. 47
Леванда В. С. 52
Левандовская В. А. 70
Левандовскій Л. А. 34
Левашевъ И. М. 57
Левенсонъ Г. Г. 80
Левенстимъ А. А. 30

стр.
Левинсонъ О. С. 32
Левитскій А. А. 37
Левитская В. Г. 55
Левитскій В. Ф. 60
Левитскій И. И. 84
Левитскій П. Ф. 31
Левковскій А. М. 62
Левченко Е. Г. 32
Лезель Ф. Ф. 76
Лезинъ Б. А. 74
Лезинъ В. А. 67
Ленинъ П. Н. 1
Ленци В. В. 28
Лешернъ-фонъ-Герцфелтъ Ф. А. 38
Леммлейнъ Г. А. 25
Леонтовичъ В. Т. 37
Леонтовичъ К. Ф. 20
Леонтьевъ И. И. 10
Лертцеръ Н. Ф. 37
Лесевицкій А. С. 27
Лесевицкій Л. М. 4
Лесевицкій Д. Р. 39
Лещенко Д. Я. 9
Лещенко М. Н. 28
Лещенко Н. Н. 51
Лещенко Ф. Н. 61
Лещинскій Н. О. 94
Лещинскій П. Н. 92
Лейко К. Ѳ. 93
Лейбфрейдъ М. М. 64
Лейкфельдъ П. Е. 59
Лившицъ К. С. 32
Лившицъ М. І. 61
Лившицъ С. Н. 97
Лившицъ Ф. М. 63
Либерскій І. І. 45
Лидовъ А. П. 65
Лидерманъ В. М. 72
Лизель В. Г. 26
Лимбертъ К. И. 45
Лимаревъ Г. И. 11
Линда М. Д. 67
Линде М. М. 11
Линевичъ Л. Г. 55
Линевичъ Н. И. 27
Линицкій А. М. 35
Линицкій И. А. 34
Линтваревъ А. А. 56
Линтваревъ В. М. 29
Липинская О. П. 71
Липинъ В. Н. 47

стр.
Липскій В. Я. 94
Липскій С. В. 28
Лисенко В. Г. 41
Лисицкій Е. Ф. 66
Лисякъ П. Г. 53
Литвиненко М. И. 110
Литвиновъ Н. П. 64
Литвиновъ П. Ф. 16
Лихницкій И. В. 87
Лихониинъ М. О. 74
Ліандръ П. Р. 72
Лобановъ-Ростовскій А. И. 4
Лобановъ онъ же Сопитько А. Ѳ. 11
Лобода Т. М. 49
Лободовскій П. П. 11
Лобойко И. Е. 76
Логвиновъ Д. А. 44
Логачевъ К. Н. 41
Логиновъ В. В. 87
Ломиковскій М. М. 61
Логвиновъ В. Н. 12
Лоцманъ З. В. 48
Лощаковъ Е. Н. 75
Лундгренъ А. Л. 46
Лункевичъ П. О. 46
Луценковъ А. Н. 84
Луницкій М. К. 53
Лукьяненко С. В. 64
Лукьянченко С. И. 65
Лукьянченко Ѳ. Н. 9
Лукьяновъ М. І. 68
Лукьяновъ Д. Д. 10
Лукашевъ Н. М. 43
Луцицкій І. Ф. 53
Луговой Ф. 11
Лысенко А. Н. 95
Любарскій А. М. 85
Любарскій Н. Н. 82
Любвинъ В. И. 41
Любковскій А. В. 19
Любинецкая М. А. 97
Любинскій В. А. 85
Любовицкій А. Б. 3
Любицкій В. Ѳ. 33
Любицкій С. П. 82
Любовскій М. К. 14
Люблдовскій Н. В. 28
Любовицкая А. А. 89
Люстрицкая Н. М. 10
Людикорминъ П. И. 12
Люшинъ М. Н 45

стр.
Лядскій Г. Г. 7
Лясковская Н. В. 72
Ляссотовичъ К. В. 41
Ляуданскій А. Ф. 39
Ляшенко М. Я. 19
Ляховъ І. Д. 8
Ляинвеберъ Н. Ю. 57

М.

Мадатовъ Н. П. 39
Маджіони Г. Г. 16
Маевскій А. В. 68
Маевскій В. В. 21
Мазировъ Л. А. 21
Макаревскій В. Θ. 38
Макаровскій Н. М. 68
Макаровъ Х. Я. 81
Маклецовъ И. И. 13
Максименко Д. П. 76
Максименко Е. А. 78
Максименко Н. А. 61
Максимовичъ Д. А. 67
Максимовичъ Ф. П. 39
Максимовичъ Ф. К. 68
Максимовъ А. М. 114
Максимовъ К. Н. 23
Макутинъ В. И. 27
Макутинъ Н. И. 27
Макушовъ-Поль Н. И. 11
Макухинъ А. Н. 18
Малаховскій Р. Р. 51
Малаховъ И. И. 13
Малаховъ Г. Н. 12
Маленюкъ В. Д. 63
Малецкій И. А. 48
Малинка И. Ф. 42
Малининъ Ф. К. 7
Малишенко М. И. 10
Малишевскій М. И. 87
Малишевскій П. П. 30
Мальцевъ В. Н. 6
Мальцевъ Н. А. 33
Мальковскій П. К. 46
Мальцевъ П. Θ. 10
Маляренко А. Д. 67
Мамоновъ Г. М. 28
Мамутовъ А. М. 15
Мангуби А. В. 33
Мантулинъ І. А. 84
Манучаровъ А. А. 14

стр.
Марковскій А. А. 31
Марковскій І. К. 38
Маринъ М. А. 28
Маринченко Я. Я. 28
Маркова С. Р. 89
Марковъ Н. Н 32
Марксъ О. В. 16
Марсовъ-Тишевскій В. А. 43
Мартыновичъ С. А. 56
Мартыновъ А. И. 28
Мартьянова Н. А. 71
Мартьяновъ А. А. 18
Марчевская Е. Н. 71
Марчевскій Н. Е. 41
Марченко А. И. 8
Марченко В. В. 76
Марченко М. Н. 33
Масалитиновъ А. Г. 70
Масленниковъ В. К. 75
Масловскій И. Н. 14
Масловскій И. Н. 108
Масловскій К. К. 32
Масловскій Н. Г. 40
Маслова В. Х. 80
Масловъ А. Н. 11
Масловъ К. Н. 10
Масловъ М. А. 59
Масловъ М. Я. 7
Масловъ Н. И. 11
Массальскій С. С. 48
Масталыгинъ Н. Н. 27
Масюкевичъ Θ. И. 49
Матвѣевъ А. И. 33
Матвѣевъ И. И. 44
Матусевичъ свящ. 85
Матульевскій Ф. П. 33
Мау Н. И. 45
Мацевитая Л. И. 10
Мацевитый А. Г. 10
Мацкевичъ А. Ф. 41
Мацкевичъ А. Н. 38
Мацовъ (онъ же Мещъ) С. Н. 11
Машкевичъ С. Г. 75
Машковскій Н. И 94
Машковъ Т. П. 26
Маштакова Л. П. 75
Маштаковъ А. Л. 25
Маяцкая А. А. 95
Маяцкій Н. А. 2
Майборода С. Н. 30
Медвѣдева В. А. 70

стр.

Медвѣдевъ А. Ф. 28
Медвѣдевъ Н. Я. 48
Медерскій К А. 35
Медеръ В. В. 16
Медишъ Ю. П. 69
Межлаукъ И. М. 68
Мезенцевъ В. И. 14
Мелентьевъ В. В. 22
Мельгозе Э. П. 72
Мельгуновъ М. М. 3
Мельгуновъ М. Э. 43
Мельниковъ І. П. 36
Мельниковъ-Розведенковъ Н. Ф. 62
Меньшиковъ П. В. 36
Менабени К. Э. 30
Месхи А. И. 42
Метелеркамфъ фонъ В. В. 30
Мейеръ М. И. 107
Мейлаховскій М. В. 33
Мигринъ Н. С. 36
Мигулинъ П. П. 60
Мигулинъ П. С. 85
Миклашевская М. Н. 72
Миклащевскій Н. Н. 34
Микулинъ Н. М. 10
Микулинъ П. М. 9
Милевичъ А. И. 53
Миллеръ Д. П. 64
Милищенко З Э. 11
Миненковъ А. В. 27
Миргородъ Е. Н. 20
Мирзовъ М. Н. 15
Мироновъ А. М. 2
Мироновъ А Ф. 28
Мироновъ М. М. 17
Мироновъ Н. В. 50
Мирошниченко В. О. 17
Мирошниченковъ Я. П. 58
Миссанъ В. А. 11
Миссанъ А. А. 11
Мисюра Б. Н 47
Митманъ М. К. 50
Митюнинъ Г. П. 31
Михайловскій Б. Г. 18
Михайловскій Г. П. 39
Михайлова Е. М. 76
Михайловъ А. В. 73
Михайленко И. Ф. 11
Михаинеченко Е. Г. 18
Махайловъ И. К. 38
Михайловъ Т. Г. 50

стр.

Михайлова О. О. 77
Михинъ П. В. 62
Михновскій Н. И. 32
Михальскій А. А. 65
Михневичъ Е. А. 39
Михейльсъ А. И. 47
Мицкевичъ А. Ф. 18
Мишуковъ М. Ф. 96
Мищенко П. І. 43
Млодзинскій Е. С. 29
Мнинская А. А. 15
Могучихъ Е. И 77
Модейскій Г. И. 9
Можный Ф. А. 52
Моисеевъ Т. Е. 9
Моисеева А. А. 11
Моисеенко А. Н. 50
Моисеенко И. И. 14
Моисеенко Н. А. 17
Мойбаумъ В. К. 22
Мокринскій П. М. 26
Мокринскій И. И. 2
Мокранскій Н. И. 30
Мокржицкій И. И. 50
Мокроусовъ П. Т. 44
Моллеръ А. И. 31
Моллеръ В. И. 32
Молодцовъ В. В. 92
Молошный Н. П. 19
Молчановъ В. П. 19
Молчановъ Г. Д 22
Монакова М. И. 95
Монаковъ И. А. 22
Монаховъ-Богомоловъ А. Н. 28
Монаховъ.Богомоловъ Н. Н. 28
Монтаковъ Ф. А. 14
Монтаковъ В. Ф. 26
Монтвидъ Е Г. 17
Моргулисъ Л. Г. 17
Морло М. Г. 73
Моро М. П. 79
Морошкинъ А. И. 26
Морозовскій А. Г. 37
Морозовъ А. В. 35
Морозовъ Е. А 65
Москалевъ В. Л. 65
Московъ Е. А. 32
Мосоловъ Д. Д. 92
Моспановъ А. Е. 29
Мосталыгинъ Н. Н. 41
Мостынскій В. А. 66

стр.

Мосусова Е. Н. 74
Моцакъ П. А. 37
Мочульскій В Ц. 33
Мощенко Е. Н. 71
Мощенко В. Н. 29
Музалевскій Г. М. 85
Музыкантовъ Н. Г. 23
Муравьевъ Е. И. 20
Муравьевъ А. Е. 24
Мурзинъ А. Б. 24
Мурзинъ М. В. 56
Муронъ Г. И. 100
Мустафинъ В. И. 29
Мустафинъ И. А. 29
Мухачевъ М. П. 65
Мухина З. И. 3
Мѣняевъ П. И. 10
Мѣрный Д. И. 34
Мѣсняевъ Н. Х. 32
Мѣсняевъ Н. А. 15
Мѣсняевъ К. Х. 33
Мюллеръ И. А. 3
Мяновскій А. С. 33
Мясоѣдовъ М. М. 53

Н.

Набокова В. Н. 11
Навойчикъ І. Р. 38
Навроцкій В. П. 38
Навроцкій Н. П. 38
Нагибинъ В. Н. 67
Нагродскій Г. И. 40
Надѣлинъ М. Я. 48
Назаревская Ф. М. 78
Назаревскій Я. М. 74
Назаровъ Г. М. 79
Назаровъ М. В. 11
Назаровъ Ф. Г. 8
Назарьевъ П. П. 92
Наливайко Л. П. 11
Намчеевъ П. П. 24
Наставинъ М. М. 34
Наставинъ П. П. 40
Насѣдкинъ К. Г. 41
Насѣдкинъ М. Г. 22
Науменко П. И. 36
Науменко М. С. 6
Найденова М. В. 11
Найденовъ Н. И. 10
Невдахова А. Х. 55

стр.

Невпрягинъ П. И. 84
Невядовская Л. И. 11
Невядовскій И. Д. 10
Неглѣба Н. И. 22
Недашковскій И. О. 42
Недашковскій И. О. 15
Недригайловъ В. И. 80
Недригайловъ Д. В. 13
Недѣлькинъ И. А. 7
Нельговскій П. М. 32
Нека П. А. 11
Немеровскій А. Я. 32
Немолодышевъ В. А. 65
Ненарочкинъ В. В. 34
Нерода А. И. 33
Несвитайловъ Я. А. 20
Нестайко В. Н. 79
Нестеренко О. Н. 14
Нестеровъ В. Т. 16
Нестеровъ В. А. 10
Несьцюшко-Буйницкій С. И. 111
Нетеса А. А. 14
Нетесовъ И. Л. 10
Нетушилъ И. В 58
Нефедовъ П. Г. 12
Нечаевъ Н. И. 40
Нечипаевскій А. Д. 40
Нехорошевъ Н. Г. 20
Нешумова А. И 77
Нешумовъ І. П. 3
Никитинъ П. К. 8
Никитинъ І. А. 26
Никитинъ С. Н. 45
Никитинъ А Н. 8
Никитскій В. И. 82
Никитскій Д. Н. 68
Никитскій В. С. 39
Никитскій Т. Н. 64
Николаевъ А. И. 11
Николаевъ В. В. 41
Николаевъ В. И. 47
Николаевъ П. Ф. 51
Николаевъ С. Н 67
Николаенко Е. И. 12
Никалаи А. А. 25
Никольская А. М. 8
Никольскій А. М. 59
Никольскій А. И. 28
Никонова К. В. 11
Никоновъ С. П. 61
Никулинъ А. М. 24

стр.

Никифоровъ Н. К. 46
Нишаніанецъ Д. Н. 10
Новиковъ Г. М. 49
Новиковъ Е. Б. 37
Новицкій В. А. 21
Новицкій Г. А. 40
Новицкій И. Н. 9
Новицкій М. Э. 62
Новодворскій Ф. Л. 26
Новоселовъ А. Г. 48
Новосильцевъ М. И. 9
Новосильцева Е. И. 70
Новскій С. Ф. 84
Нордбергъ К. Ф. 45
Носаръ Г. С. 33
Носенко Д. А. 30
Носковъ В. К. 38
Носковъ М. А 37
Носовъ В. В. 85
Нѣженцева З. И. 97
Нѣмкинъ В. Х. 65
Нѣмцевичъ К. В. 25
Нюренбергъ А. Д 63
Няньковскій-Войниловичъ 27

О.

Оберемокъ І. Н. 20
Оболенская Д. Д. 72
Оболенскій И. Н. 17
Оболенскій К. П. 52
Оболенскій Ф. И. 39
Оболенцевъ П. М. 35
Обрембскій Г. Г. 50
Обрѣзковъ А. діак. 84
Обуховская С. С. 55
Овсянниковъ И. И. 49
Овчаренко Г. И. 11
Овчинниковъ А. С. 42
Овчинниковъ С. И 37
Овчинниковъ И. С. 50
Огнивцевъ П. Е. 16
Огоревъ П. П. 64
Огурцовъ Н. М. 22
Одаренко В. С. 12
Одель А. И. 10
Одинцовъ И. И. 41
Одинцовъ Н. Н. 89
Озле Ф. Д. 79
Околовъ С. А. 29
Околовичъ-Галицкая М. А. 89

стр.

Окуличъ И. И. 38
Окшевскій В А. 53
Оленинъ В. А. 1
Олейниковъ І. В. 83
Олейниковъ Н. Д. 87
Ольховскій В. М. 20
Ольховскій И. М. 18
Ольховскій М. В. 12
Ольшанскій В. Г 33
Ольшанскій П. П. 18
Оникевичъ Н І. 82
Онофренко М. Ф. 71
Опенховскій Ф. М. 61
Орлова Е. А. 25
Орловъ А. А. 9
Орловъ А. Г. 53
Орловъ А. И 14
Орловъ А. Н. 33
Орловъ И. И. 14
Орловъ Л. В. 61
Орловъ М. А. 85
Оружинскій С. И. 35
Оршанскій М. Г. 32
Осипова Е. И. 74
Осиповъ И П. 59
Осиповъ А. Е. 13
Осиповъ Л. К. 38
Остапенко А. П. 66
Остапенко А. К. 78
Остаповъ И. И 16
Остаповъ Н. И. 56
Остольская Н. А. 81
Острославская З. Н. 12
Остроумовъ М. А. 2
Остъ Э. И. 21
Офицеровъ Д. Ф. 24

П.

Павленковъ И. М. 11
Павленко Г. Я. 35
Павлинскій М. Ф. 10
Павловичъ В. В. 6
Павловскій А. К. 53
Павловскій С. А. 39
Павловскій Ф. А. 80
Павлова В. Е. 11
Павловъ А. А. 44
Павловъ А. К. 33
Павловъ В. А. 62
Павловъ В. В. 28

стр.
Павловъ Л. В. 22
Павловъ В. И. 113
Павловъ С В. 48
Павскій Г. Θ. 9
Падалка С. И. 13
Падалкинъ А. П. 89
Падаринъ Н. А. 75
Падеревская А. В. 97
Падеревскій Р. И. 31
Паевскій И. Л. 3
Палановскій А. Ф. 85
Палемъ М. А. 69
Палѣевъ П. Н. 65
Панкратьева Е. А. 70
Пановъ Г. Е. 48
Панушевская Е. Б. 55
Панушевская Е. Б. 55
Панушевскій Б. М. 55
Панфиловъ В. А. 45
Панфиловъ И. С. 81
Панченко А. В. 65
Панчулидзева А. Д. 60
Пантелеевъ Б. А. 61
Паншинъ М. И. 34
Панфиловъ Т. С. 92
Папевскій С. А. 41
Пародовскій Н. И. 20
Пархомовъ Г. А. 43
Парасочка Г. И. 13
Парманина Е. Д. 95
Парчевскій С. Н. 50
Патаковъ В. В. 35
Патенко Θ. А. 61
Пахомовъ П. А. 55
Пачовскій С. О. 48
Пашковъ В. П. 29
Пашинскій Г. Ю 21
Пашицъ М. В. 11
Пашовкинъ И. В. 7
Пащенко В. Н. 33
Пащенко В Ф. 10
Педаевъ Д. К. 41
Пелискій В. В. 47
Пельтцеръ А. Р. 68
Пенскій И. А. 32
Пенскій Ю. К. Р. 62
Пенчуковъ И. Н. 21
Первухина М. Н. 79
Пере А Ф. 112
Переверзевъ А. А. 35
Переверзевъ Л. Н. 32

стр.
Перевощиковъ В. А. 41
Передня Б. М. 13
Передѣльскій П. М. 68
Перекрестовъ Е. А. 39
Переметовъ Г. Ф 10
Перенскій Г. В. 51
Перешивайловъ К. А. 34
Перошкова Л. В. 11
Перликъ А. И. 53
Перковъ А. Ф. 29
Пержановская А. О. 18
Першинъ Н. Б. 18
Песковъ Л Н. 38
Песоцкая М. К. 70
Песоцкій С. В. 35
Пестриковъ М. Р. 65
Пестряковъ Ф. М. 79
Петерманъ К. В. 29
Пенинъ П. М. 83
Петинъ С. И. 63
Петрашкевичъ М. О. 13
Петренко Д. И. 10
Петренко Н. А. 10
Петровскій В. С. 57
Петровскій И. В. 10
Петровскій И. С. 16
Петрова А. М. 95
Петровъ А. И. 92
Петровъ В. А. 62
Петровъ Н. В. 34
Петровъ И. И. 20
Петровъ С. Н. 55
Петропавловскій Н. И 66
Петруня И. В. 49
Пещапскій Д. Д. 46
Пивоваровъ Г, Ф. 36
Пилика В. С. 89
Пильстремъ А. А. 95
Пильсудская Е. А. 11
Пименовъ К. С. 39
Пильчиковъ Н. Д. 65
Пипенко А. Т. 83
Пискаревъ Н. П. 87
Пискуновъ М Ф. 81
Писнячевскій Ф. В. 93
Питра А. А. 35
Пичета І. Х. 33
Піотухъ Я. Ф. 56
Плавтовъ Н. А. 34
Платовъ С. А. 79
Платоновъ Г. И. 34

стр.
Платоновъ И. В. 23
Платоновъ И. Я. 18
Пластуновъ-Ковденко П. Г. 41
Плетневъ В. Н 34
Плехановъ М. Н. 36
Плещеевъ М. И. 1
Плохинскій И. В. 26
Плотниковъ Н. П. 64
Плющъ А. Д 35
Погорѣлко А. К. 16
Погорѣлко С. П. 97
Погорѣловъ П. К. 35
Подаринъ А. П. 70
Подгорецкій А. Н. 46
Подгурскій И. Ф. 35
Подгурскій М. И. 7
Подобѣдовъ А. А. 32
Подобѣдъ П. А. 53
Подольскій А. А 8
Пололякинъ М. М. 38
Подосинникова Л. А. 71
Подтягинъ В. И. 64
Пожарскій А. Г. 114
Пожаринскій І. Ф. 63
Поздняковъ А. В. 11
Позенъ В. Л. 44
Позпанскій В. Н. 34
Познанскій Н. Н. 31
Покровская Е. Н. 76
Покровскій А. М. 60
Покровскій А. С. 51
Покровскій В. И. 49
Покровскій Н. М. 21
Поллаксъ И. И. 11
Полецкій Б. П. 35
Поливановъ П. В. 37
Поликарповъ М. М. 19
Положскій М. А. 37
Полтавцевъ А. П. 63
Полтавцевъ И. Г. 10
Полтавцевъ П. П. 25
Полтавцевъ П. Т. 84
Полуектовъ Н. А. 92
Нолуектовъ П. Н. 34
Полѣшко А. И. 35
Поляковъ А. А. 9
Поляковъ М. А. 46
Поляковъ П. К. 40
Полянская П. Н. 8
Помазановскій М. Ѳ. 87
Понадіади Д. Г. 67

стр.
Пономарева В. Д. 72
Пономарева Е. В. 70
Пономарева С. И. 96
Нономаревъ А. Е. 65
Пономаревъ В. А. 75
Пономаревъ В. П. 68
Пономаревъ В. М. 85
Пономарева Е. В. 95
Пономаревъ М. Д. 61
Пономаревъ Р. Д. 67
Пономаревъ С. Е. 16
Пономаревъ С. Н. 72
Пономаренко К. Е. 19
Пономаренко А. А. 1
Поплавскій В. І. 52
Поплавскій И. А. 44
Поповичъ Д. М. 35
Попова Л. А. 78
Попева Н. И. 44
Поповъ А. А. 9
Поповъ А. Г. 51
Поповъ А. Д. 17
Поповъ К. М. 55
Поповъ А. Н. 83
Поповъ А. О. 62
Поповъ Б В. 61
Поповъ В. А. 75
Поповъ Г. А. 58
Поповъ Г. П. 12
Поповъ Г. Ф. 34
Поповъ Д. И. 84
Поповъ Д. 72
Поповъ Д. Н. 8
Поповъ П. Е. 65
Поповъ И. И. 29
Поповъ И. П. 10
Поповъ К. К. 49
Поповъ К. Ф. 35
Поповъ М. И. 16
Поповъ М. Н. 46
Поповъ М. С. 34
Поповъ Н. А. 69
Поповъ Н. П. 54
Поповъ Н. С. 68
Поповъ П. Е. 30
Поповъ П. Н. 35
Поповъ С. А 61
Поповъ С. П. 9
Поповъ Ф. П. 12
Поповъ Ѳ. Т. 66
Попудренко И И. 69

стр.
Попялковскій В. М. 58
Порингъ М. А 10
Пороховщиковъ П. С. 35
Порохонскій А. Е. 10
Порошинъ И. А. 57
Портаненко Ѳ. Г. 24
Портяный Е. И. 9
Посельскій С. М. 71
Постоевъ М. Я. 58
Постоевъ Я. Я. 62
Потаевъ С. В. 76
Потаповичъ-Крамаренко М. Л. 56
Пофлякинъ И. П. 22
Прейсъ Н. П. 74
Пражмовскій Р К. 41
Прожанскій Н. А. 42
Приходинъ І. Д. 83
Приходьковъ В. Н 21
Приходьковъ К. П. 32
Приходченко В. Я. 12
Презоровскій А. Н. 10
Прокопенко П. П. 17
Прокопьевъ Г. С. 15
Прокоповичъ Н. Н. 25
Прокофьевъ Л. М. 39
Проскуряковъ В. И. 38
Проскурниковъ К. В. 34
Проскурниковъ Н. В. 32
Протопоповъ З. П. 85
Протопоповъ Н. А. 85
Протопоповъ Н. С. 87
Прошкинъ К. М. 17
Прядкинъ А. И. 69
Прядкинъ П. И. 47
Прядилова С. П. 80
Птахинъ П. С. 76
Пуковскій А. Н. 1
Пуковскій А. Я. 36
Пуковскій П. Т. 6
Путята Н. Е. 47
Путивцевъ Д. Р. 42
Путилинъ В. Я. 10
Пуценко А. Е. 51
Пушенко И. И. 52
Пушковъ П. Г. 31
Пчелниковъ Л А. 25
Пшеборскій А. Б. 60
Пшеборскій А. П. 65
Пшеьянникъ И. Д. 10
Пынѣевъ К. П. 81
Пятницкій П. П. 59

стр.
Пясецкая Ю. Ф. 15

Р.

Рабиновичъ Л. Г. 24
Рабчевскій И. П. 27
Рабю Л. Л. 90
Радіоновъ Д. А. 19
Радунцевъ Г. П. 20
Радченко А. І. 11
Радченко Д. І. 22
Радченко Е. І. 93
Раевская М. В. 94
Раевская М. Д. 80 106
Раевскій А. А. 61
Раевскій И. П. 65
Раевскій С. А. 80 57
Развалиновъ И. П. 92
Раздольскій А. И. 68
Раздольскій В. П. 30
Раздольскій И. И. 7
Раздорскій Г. В. 49
Разинкинъ Л. Д. 25
Разсохатскій М. Ф. 13
Раковская Е. А. 73
Раковскій І. И. 42
Ракшевскій В. И. 65
Ракшевскій К. И. 34
Рапота В. Г. 12
Рапота М. Г. 10
Раппъ Е. А. 31
Раппъ В. И. 80
Раснянскій М. Г. 63
Рассихинъ Д. В. 20
Расторгуевъ В. А. 34
Раттэль-фонъ Е. І. 77
Раттэль И. І. 44
Рахманиновъ Н. И. 15
Рахимовъ И. Р. 15
Рахмановъ П. Н. 21
Ребенинъ Г. А. 12
Ребиндеръ Н. А. 96
Ревинъ М. И. 12
Ревуцкій А. К. 42
Ревякинъ Я. В. 12
Рексъ Н. К. 39
Ремизова М. Н. 95
Ренчицкій П С. 34
Репрева С. А. 75
Репревъ А. В. 61
Речинская М. Г. 89

стр.
Ренгардъ В. В. 58
Рейнике А. А. 36
Реймерсъ А. Ф. 73
Реймерсъ К. П. 72
Рейхель П. М. 35
Рейхманъ М. И. 10
Рейхманъ Э. К. 10
Реутскій Л. А. 22
Реутскій А. И. 13
Ржеплинская И. Ф. 18
Ризниковъ С. А. 34
Рикманъ А. А. 38
Рингляндъ Р. В. 51
Риттеръ П. Г 59
Ріотто П. Ю 111
Робакъ С. А. 18
Робертъ Г. А. 32
Робушъ В. И. 27
Ровенскій С. Г. 51
Рогачевскій В. Л. 34
Рогачевскій И. Л. 27
Рогачевскій С. Л. 34
Рогачевъ Н. Н. 10
Роговскій Е. А. 60
Роговцова А И. 18
Рогожинъ И. Ф. 27
Родзиновскій П. С. 48
Родецкій Н. Н. 53
Родіонова Т. В. 76
Родовичъ П. А. 58
Родзянко В. Н. 14
Родкевичъ В. І. 38
Родлинская Ж. Л. 89
Розаліонъ-Сошальскій Д. Ф. 46
Розановъ В. А 52
Розенъ В. А. 31
Рокитянскій Л. А. 37
Романенко И. Ф. 95
Романика М. А. 78
Романовичъ Ф. Т. 51
Романовичъ Ѳ. Т. 96
Ромась А. И. 39
Ромашкевичъ А. И. 21
Ромбишевская Е. И. 43
Рославлева В. В. 71
Рубенъ В. А. 30
Рубинъ А. Н. 44
Рубенко А. П. 41
Рубенко Н. А. 22
Рубенко С. П. 69
Рубинскій В. А. 28

стр.
Рубинскій К. И. 64
Рубинскій Т. А. 24
Рубинштейнъ Л. Я. 34
Рубинштойнъ Д. А. 94
Рубинштейнъ Г. И. 10
Рудакова А. П. 11
Рудаковъ А. М. 35
Руденькій П. П. 9
Рудинскій А. А. 31
Рудинскій Г. К. 84
Рудинскій Н. Г. 22
Рудичъ И. Е. 8
Рудольфъ А. П. 26
Рудковскій Д. Г. 35
Руккертъ П. Г. 51
Руктешель-фонъ К. Р. 107
Румянцевъ А. М. 63
Румянцева Е. Н. 77
Румянцевъ І. Т. 11
Русановъ В. А. 10
Русановъ Н. В. 39
Руссавскій Н. М. 20
Рустановичъ Г. О. 9
Рутковская А. К. 74
Рутковскій П. К. 15
Рутковскій Ѳ. И. 26
Руфъ И. Л. 94
Рѣдинъ Е. К. 59
Рѣдинъ М. А. 38
Рѣдкинъ Г. П. 30
Рѣзниченко И. П. 48
Рѣшетниковъ В. И. П. И. - 41 26
Рыбаковъ И. Д. 34
Рыбальченко М. М. 55
Рыбинъ А. К. 9
Рыбчинскій Г. Ф. 24
Рыжевскій А. Г. 47
Рыжовъ П. П. 22
Рыжковъ П. П. 28
Рыковскій А. Н. 45
Рыковъ И. П. 29
Рындовскій А. Г. 89
Рябоконевъ С. П. 51
Рябушинскій В. П. 107
Рязанцевъ Н. В. 66
Ряснянскій М. П. 15

С.

Сабо А. П. 64
Савва В. И. 89

стр.
Савельева Ю. Г. 16
Савельевъ А. Г. 42
Савельевъ В. Ф. 7
Савиновъ М. П. 29
Савиновъ Н. А. 27
Савиновъ П. В. 65
Савицкая А И. 77
Савицкій В. Н. 16
Савицкій М. М. 88
Савицкій Н. П. 5
Савлучинскій Н. П. 48
Сазоновъ В. М. 45
Сальникова Н. М. 79
Самойленко П. М. 12
Самойловичъ И. Н. 82
Самохваловъ Н. П. 21
Самойловъ о. Василій 76
Самсоновъ Н. Н. 45
Самойловъ В. И. 93
Самойловъ С. Н. 34
Санжаревскій П. И. 8
Саранчевъ С. Н. 3
Сартиссонъ Е. И. 48
Сафоновъ В. И. 83
Сафроницкій Ф. С. 40
Сафроновъ В. Г. 10
Сафьяновъ И. С. 35
Сахаровъ А. А. 21
Сахаровъ М. С. 60
Сватиковъ М. С. 13
Свербеевъ Д. А. 28
Свидерскій А. Н. 46
Свичревскій И. И. 15
Свѣтловъ И И. 57
Свѣтухинъ М. И. 17
Святогоръ-Штепинъ А. А. 42
Святополкъ-Мирскій П. Д. 36
Севастьяновичъ М. И. 27
Северинъ Н. А. 78
Селастенниковъ А. М. 14
Селезнева М. И. 11
Селенсъ А. В. 35
Селиванова С. Н. 19
Семева Е. Н. 55
Семовъ Л. А. 10
Семененко В. В. 35
Семененко Н. Д. 10
Семеновская М П. 77
Семеновскій И. П. 53
Семеновъ В. И. 26
Семеновъ И. Е. 66

стр.
Семеновъ И. Я. 15
Семеновъ С. А. 3
Семенихинъ И. Н. 23
Семенчиновъ М. Л. 65
Семичевъ А. Г. 56
Семейкинъ С. М. 84
Семиковскій И. Е. 9
Сербинъ А. С. 53
Сербиновъ Д. Н. 3
Сербовъ Л. А. 52
Серебренникова Ю. В. 71
Серебрякова М. А. 11
Серебряковъ К. Д. 65
Серебряковъ М. М. 17
Сергѣевъ В. З. 75
Сергѣевъ И. А. 18
Сергіевскій П. А. 18
Середа Г. Г. 9
Середовичъ А. А. 10
Сердыкъ М. А. 51
Сердюкъ Н. М. 4
Серповскій Н. М. 31
Сепѣтый П. Ф. 13
Сибилевъ Н. Н. 64
Сизовъ И. Ф. 6
Силаковъ Е. С. 19
Силановъ П. С. 37
Силинъ Г. М. 9
Силинъ И. Ф. 18
Сильванскій А. М. 2
Симоновичъ А. Н. 10
Симановичъ А. В. 11
Симановичъ В. А. 10
Симановичъ Ф. А. 10
Симонова В. И 12
Симоновъ И. Г. 10
Симоновъ И. И. 9
Синани С. Б. 16
Синайскій Н. М. 69
Синегубкинъ Я. П. 12
Синеленикова А. А. 97
Синельникова Е. В. 11
Синельниковъ В. В 47
Спнельниковъ С. П. 59
Синцовъ Д. М. 67
Синайловъ Н. И. 52
Сироткинъ М. К. 12
Сирятскій М П. 10
Ситкевичъ Л. В. 68
Ситнитовъ А. П. 80
Ситниковъ М. Я. 18

стр.
Ситниковъ П. М. 49
Сіяльскій Е. И. 31
Сіятовскій И. И. 10
Скабичевскій Я. Я. 41
Скачковъ А. Т. 13
Скворцовъ Г. Г. 65
Скворцовъ И. П. 65
Скиндеръ И. И. 68
Склабинскій В. А. 28
Склевицкая Е. В. 55
Склевицкій С. И. 52
Склярова Р. П. 96
Скобѣевъ Г. Ф. 38
Скордули А. Д. 89
Скориковъ П. С. 22
Скоробогатый С. И. 28
Скородинскій В. Н. 40
Скорописовъ Н. Г. 10
Скубачевскій П. Н. 75
Скржинскій Л. Е. 43
Скрыпакъ В. Г. 77
Скрыпченко И. К. 25
Скотти П. К. 13
Слатинъ И. И. 104
Слесаревъ А М. 25
Слинковъ И. Г. 27
Слисенко В. П. 37
Слоневскій Ф. Ф. 60
Слуцкій М. І. 84
Слѣпушкинъ Н. С. 16
Слѣпченко М. М. 17
Сметанина Е С. 76
Смирновъ Г. В. 6
Смирновъ К. В. 41
Смирновъ Д. А. 48
Смирновъ П. И. 32
Смирягинъ М. Г. 63
Смоленскій А. В. 22
Смоленскій И. С. 54
Смолярко М. И. 13
Снарскій Ф. О. 34 34
Снегиревъ А. А. 86
Снегирева М. А. 70
Снѣжковъ Д. С. 4
Снѣжковъ И. С. 3
Соболева Ю. В. 89
Соболевъ А. К. 23
Соболевъ Г. 9
Соболевъ Д. М. 10
Соболевъ И. С. 12
Соболевъ М. В. 50

стр.
Соболевъ Я. С 12
Соболевскій С. К. 42
Совѣтовъ С. Н. 2
Согатоловъ К. М. 17
Сокольскій А. Н. 84
Сокольскій Н. Н. 88
Сокольскій Н. С. 84
Сокальскій В. И. 31
Сокальскій П. И. 20
Соколовская О. Н. 71
Соколовскій П. Ю. 51
Соколовскій В. Н. 38
Соколовскій К. Н. 85
Соколовскій Н. И. 76
Соколовскій П. П. 64
Соколовскій Ю. Ю. 56
Соколова А. В. 73
Соколова М. П. 94
Соколовъ А. Н. 21
Соколовъ В. А. 68
Соколовъ В. И. 38
Соколовъ Г. И. 10
Соколовъ А. И. 28
Соколовъ Л. П. 23
Соколовъ П. Н. 43
Соколовъ В. Л. 95
Соколовъ М. П. 24
Соколовъ М. Н. 53
Соколовъ Н. А. 61
Соколовъ С. Н. 7
Соколовъ С. С. 41
Соколъ С. П. 53
Солодкій А. А. 11
Соллертинскій И. И. 30
Солнцевъ П. А. 82
Соловьевъ А А. 41
Соловьевъ Ф. А. 63
Соловьевъ П. Ф. 22
Соловьевъ С. В. 59
Соловьяновъ Н. Г. 48
Соломка А. А. 53
Соломонъ И. А. 52
Солоха Н. А. 11
Сотникова Ю. Н. 11
Сотниковъ И. Г. 10
Сотниковъ В. С. 42
Софіано Х. С. 7
Соцъ И. И. 34
Сочава Н. А. 17
Спановскій Б. П. 37
Спасскій Ѳ. В. 32

стр.
Спицевъ В. М. 9
Спольниковъ С. Г. 13
Сребрянскій В. И. 69
Сребрянскій И. В. 68
Срединскій Н. К. 36
Ставинскій В. М. 49
Ставровскій Н. А. 68
Ставропольскій А. П. 39
Станиславскій Г. И. 15
Станиславскій П. Я. 34
Станиславскій Я. С. 31
Станковъ И. Н. 33
Станковъ К. Н. 63
Стапчукъ Я. Н. 67
Стариковичъ Л. В. 3
Староградская В. Я. 11
Староградскій Я. И. 27
Старухинъ Г. И. 56
Старчиковъ С. Д. 27
Стахевичъ П. Е. 85
Старынкевичъ Е. К. 91
Старынкевичъ К. С. 1
Страховъ Н. Н. 51
Стекловъ В А 59
Стеллецкая Е М. 11
Степанова С. П. 77
Степанова Л Г. 96
Степановъ П. К. 7
Степановъ В. А. 45
Степановъ И. А 38
Степановъ М С. 22
Степановъ П. С. 51
Степановъ П. Т. 59
Степура-Сердюковъ Г. А. 38
Степура-Сердюковъ П. И 39
Степурскій Т. В. 85
Стефановичъ-Севастьяновичъ М. М. 67
Стефановскій М. К. 64
Стефановъ А. Г. 67
Стеценко Я. С 14
Стеценко М. В. 44
Стеценко Я И. 40
Стешинъ Г. И. 7
Стояновъ А. Н. 60
Стояновъ Г. І. 9
Стояновъ Ф. В. 9
Стояновъ Ф. М. 27
Стоволосовъ Г. Г. 7
Стоговъ Н. А. 49
Столбцова З. А. 97
Столбцовъ А. А 31

стр.
Стоклицкій И. В. 64
Столица А. А. 38
Столяковъ Я. В. 65
Стратоновичъ Д Г. 9
Страховъ В А. 38
Страхова З. А 74
Страховъ Н. Н. 70
Стригунова В. П. 73
Стрижевскій Г. Г. 68
Стрижевская М. Г. 81
Страдомскій Н. И. 25
Строгій А. А. 56
Строевъ П. С. 43
Струве Л. О. 51
Стрѣлинъ С. Л 37
Стрѣльниковъ М. К. 41
Студенцовъ Н. Г. 19
Стыжиковъ Ф Н. 20
Сукачевъ Г. В. 7
Сукачевъ Ф Н. 18
Сумцовъ А. Я. 28
Сумцовъ Б. Р. 28
Сумцовъ Н Ф. 58
Сумцовъ Н. Е. 42
Сумцовъ С. М 27
Суражевскій М. З. 28
Сурукчи А. А 13
Сурукчи С. Г. 17
Сусликовъ А. П. 34
Сутуловъ М. М. 35
Сухановъ В. И. 52
Сухинъ Л. А. 27
Сухомлиновъ С. А 35
Сухоручкинъ К. И. 42
Сучковъ М. Д. 37
Сучковъ С. Н. 55
Сѣдлецкій А. І. 38
Сѣдовъ Н В. 52
Сѣкирскій В. П 37
Сѣкирскій М. П. 70
Сѣмашко І. Ф. 21
Сѣнницкій В. В. 42
Сѣниннъ А. А. 31
Сѣнчинъ В. М. 52
Сѣриковъ М. Г. 48
Сѣрый Я. В 36
Сѣчкаревъ М. Т. 27
Сывенко Ф. В. 48
Сычевъ Е. П. 75
Сычовъ И. К. 26

Т.

стр
Таліевъ В. И. 60
Тарановъ-Бѣлозеровъ В. И. 53
Тарановъ-Бѣлозеровъ М. М. 56
Тарасенко В. М 30
Татариновъ А. В. 44
Татариновъ В. В. 11
Тауберъ Л. Я. 33
Тауберъ Я. С. 33
Твердохлѣбовъ Л. И. 72
Твердохлѣбовъ П. Ф. 80
Тевяшевъ Н. Д. 38
Телятниковъ А. А. 103
Темницкій А. И. 92
Тервенъ А. К — 75
Теодоръ П. П. — 75
Терентьеевъ Г. Л. 45
Тереховскій И. Г. 11
Терещенко-Демидовскій М. Я. 10
Терлецкій Н. П. 40
Терновскій А. Н. 84
Терпиловскій А. Е. 35
Тертичникова Л. И. 71
Теслепокъ И. И. 10
Тигель П. И. 21
Тиль Э. Г. 89
Тимашевъ Г. А. 43
Тимковскій Н. М. 27
Тимофѣевъ Н. Д. 64
Тимофѣевъ А. В. 11
Тимофѣевъ Г. Е. 80
Тимофѣевъ И. В. 10
Тимофѣевъ І. Т 94
Тимофѣевъ П. Ф. 76
Тимофѣевъ Т. Е. 68
Тимченко Б. Н. 20
Тиръ З. Э. 74
Титова Н. И. 75
Титовъ И. Ф. 20
Тихій К. І. 34
Тихомандрицкій М. А. 59
Тихоновичъ М. П. 34
Тихоновъ Н. И. 44
Тихоновъ А. Ф. 11
Тихоновъ П. В. 27
Тихоновъ Ф. Г. 29
Тихоцкій В. П. 51
Тихоцкій В. Ф. 3
Тихоцкій Н. Н. 33

стр
Ткаченко В. К. 6
Ткаченко Д. А. 64
Ткаченко О. Е. 79
Ткаченко Р. С. 71
Ткачуковъ И. П. 10
Тобизенъ З. С. 93
Тобизенъ Г. А. 92
Тоболькевичъ И. Ф. 30
Товстопятъ С. К. 44
Токаревъ И. А. 11
Токаревъ Н. А. 11
Токаревъ Н. П. 28
Токаревъ П. В 92
Толкачевъ П. В. 41
Толкачевъ С. Я. 29
Толмачевъ А. И 6
Толмачевъ А. К. 70
Толмачевъ В. А 88
Толмачевъ І. В. 86
Томаровичъ Л. А. 38
Томашевская А. А. 75
Томилина А. В. 74
Томилинъ В. А. 27
Топалъ М. И. 91
Торяниковъ М. Н. 34
Торанскій Н. П. 35
Тоцкій А. Д. 16
Трабскій Г. М. 4
Травинъ Н. Ф. 13
Трахтенбергъ М. А. 62
Трацевскій А. С. 96
Требу Ю. О. Ю. 69
Трепке П. К. 72
Трескина И. Е. 109
Третьяковъ Н. А. 45
Трешау А. А. 41
Тригони А. Н. 56
Тридинъ П. Т. 35
Тринева Е. И. 12
Тринева К. И. 12
Тринева З. И. 12
Тринклеръ Б. П. 34
Тринклеръ Н. П. 62
Тріумфовъ А. В. 40
Трифильевъ Е. П. 59
Трофименко М. Я. 51
Трофимовъ І. С. 25
Трофимовъ Г. Н. 21
Трофимовъ К. С. 38
Трофимовъ М. М. 18
Трофимовъ П. А. 53

стр.

Трофимовъ С. И. 66
Трофимовъ С Н. 22
Троицкій Б. В. 33
Троицкій А. И. 65
Троицкій И. В. 62
Трутовскій Я. Я. 62
Турбаба А. П. 71
Туржанскій М. Ф. 56
Туктенъ И. А. 6
Тулубьевъ В. Н. 15
Туровѣровъ И. М. 30
Тупошиловъ Я. Л. 49
Тургеневъ А. Н. 15
Туруповъ Д А. 22
Тутышкинъ П. П. 15
Турасевичъ А. И. 40
Турчаниновъ В. Г. 6
Тысскій В А. 43
Тычинскій Л. П. 12
Тычинскій С. А. 33

У.

Уваровъ Н. М. 18
Удянскій И В. 8
Улановъ А. Г. 22
Уллай А. Р 111
Ульрихъ М. Ф. 69
Унгернъ-Штенбергъ Н. Л., баронъ 89
Унгернъ-Штернбергъ, баронъ-фонъ Р. Р. 53
Успенскій А. А. 66
Устименко Ф. И. 22
Устимовичъ П. М. 36
Устиновъ В. М. 33
Уткинъ К. П. 18
Ушаковъ А. В. 65
Ушаковъ А Д. 34

Ф.

Фаберъ Э. В. 42
Фаберъ Ф. И. 69
Фавръ В. В. 16
Фаворовъ И. П. 12
Фаворовъ Ѳ. С. 3
Фадѣичевъ В. В. 42
Фалькенгагенъ Г. А. 26
Фанъ-Фестъ Е. К. 95
Фатѣевъ А. И. 61
Фаусекъ В. А. 25
Фай А. Г. 73

стр.

Файнбергъ Ю. М. 34
Фегенковъ В. М. 70
Федоренко А. И. 35
Федоровскій А. А. 86
Федоровскій С. П. 49
Федоровскій А. З. 7
Федоровскій І. Н. 10
Федоровскій Д. Д. 44
Федоровскій М. Я. 13
Федоровскій Н. А. 64
Федоровскій Н. Д. 37
Федоровскій С. К. 28
Федоровъ А. А. 35
Федоровъ И. Я. 38
Федоровъ А. С. 42
Федоровъ Н. П. 96
Федоровъ М. С. 81
Федосѣевъ В. И. 64
Федосѣевъ И. М. 14
Федосѣевъ К. А. 34
Федосѣевъ Н. А. 35
Федосѣевъ П. И. 35
Федюшинъ И. В. 9
Фелдау О. Р. 21
Фенерли М Э. 91
Феньченко И. А. 19
Феоктистовъ П. К. 2
Феоктистовъ К. С. 88
Феотинская А. И 55
Феофиловъ Ф І 11
Ферберъ Ю. А. 59
Ферхминъ П. Р. 15
Фершко А. Я. 38
Фесенко А. В. 73
Фесенко И. А 13
Фесенко И. В 26
Фесенко Т. А. 86
Фесенко Н И. 12
Феттеръ В. В. 38
Фей А Г. 89
Фейфецъ М. С. 50
Фигуровскій Д. Г. 35
Фижанъ В. И. 37
Филевскій І. І. 29
Филимоновъ Г. С. 85
Филимоновъ С. М. 97
Филипьева А. Н. 11
Филипьева Е. Н. 92
Филипповъ Н. Н. 62
Филипповъ П. А. 30
Филипсъ П. Ф. 73

стр.
Филонова Н. М. 95
Филоновъ В. В. 71
Фингергутъ К. Г. 33
Финке И. А. 45
Финкъ Ю. Ф. 72
Финкельштейнъ А. А. 17
Финкельштейнъ Н. З. 59
Финогенова Е. Н. 71
Финогеновъ И. Н. 47
Фоногѣевъ М. К. 60
Финтиктиковъ И. Ш.
Фирсовъ А. В. 10
Фирсовъ Г. А. 14
Фирсовъ Н. Е. 14
Фиськовъ Д С. 19
Фіолетова А. А. 11
Фіалковскій Н. И. 6
Флокъ Л. С. 35
Флоровъ М. И. 68
Фокко И. Я. 13
Фоліо Л. Г. 29
Фолькманъ Л. В. 64
Фомиченко Г. Д. 10
Фоминъ М. М. 43
Фостъ-Лозиченко В. С. 40
Фрейманъ Н. Г. 14
Фрейфельдъ А. Л. 44
Фридландеръ Л. О. 30
Фриге М. А. 71
Фролова П. Н. 89
Фрунза А. А. 27
Фроловъ Ѳ. К. 69
Фромманъ К. 90
Фуксъ Б. І.
Футранъ М. И. 17
Фурманъ А. В. 35
Фурманъ І. И. 28
Фьерфоръ Г. П. 94

Х.

Хавкинъ Б. В. 72
Халанскій М. Г. 59
Халецкій Е. О. 35
Хандажевскій Н Н. 53
Харакозъ Г. Д. 69
Харакозъ Ю. Н. 79
Харина А. Г. 70
Харина Ю. А. 101
Харинскій И. П. 80
Харитоненко В. А. 95

стр.
Харитоненко П. И. 92
Харичковъ К. В. 60
Харицкій В. Д. 10
Харламповичъ Г. И. 38
Харманскій З. Ю. 15
Харчукъ Г. А. 27
Харьковъ Я. Н. 97
Хвалынскій К А. 30
Хижняковъ Н. Ф. 7
Хитрово А. И. 41
Хлоповъ Г. И. 4
Хлѣбниковъ А. Н. 27
Хмѣлевскій Р. А. 34
Хмѣльницкій Д. А. 25
Хадасевичъ Б. А. 36
Ходолей В. П. 41
Ходунъ С. Д. 11
Холоповъ С. Д. 85
Холявинъ А. Ф. 16
Хомицкій А. А. 22
Хороманскій С. І. 36
Хорошунъ Г. М. 10
Хорцева К. Н. 11
Хоронжій М. П. 48
Храмцовъ Н. Т. 86
Хржонстовскій О. Б. 27
Хржонщъ С. І. 53
Хрисанефовъ И. А. 41
Хмѣлевскій А. А. 34
Хрулевъ С. С. 32
Хрусталевъ В. В. 3
Хрущовъ П. Д. 36

Ц.

Цауне Ю. С. 65
Цвилинская Л. П. 77
Целентинъ К. И. 112
Церковный М. Н. 10
Церковный Х. Н. 12
Церковный М. Х. 12
Цетлинъ М. С. 17
Цибисовъ С. И. 49
Циглеръ-фонъ А. А. 29
Цуриковъ В. Н. 44
Цѣнина М. А. 71
Цѣслинскій А. К. 63
Цѣхановичъ В. В. 25
Цѣхановскій М. М. 33
Цыбулевскій И. И. 21
Цыганенко Г. Л. 42

стр.

Цыганковъ Д. М. 11
Цыгуновъ П. А. 11
Цынкинъ М. С. 17
Цычикало І. П. 49

Ч.

Чавчіанидзе С. М. 35
Чаговецъ С. М. 12
Чаевскій И. К. 90
Чаловскій А. П. 66
Чапкинъ Н. И 45
Чарушниковъ В. В. 51
Чачанидзе С. А. 44
Чайковская В. А. 11
Чайковскій И. И. 33
Чебановъ Г. Ѳ. 83
Чеботарева Т. Я. 74
Чеботаревъ И. И. 26
Чеботаревъ В Г 34
Чеботаревъ Г. И. 15
Чеботаревъ И. Я. 21
Чеботаревъ К. Г. 17
Чеботаревъ С. Я. 18
Чевичеловъ А. М. 11
Чекановъ Н. А. 67
Чегринцевъ Е. А. 34
Чекуновъ И. С. 65
Чентуковъ В М. 21
Чепанисъ І. Р. 43
Чепѣга Д. И. 13
Чеплыгинъ А. Т. 33
Черевковъ А. М. 62
Черемисинова Л. В. 11
Черкасска М. Г. 13
Черкасовъ П. А. 9
Чернай А. И. 70
Чернай Н. А. 36
Чернелевскій Н. Н. 83
Черноглазовъ Н. П. 13
Черновъ В. Ю. 21
Черновъ Д. И. 31
Черноруцкій Н. А. 47
Черноусовъ М. Е. 11
Черноусъ Я. Г. 10
Чернышевъ П. И. 54
Черныховъ Н. М. 16
Чернышевъ И. Н. 36
Чернышевъ С. А. 94
Черняевъ Н. И. 33
Черняковская Л. М. 74
Черняковскій М. М. 13
Чернявскій Ѳ. Д. 87
Черняховскій Н. К. 8
Черторыжскій А. Е. 94
Четвериковъ В. П. 65
Честнѣйшій-Боришевскій К. В. 40
Чехова А. П. 74
Чигринценъ А. А. 31
Чигриновъ Г. П. 12
Чижевская Е. С. 76
Чижевскій І. Л. 85
Чикинъ И. Н. 34
Чикинъ Н. П. 34
Чириковъ А. Д. 18
Чириковъ И. С. 59
Чичиковъ П С. 77
Чистосердовъ С. И. 70
Чистяковъ П. А. 28
Чоглаковъ В. П. 34
Чмилевскій Д. Г. 12
Чубаръ И. И. 34
Чубинскій М. П. 61
Чугаевъ В. В. 41
Чугаевъ Р. А. 41
Чугинъ В. И. 94
Чуевскій И. А. 62
Чумичева М. А. 62
Чунихинъ Л. Л. 108
Чупаковъ А. В. 48
Чутовскій Ф. К. 36
Чухлюбъ Г. А. 39

Ш.

Шабашева Е. Н. 92
Шабля А. А. 68
Шабуневичъ Р. І. 42
Шавернеръ И. И. 10
Шамбурская Н. В. 97
Шаниковъ Е. Г. 22
Шандори П. С. 67
Шаповаловъ В. В. 68
Шаповаловъ Н. И. 16
Шаповалъ Д. Я. 39
Шараповъ А. С. 87
Шастовскій М. И. 27
Шатиловъ П. И. 62
Шаховъ А Л. 94
Шаховъ А. Ф. 49
Шварцъ М. І 3
Шварцъ В. А. 93

стр.
Швачкинъ И. Ф. 12
Шведовъ Н. М. 34
Шевцова Д. П. 8
Шевцовъ А. И. 63
Шевцовъ I. И. 21
Шевцовъ М. К. 16
Шевцовъ П. И. 94
Шевченко Г. С 6
Шевченко I. П. 92
Шевченко М. И. 21
Шевердинскій С. С. 47
Шелеховъ А. И. 65
Шеломицкій И. П 10
Шепелевскій М. Н. 48
Шепелевъ П. В. 65
Шептуленко А. К. 20
Шереметевскій С. П. 52
Шелли Ф. И 13
Шелекетъ Е. П. 55
Шенингъ В. А. 30
Шейхль А. В. 68
Шеталовъ Б. А 10
Шигалевскій Т. А. 88
Шидловскій А. Д. 36
Шидловскій П. Д. 33
Шилингъ В. Ф. 10
Шиловъ В. И. 41
Шилтовъ А. М. 61
Шимановскій К. С. 38
Шипиловъ В. П. 113
Шипиловъ И. И. 39
Шипиловъ П. А. 113
Ширапаева С. М. 11
Ширинскій В А. 10
Широкова Е. А. 70
Широкій Д. Ф 13
Шитковскій А. И. 64
Шишкинъ В А. 84
Шиховъ В. В. 69
Шиховъ В. В. 56
Шишкинъ М И. 68
Шишкинъ Н. А. 85
Шишко Ф. Д. 54
Шіяновскій М. А. 75
Шіяновская Т. А. 75
Шкляревскій Л. Л. 39
Шкляревскій Т. Д. 39
Шкоде М И 33
Школяренко Е. Д 74
Шлитеръ Е. А. 93
Шлопакъ В. М. 45

стр.
Шманевскій I. С. 40
Шмидтъ А. Н. 39
Шмидтъ З. Д. 27
Шмидтъ Ф. Ф. 72
Шмидтъ Ф. Э. 30
Шмитьковъ Н. М. 38
Шмыгалевъ И. Ѳ 45
Шольцъ-фонъ-Ашеролебенъ Н. Г. 55
Шосте Н. П. 85
Шостенко И. И. 6
Шоффа О К. 91
Шпека Б А. 40
Шрейдеръ К. В. 33
Штакеншнейдеръ А. А. 30
Штандель Н А 69
Штемпель К Н. 58
Штессангеръ М. Э 73
Штейнеръ В. К 47
Штейфонъ Н К 17
Штирнеръ С. В 42
Шубинъ П. Г 28
Шуваловъ Г. Р 37
Шугурова Л С, 15
Шульгинъ Д Ф 15
Шульце П Г 38
Шульцъ И В 64
Шульцъ Н. П 9
Шульцъ К П. 41
Шультцъ М И 93
Шульцъ Г Ф 72
Шумаковъ Л С 43
Шумиловъ А А 65
Шустеръ Ф. И 3
Шустеръ Ф Ф. 34
Шутовъ П А 20

Щ.

Щавинскій Ю. Б. 35
Щегловъ В. П. 27
Щеголевъ В. П. 27
Щекинъ В. А. 10
Щекинъ И. В. 36
Щекинъ К. П. 63
Щелкунова Т. А. 88
Щелковъ М. О. 12
Щепкинъ И. В 75
Щербаковъ А. К. 65
Щербаковъ И. С. 52
Щербаненко Н. К. 34
Щербина М. А. 9

стр.
Щербина Н. С. 69
Щербина П. А. 48

Э.

Эккъ С. Я. 77
Эминетъ П. П. 63
Эннатскій И. А. 14
Эпштейнъ Ш. Б 91
Эркманъ А. Я 10
Эристовъ С М. 31
Эсипова О. П. 77
Эссенгаузенъ И. А. 40
Эйзенталь Д. Ф. 11
Эйзерманъ К Э. 39
Эйландъ В Ф
Эйландтъ М. Д. 73

Ю

Юницкій К. И. 56
Юнѣевъ Н. I.
Юркевичъ С. И. 97
Юревичъ Н. Т. 17
Юрковъ Э. А. 20
Юрковъ П. М. 20
Юрьевъ В Г. 30
Юрьянъ А. А. 67
Юшковъ А. В. 56
Юшковъ А М 85
Юшковъ о. Михаилъ. 18
Юшневскій Н. П. 36
Юшневскій П П. 31

Я.

Ягловъ Г. А. 17
Ягловъ Н. А. 19
Язевъ Е. Е. 35
Языковъ Л. А. 35
Якимовъ С. В. 23
Якимовъ Л. Ф. 27
Якобій П. И. 15
Яковенко И. Ф. 48
Яковлевская М. А. 77

стр.
Яковлевъ А. Т. 46
Яковлевъ М. А. 43
Яковлевъ Н. А. 47
Якубовскій И. I. 26
Якубинскій В. М. 95
Якушевичъ С. Г. 63
Ямчицкій С. Т. 54
Янковскій А. В. 42
Яновскій В. Н. 83
Яновскій П. И. 9
Янсонъ А Р. 94
Янченко В А. 41
Янчуковъ I. Е. 21
Яньшинъ Л. С. 28
Яременко Е. И. 70
Ярмакъ И. А. 9
Яровскій А, И 36
Ярошъ В. И 25
Ярцевъ К. Н. 25
Ярцевъ Н. К. 35
Ясинскій Н С. 12
Ясновъ А Р. 35
Ясный С. Я. 18
Ястремская А. В. 80
Ястремскій А. Н. 22
Ястремскій В. И. 67
Ястремскій Ф. М 2
Ястржембскій В А. 61
Яческій А. И. 33
Яшниковъ А. А. 37

Ѳ

Ѳаворовъ М. И. 83
Ѳедоровскій А. А. 83
Ѳедоровскія М. А. 84
Ѳедоровъ Н. П. 83
Ѳеоктистовъ П. I. 85
Ѳоменко С. П. 86
Ѳоминъ И. И. 12
Ѳоминъ Н. А. 92
Ѳоминъ П. Г. 71
Ѳоминъ М. М. 30
Ѳеневъ діаконъ. 83

СПЕЦІАЛЬНЫЙ МАГАЗИНЪ
БѢЛЬЯ,
ПОЛОТЕНЪ и ПОЛНАГО ПРИДАНАГО
и
ЕДИНСТВЕННАЯ ПРОДАЖА
Полотенъ и Столоваго Бѣлья
РОГАЧЕВСКОЙ МАНУФАКТУРЫ
льняныхъ издѣлій Я. С. Крымова
КОСТРОМСКОЙ ГУБЕРНІИ.
Московскій Торговый Домъ
Бр. А. и Я. Альшвангъ.
ХАРЬКОВЪ, МОСКОВСКАЯ УЛИЦА.

ФРАНЦУЗСКО-ПОЛЬСКІЙ

Книжный Магазинъ и Библіотека

Елены Сикорской

въ Харьковѣ, Николаевская площадь, противъ сквера,
домъ Васильевой.

имѣетъ большой выборъ книгъ всегда на складѣ, получаетъ всѣ новости, имѣетъ учебники.

Принимаетъ подписку на журналы и газеты на всѣхъ языкахъ.

Требованія иногороднихъ исполняются съ первой отходящей почтой.

Оптикъ ВИТТЪ.

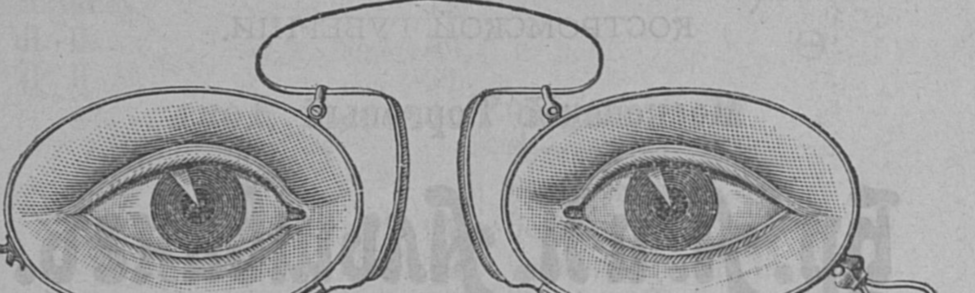

г. ВИТТЪ. Харьковъ, уг. Моск. и Петровск. пер.

Большой выборъ очковъ, пенсне, биноклей и проч.

Пріемъ починокъ оптическихъ, физическихъ, хирургическихъ и проч. инструментовъ.

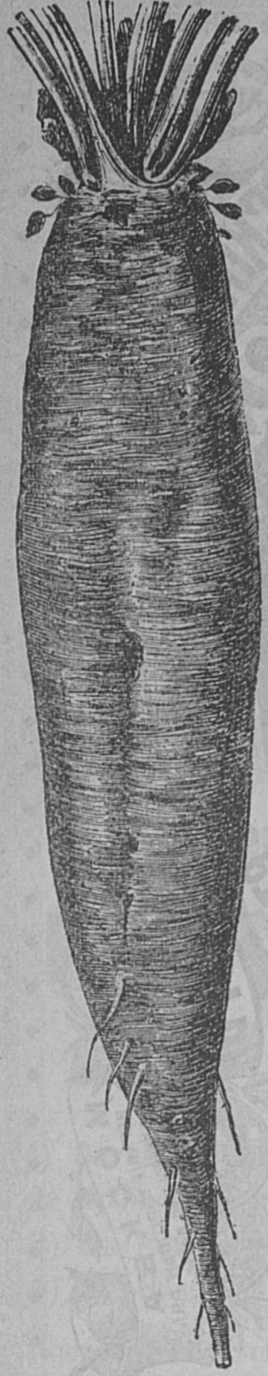

Торговля Сѣмянъ

Плавнекъ и Прадервандъ

Харьковъ, Рыбная улица, № 28.

ПРЕДЛАГАЕТЪ СЕЛЬСКОХОЗЯЙСТВЕННЫЯ ОГОРОДНЫЯ, ЦВѢТОЧНЫЯ СѢМЕНА, СЪ ПОЛНОЙ ГАРАНТІЕЙ ЗА ХОРОШУЮ ВСХОЖЕСТЬ И ПРАВИЛЬНОСТЬ СОРТОВЪ.

СЕПАРАТОРЫ, МАСЛОБОЙКИ,

МОЛОЧНЫЯ ПОСУДЫ

„ПЕРФЕКТЪ“

Акц. О-во

Бурмейстеръ и Вайнъ, Копенгагенъ.

Каталоги высылаются безплатно.

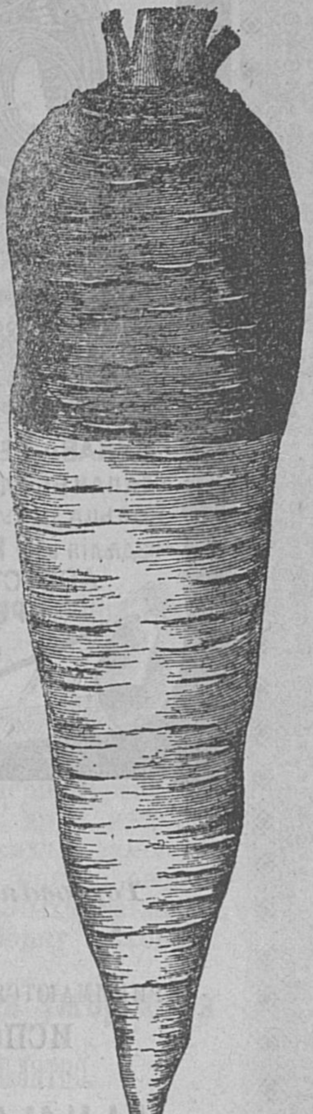

МОСКОВСКОЕ
ТОВАРИЩЕСТВО
РЕЗИНОВОЙ МАНУФАКТУРЫ
ТЕХНИЧЕСКІЕ
ПРЕДМЕТЫ
ДЛЯ ФАБРИКЪ, ЗАВОДОВЪ, МЕЛЬНИЦЪ, ПАРОХОДСТВЪ,
ПОЖАРНЫХЪ ОБОЗОВЪ и проч.

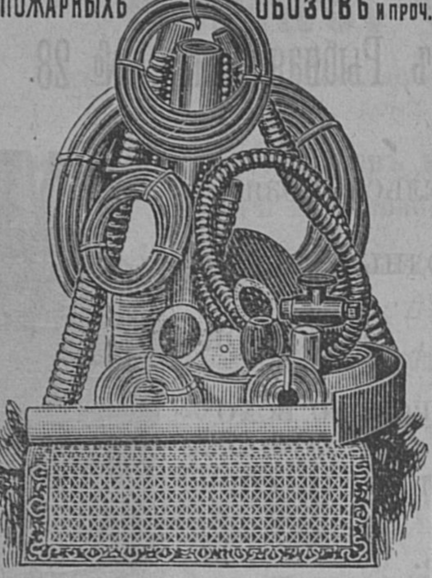

РУКАВА, РЕМНИ, ПЛАСТИНА,
КЛАПАНЫ, ФЛЯНЦЕВ. ПРОКЛАДКИ,
КОЛЬЦА, ШНУРЪ, НАБИВКА, ВАЛЫ,
издѣлія изъ **РОГОВОЙ РЕЗИНЫ,**
АСБЕСТЪ и проч.
ПРЕЙСЪ-КУРАНТЫ и
ОБРАЗЦЫ ВЫСЫЛАЮТСЯ
по ТРЕБОВАНІЮ.

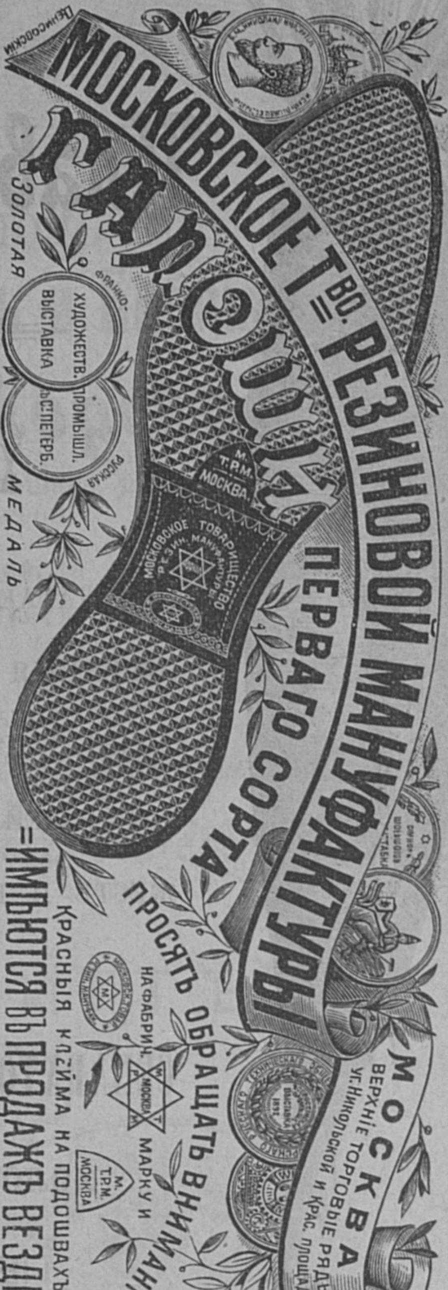

МОСКОВСКОЕ Т-ВО РЕЗИНОВОЙ МАНУФАКТУРЫ
ГАЛОШИ
ПЕРВАГО СОРТА.
ЗОЛОТАЯ МЕДАЛЬ
ФРАНКО-РУССКАЯ ХУДОЖЕСТВ. ПРОМЫШЛ. ВЫСТАВКА въ С.ПЕТЕРБ.
МОСКВА
ВЕРХНІЕ ТОРГОВЫЕ РЯДЫ
уг. НИКОЛЬСКОЙ и КРАС. ПЛОЩАДИ.
ПРОСЯТЪ ОБРАЩАТЬ ВНИМАНІЕ
НА ФАБРИЧ. МАРКУ И
КРАСНЫЯ КЛЕЙМА НА ПОДОШВАХЪ
=ИМѢЮТСЯ ВЪ ПРОДАЖѢ ВЕЗДѢ=

Харьковское Отдѣленіе

Торговая площадь, рядомъ съ Городскимъ Банкомъ.
ТЕЛЕФОНЪ № 971.

ПРИНИМАЮТСЯ ЗАКАЗЫ НА ВСЕВОЗМОЖН. РЕЗИНОВЫЕ ПРЕДМЕТЫ.
ИСПОЛНЕНІЕ БЫСТРОЕ и АККУРАТНОЕ.
За качество ПОЛНАЯ ГАРАНТІЯ.
ШИНЫ экипажныя и велосипедныя.

Дипломъ Копенгагенской выставки.

Всѣ товары пріобрѣтены мною лично на Лондонскихъ аукціонахъ и Лейпцигскихъ ярмаркахъ.

Одобреніе Ея Императорскаго Высочества Великой Княгини Екатерины Михайловны.

Мои магазины принимаютъ всевозможныя передѣлки, а также обмѣниваютъ старыя мѣховыя вещи на новыя.

МѢХОВЫЕ МАГАЗИНЫ

Г. ТРАБСКАГО

ВЪ ХАРЬКОВѢ.

1) **Оптовая торговля, д. Пащенко-Тряпкина № 77.**
2) **Розничный магазинъ, д. Пащенко-Тряпкина, Серебряная линія № 76.**
3) **Въ Ромнахъ, Полтавской губ., постоянная торговля.**
4) **Въ Нижнемъ-Новгородѣ, Царская улица.**

Постоянно большой выборъ Камчатскихъ цѣльныхъ бобровъ, воротниковъ, чернобурыхъ лисицъ, песцовъ, куницъ и соболей. Мѣха чернобурые, песцовые, ильковые, енотовые, норковые и хоревые и разн. друг. мѣховые товары. При магазинахъ имѣется большой выборъ мужскихъ и дамскихъ **шубъ, шубокъ, пальто и ротондъ;** кромѣ того магазины мои за своимъ ручательствомъ принимаютъ на себя исполненіе всевозможныхъ заказовъ изъ мѣховыхъ товаровъ, выдѣлку лисицъ, окраску и подборку мѣховъ.

Цѣны, какъ на товаръ, такъ и на работы самыя умѣренныя

Прейсъ-Куранты по требованію высылаются безплатно.

Телефонъ № 431.

Харьковскія Отдѣленія

Книжнаго магазина „Новаго Времени“

А. С. СУВОРИНА.

Комиссіонера Императорскаго Харьковскаго Университета, Практическаго Технологическаго Института и Дирекціи Народныхъ Училищъ Харьковской губерніи.

1) Николаевская площ., д. Азовско-Донскаго банка № 4.
2) Екатеринославская улица, д. Иванова № 1.

Большой выборъ книгъ по всѣмъ отраслямъ знанія. **Учебники**, принятые во всѣхъ учебныхъ заведеніяхъ и учебныя пособія: географическія и историческія карты и глобусы. Дѣтскія книги и книги для наградъ. Произведенія всѣхъ русскихъ и многихъ иностранныхъ (въ русскомъ переводѣ) классиковъ въ роскошныхъ тисненныхъ золотомъ переплетахъ и безъ переплетовъ. Беллетристика и книги научнаго содержанія.

Еженедѣльно магазинъ пополняется **новыми книгами**, выходящими въ СПБ, Москвѣ и др. городахъ Имперіи.

Въ магазинѣ имѣются **роскошныя иллюстрированныя изданія и** книги для народнаго чтенія.

Требованія иногороднихъ исполняются съ первой отходящей почтой.

Пріемъ **подписки** на всѣ русскія и заграничныя газеты и журналы по цѣнамъ редакцій; при подпискѣ на „Новое Время“ допускается разсрочка подписной платы. Пріемъ объявленій въ газету „Новое Время“.

Книгопродавцамъ магазинъ дѣлаетъ **обычную уступку**.

Библіотеки, земскія и городскія общественныя учрежденія и учебныя заведенія, а равно г. г. студенты также пользуются уступкой.

МАГАЗИНЪ

Московской фабрики бѣлья и галстуковъ

Рудольфа Левинсона

ХАРЬКОВЪ, Николаевская площадь, домъ Гладкова.

ТЕЛЕФОНЪ № 1449-й.

Лучшаго покроя БѢЛЬЕ готовое и на заказъ.

Непромокаемыя пальто

дамскія и мужскія ◆ готовыя и на заказъ.

Зонты. Чулки. Галстуки.
Трости. Носки. Запонки.
Жилеты. Фуфайки. Кашне.
Перчатки. Кальсоны. Помочи.

ШЛЯПЫ (мужскія)

Borsalino, P& Cº Habig, Ghrysty's, Smith & Cº и другихъ первоклассныхъ фирмъ.

ВСѢ ТОВАРЫ ВЫСШАГО КАЧЕСТВА.

Подробный иллюстрированный прейсъ-курантъ по первому требованію безплатно

ТЕЛЕФОНЪ № 180-й.

ТОРГОВЫЙ ДОМЪ

Назаренко и Игнатовъ

ВЪ ХАРЬКОВѢ,

ВЪ ГОСТИННОМЪ РЯДУ № 2, 3, 4, 5, 6 и 7.

Имѣемъ честь покорнѣйше просить нашихъ иногородныхъ покупателей не забывать нашу фирму своими требованіями.

ОБРАЗЦЫ: шелковыхъ, шерстяныхъ, полотняныхъ, бумажныхъ, суконныхъ и прочихъ товаровъ высылаются нами по первому требованію, безплатно.

Мы посылаемъ образцы съ большой готовностью и просили бы только нашихъ уважаемыхъ покупателей обозначать точно цвѣтъ и сортъ матеріи и назначать приблизительную цѣну ея, дабы мы, не затрудняясь, могли удовлетворить требованія. При выпискѣ товара просимъ указать (на всякій случай) два образчика, предоставивъ намъ право замѣнить одинъ образецъ, въ случаѣ его продажи, другимъ.

Въ виду огромныхъ затратъ, при разсылкѣ образцовъ, мы будемъ благодарны, если ненужные образчики соблаговолятъ прислать намъ обратно.

Принципъ нашей фирмы—это соблюденіе интересовъ публики, для удовлетворенія которой мы предлагаемъ товары лишь самаго лучшаго качества, избѣгая продажи плохого, дешеваго товара.

Мы выписываемъ и покупаемъ товары изъ первыхъ рукъ, отъ первоклассныхъ русскихъ и заграничныхъ фабрикъ, постоянно обновляя наши запасы новѣйшими предметами и ни въ какомъ случаѣ не ищемъ и не прибѣгаемъ къ случайнымъ и партіоннымъ покупкамъ, а также не дѣлаемъ фиктивныхъ дешевыхъ распродажъ, каковыя назначаются нашими конкуррентами ежемѣсячно съ крикливыми рекламами.

Что касается насъ, то мы назначаемъ дѣйствительно дешевую продажу только два раза въ годъ по окончаніи сезоновъ лѣтняго и зимняго, т. е. въ началѣ Января и въ концѣ Августа—и то лишь на три дня.

А. В. Игнатовъ.

Граверно-механическая мастерская

І. Г. Альтмунера

Харьковъ,
Екатеринославская, № 2-й.

Телефонъ №. 898.

ФАБРИКА металлическихъ и каучуковыхъ **ШТЕМПЕЛЕЙ**

МЕТАЛЛОЛИТЕЙНАЯ рельефныхъ надписей

и **ПЕЧАТАНІЕ** конторскихъ принадлежностей.

НОВОСТЬ! Для правительственныхъ и торговыхъ учрежденій, аптекъ, больницъ, лѣчебницъ, гг. докторовъ, юристовъ и пр. ИЗГОТОВЛЯЮТСЯ ВСЕВОЗМОЖНЫЯ ЖЕЛѢЗО-ЭМАЛИРОВАННЫЯ НАДПИСИ.

Заказы выполняются скоро и аккуратно, по самымъ умѣреннымъ цѣнамъ.

Ювелирная мастерская

Н. В. Стоянова.

Харьковъ, Сумская ул., д. № 5-й.

Всевозможныя издѣлія изъ золота и серебра.

ХУДОЖЕСТВЕННОЕ ИСПОЛНЕНІЕ

Въ большомъ выборѣ изящныя монограммы и накладки для альбомовъ.

Изготовленіе жетоновъ и нагрудныхъ знаковъ.

Мануфактурный и Суконный Магазинъ

В. В. ФАДѢИЧЕВА

ВЪ ХАРЬКОВѢ, близъ Харьковскаго моста.

ТЕЛЕФОНЪ № 1184.

Громадный выборъ шелковыхъ, шерстяныхъ, суконныхъ, полотняныхъ, мебельныхъ, ковровыхъ и тюля гардиннаго и бумажныхъ товаровъ.

А также формы всѣхъ учебныхъ заведеній.

Продажа производится исключительно по фабричнымъ цѣнамъ.

БЕЗЪ ЗАПРОСА и ТОРГА.

Электро-Механическая и физическая мастерская

А. В. КУРИЛОВА

ХАРЬКОВЪ, Петровскій переулокъ, № 10.

- **Электрическое освѣщеніе.**
- **Передача силы.**
- **Обмотка якорей для всѣхъ машинъ.**
- **Медицинскіе аппараты всѣхъ конструкцій, сооруженіе новыхъ и ремонтъ.**
- **Свѣтовыя ванны для водолѣчебницъ.**
- **Полное оборудованіе и переустройство въ лѣчебницахъ.**

ВСЕВОЗМОЖНЫЯ ПРИМѢНЕНІЯ ЭЛЕКТРО-ТЕХНИКИ:

Телефоны, Звонки, Громоотводы.

Провѣрка манометровъ всѣхъ системъ.

НИКЕЛЛИРОВКА.

Всѣ работы выполняются аккуратно подъ моимъ личнымъ наблюденіемъ.

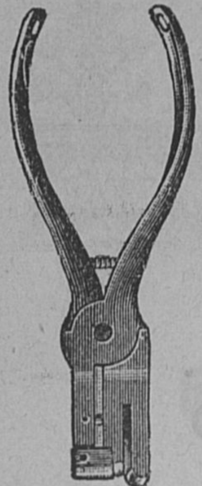

Германъ Шенбергъ

въ Харьковѣ, Московская ул., прот. Кондитерской Дирберга.

ФАБРИКА

Каучуковыхъ и Металлическихъ Штемпелей.

Рельефныя надписи, доски дверныя, доски для закладки и для всѣхъ другихъ назначенiй. Большой выборъ календарныхъ штемпелей и номераторовъ разныхъ конструкцiй.

РѢЗЬБА ПЕЧАТЕЙ КАЗЕННЫХЪ И ПРОЧИХЪ УЧРЕЖДЕНIЙ.

Печатанiе визитныхъ, свадебныхъ и пригласительныхъ карточекъ, на почтовой бумагѣ и на конвертахъ разныхъ вензелей и буквъ.

Большой выборъ писчебумажныхъ принадлежностей.

ФИРМА СУЩЕСТВУЕТЪ СЪ 1874 ГОДА.

ЧАЙ

ТОРГОВАГО ДОМА

Ив. Ив. Ващенко Сыновья

ВЪ ХАРЬКОВѢ.

Продажа оптомъ и въ розницу.

Фирма существуетъ съ 1791 года.

МАГАЗИНЪ

БРЮССЕЛЬ

Бр. А. и Я. АЛЬШВАНГЪ

ВЪ ХАРЬКОВѢ,
Николаевская площадь, собственный домъ.

БѢЛЬЕ

мужское, дамское и дѣтское.

ПОЛНОЕ ПРИДАНОЕ

ОТЪ 100 Р. ДО 6000 Р.

ПОЛОТНА.

СТОЛОВОЕ и ПОСТЕЛЬНОЕ БѢЛЬЕ

Е. С. Крымова.

Прейсъ-Курантъ по требованію безплатно.

МАГАЗИНЪ
МЕБЕЛИ и ЗЕРКАЛЪ

Надежды Ивановны Ивановой подъ фирмою

Павла Ивановича Иванова.

Московская улица,

уголъ Слесарнаго пер., собств. домъ № 13.

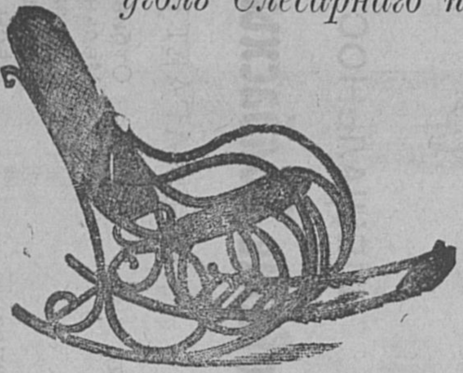

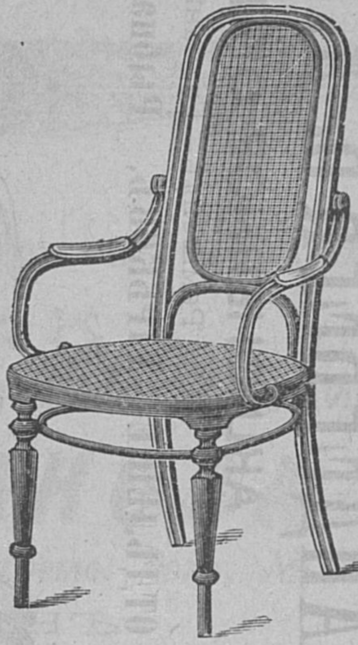

Имѣетъ въ большомъ выборѣ:

буфеты, гардеробы, комоды, шкафы для книгъ, столы обѣденные, карточные и проч.

Умывальники мраморные, кровати желѣзныя англійскія, шкафы съ зеркалами и пр.

ПОЛНАЯ ОБСТАНОВКА

ДЛЯ ЗАЛЫ, ГОСТИННОЙ, СТОЛОВОЙ И ПР.

БУКОВАЯ ГНУТАЯ МЕБЕЛЬ

Фабрики бр. Тонетъ въ Вѣнѣ.

По фабричнымъ цѣнамъ.

АЛЕКСАНДЕРВЕРКЪ. А. фонъ-деръ НАМЕРЪ

АКЦІОНЕРНОЕ ОБЩЕСТВО

Ремшейдъ—Германія.

ОТДѢЛЕНІЕ—ХАРЬКОВЪ, Рыбная улица, № 7.

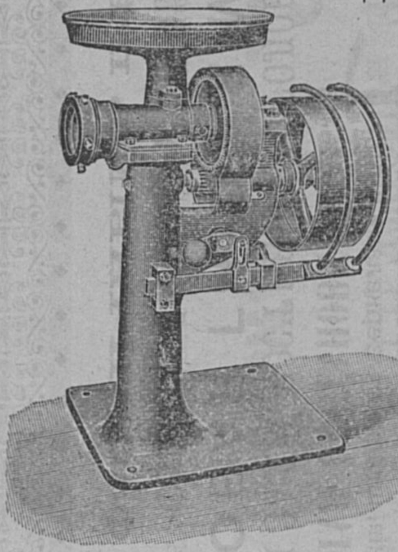

Фабричное клеймо.

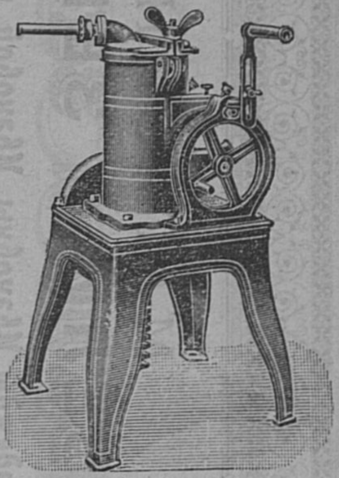

СПЕЦІАЛЬНОСТЬ:

Оборудованіе колбасныхъ фабрикъ

ПРЕДЛАГАЕТЪ:

Мясорубки и салорѣзки приводныя, ручныя и съ электрическимъ моторомъ.
Мясорубальныя качальн. машины.
Машины для начинки колбасъ.
Мѣшальныя машины и корыта для замѣшиванія фарша.

Отбивальныя маш. и Кеттера.
Мельницы для пряностей и перца и терки.
Точила ручныя и приводныя.
Ведра, Насосы и Спринцовки для скораго соленія.
Вѣсы столбовые, Беранже и пр.
Прессы для выжимки сала и инструменты.

Части и принадлежности ко всѣмъ нашимъ машинамъ.

Фабрика металлическихъ издѣлій

Л. Н. ЗАЕНЦЪ

въ Харьковѣ, Кузнечная ул., № 34.

Спеціальное заведеніе желѣзныхъ и мѣдныхъ печныхъ приборовъ.

ПРІЕМЪ ЗАКАЗОВЪ

НА СЛЕСАРНЫЯ И КРОВЕЛЬНЫЯ РАБОТЫ.

ПРОДАЖА ОПТОМЪ И ВЪ РОЗНИЦУ.

Прейсъ-куранты высылаются по первому требов.

ФАБРИКА

масляныхъ красокъ, лаковъ и олифы

И. И. УШАКОВА

Харьковъ, Зеленая улица, собств. домъ, № 30.

МАГАЗИНЪ

помѣщается на *Павловской площади*, въ домѣ Венедиктова, подъ гостинницею „Лондонъ".

За качество товара магазинъ ручается.

За короткое существованіе нашей фирмы, мы получили отъ г.г. покупателей похвальные отзывы за дѣйствительно доброкачественные товары.

Прейсъ-курантъ безплатно.

Фирма существуетъ съ 1868 г.

БРОНЗОВАЯ МЕДАЛЬ
БР.
ИГНАТОВЫХЪ
КУРСКЪ

РѢШЕТОЧНОЕ

И

СЕРЕБРАННАЯ МЕДАЛЬ
ИМПЕРАТОРСКОЕ
БР.
ИГНАТОВЫХЪ
СУМЫ

СЛЕСАРНО-КУЗНЕЧНОЕ

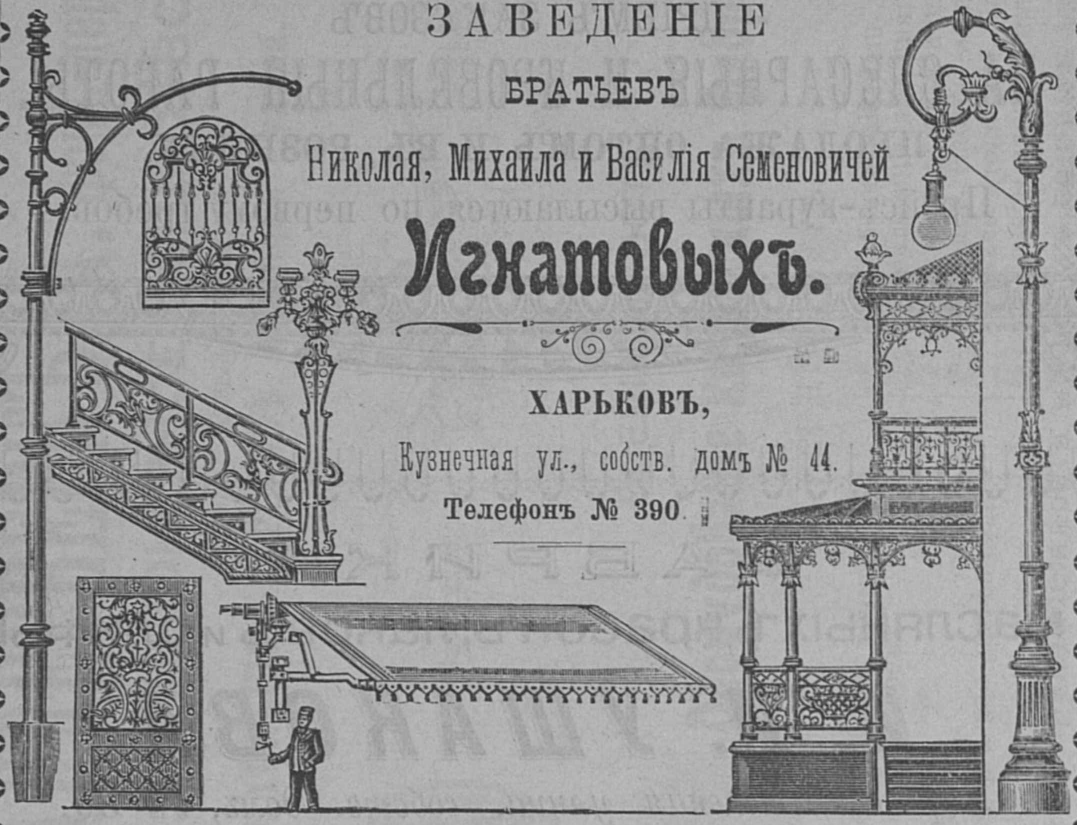

ЗАВЕДЕНІЕ

БРАТЬЕВЪ

Николая, Михаила и Василія Семеновичей

Игнатовыхъ.

ХАРЬКОВЪ,

Кузнечная ул., собств. домъ № 44.

Телефонъ № 390.

ДЛЯ ПОСТРОЕКЪ

исполняетъ всѣ слесарныя и кузнечныя работы:

ЛѢСТНИЦЫ, РѢШЕТКИ, БАЛКОНЫ, ВОРОТА, РАМЫ ОКОННЫЯ, СТАВНИ, ЖАЛЮЗИ, ЗОНТЫ, СКОБЫ, СВЯЗИ, КОСАУРЫ И Т. П.

СЕРЕБРЯНАЯ

1904

Первая Южно-Русская
ФАБРИКА ЧЕРНИЛЪ
и
техно-химическая лабораторія
И. А. ГОНЧАРОВА

Харьковъ, Рыбная ул., № 13. Телефонъ № 1521.

Удостоенъ въ Парижѣ золотой медали.

ПОХВАЛЬНЫЕ ОТЗЫВЫ:

Императорскаго вольно-экономич общества.

Императорскаго Московск общ. сельскаго хозяйства.

ЧЕРНИЛО ИЗСЛѢДОВАНО И ОДОБРЕНО
испытательной станц. военнаго министерства.

ЧЕРНИЛА:

Ализариновыя, атраценовыя, фіолетовыя—копировальныя, черныя—конторскія и разныя цвѣтныя.

Штемпельныя краски разныхъ сортовъ.

Сухія чернила или чернильный порошокъ разныхъ цвѣтовъ.

Химическій клей (гуммиарабикумъ).

КРАСКИ и ЛАКИ ДЛЯ ЯИЦЪ.

Экономическая вакса, дающая быстро блескъ и сохраняющая кожу.

ЦЕРОТИНЪ—помада для чистки и сохраненія обуви. (Церотинъ чиститъ безъ щетокъ, свободенъ отъ всякихъ кислотъ, **чѣмъ является безвреднымъ для самой тонкой шевровой кожи.**

Всѣ мои товары отличаются свойственнымъ имъ качествомъ и въ различныхъ отношеніяхъ имѣютъ **неоспоримое** преимущество передъ другими фабриками.

Остерегайтесь поддѣлокъ.

Остерегайтесь поддѣлокъ.

Этикетъ утвержденъ правительствомъ.

Харьковская Губернская Типографія.

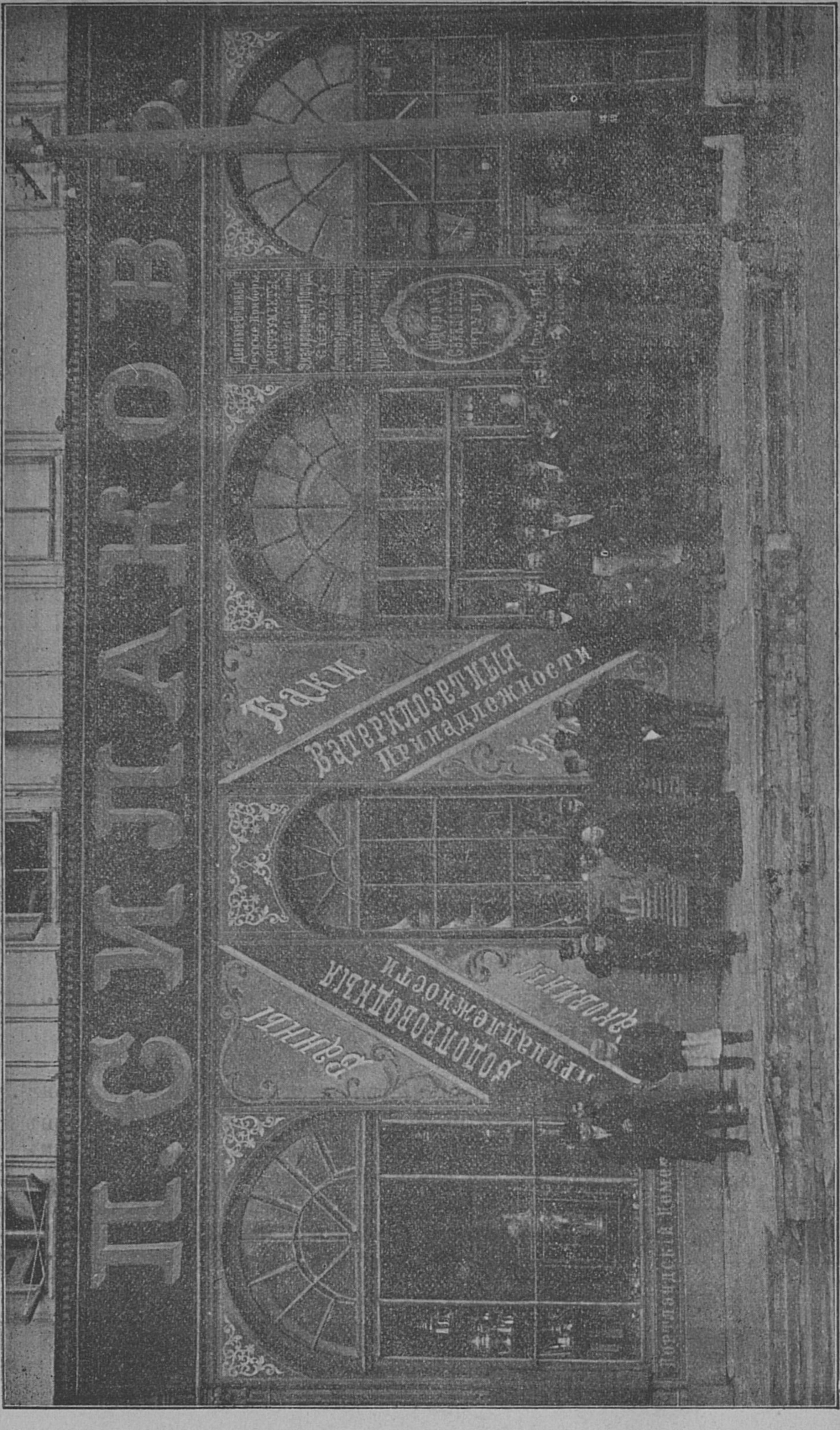
П. СИЛАКОВЪ
Ванны
Водопроводныя принадлежности
Баки
Ватерклозетныя принадлежности

Man spricht deutsch.
Говорятъ по нѣмецки.

On parle français.
Говорятъ по французски

„AU BONHEUR DES DAMES“

Grands magasins du bon marché

Théodore Grigoriewitche Enourowsky

à KHARKOW (RUSSIE).

„ДАМСКОЕ СЧАСТЬЕ“.

ТЕЛЕФОНЪ №. 30.

Главное депо, самые большіе магазины, склады и амбары суконныхъ, шелковыхъ, шерстяныхъ, полотняныхъ, мебельныхъ, ковровыхъ, парчевыхъ, платочныхъ, бумажныхъ и пр. и пр. мануфактурныхъ товаровъ.

Во всѣхъ магазинахъ и спеціальныхъ отдѣленіяхъ **„ДАМСКОЕ СЧАСТЬЕ“** рекомендуются товары, получаемые ежедневно новые, отличающіеся вкусомъ, свѣжестью и небывалою дешевизною и всегда гораздо дешевле публикующихся, такъ называемыхъ.

„Дешевыхъ Продажъ и Распродажъ“

На всѣ товары цѣны поставлены крайнія, **дешевыя**, безъ всякихъ уступокъ, дешевле Россіи и заграницы, въ чемъ каждый убѣждается, посѣтивъ магазины

„ДАМСКОЕ СЧАСТЬЕ“.

Главныя правила об аза веденія торговли суть: аккуратность, честность и дешевизна и продавать товары оптомъ и въ розницу, только за наличныя деньги **„БЕЗЪ ЗАПРОСА и ТОРГА“**; товары и образцы высылаются съ первою почтою по полученіи денегъ.

Главные магазины находятся въ г. Харьковѣ,

по Горяиновск. пер. (Гостинный дворъ), въ соб. домѣ

Федора Григорьевича Енуровскаго.

Дамы просятъ табаку не курить и собакъ не водить.

Parlo italiano.
Говорятъ по итальянски.

English spoken.
Говорятъ по англійски.

Харьковская Губернская Типографія.

Мраморное, Гранитное, Лабрадоровое и Мозаичное Заведеніе

Петра Петровича

ЮРЧЕНКО

бывшее Францони.

Магазинъ и Мастерская

помѣщается по Екатеринославской ул., № 59

въ Харьковѣ.

Всегда большой выборъ памятниковъ, а также пріемъ заказовъ и устройство:

Иконостасовъ, кіотовъ, часовенъ, лѣстницъ, половъ, подоконниковъ и мраморныя доски для столовъ, стоекъ, умывальниковъ и могилъ

„ГЕРМАНСКІЙ МАГАЗИНЪ“

МУЗЫКАЛЬНЫХЪ ИНСТРУМЕНТОВЪ

МАССЪ.

ПОСТОЯННЫЙ ВЫБОРЪ:

самыхъ **СВѢЖИХЪ СТРУНЪ** различной стоимости.

Масса механическихъ и самоиграющихъ инструментовъ.

Скрипки, Гитары, Мандолины, Балалайки, Гармоніи, Цитры и другіе струнные инструменты и принадлежности къ нимъ.

ГЛАВНЫЙ МАГАЗИНЪ

Харьковъ, Екатеринославская ул., домъ Хлѣбникова, № 26-й.

Харьковская Губернская Типографія.

ГЛАЗНАЯ ЛѢЧЕБНИЦА
ДОКТОРА МЕДИЦИНЫ
Е. П. Браунштейна
Приватъ-Доцента ИМПЕРАТОРСКАГО Харьковскаго Университета.
Рымарская ул., № 28, собственный домъ.
Телефонъ № 859.
Пріемъ стаціонарныхъ больн. во всякое время,
приходящихъ ежедневно отъ 9 до 11 ч. утра.

ЛѢЧЕБНИЦА
д-ра И. Я. ПЛАТОНОВА
для нервныхъ и душевнобольныхъ
ПРИ ПОСТОЯННОЙ КОНСУЛЬТАЦИИ
профессора Я. А. Анфимова.

Помѣщенія для нервныхъ больныхъ совершенно обособлены, со всѣми новѣйшими приспособленіями по гидро и электротерапіи.

Нервное отдѣленіе по Нетеченской ул., № 6.

Больные принимаются на полный пансіонъ. кромѣ постельн. и носильн. бѣлья.

Плата отъ 75—150 руб. въ мѣсяцъ.

г. Харьковъ, Михайловская пл., № 14. Телефонъ № 28.

Завѣдывающій лѣчебницей Д-ръ И. Я Платоновъ.

Петровскій переулокъ, 17.

С.-Петербургскій Музыкальный Магазинъ

Харьковъ, Николаевская площ.,
домъ 29, ряд. съ Земельнымъ
Банкомъ.

ГРОМАДНЫЙ ВЫБОРЪ

Роялей, Піанино

ЗНАМЕНИТЫХЪ ПРИДВОРНЫХЪ ФАБРИКЪ:

ДИДЕРИХСЪ, ИБАХЪ, ИРМЛЕРЪ, ШИДМАЙЕРЪ, ФЕРСТЕРЪ, НЕЙМАЙЕРЪ и другихъ Фабрикъ.

Черно-полированныя, Орѣховыя, Краснаго дерева.

ДОСТУПНЫЯ ЦѢНЫ И УСЛОВІЯ ПРІОБРѢТЕНІЯ.

Садоводство и сѣменная торговля

Григорія Ивановича

Эбергардта

въ Харьковѣ.

НАГРАЖДЕНЪ МЕДАЛЯМИ.

БУКЕТЫ, ж ЛУКОВИЦЫ, ж РОЗЫ.

Металлическіе вѣнки.

Искусственныя пальмы.

Магазинъ — Сумская, № 5.

Садоводство—Куликовская, № 35.

ТЕЛЕФОНЪ № 264.

Харьковская Губернская Типографія.

ГЛАВНОЕ АГЕНТСТВО
СТРАХОВАГО ОБЩЕСТВА

„ЯКОРЬ“

ВЪ ХАРЬКОВѢ.

ПРИНИМАЕТЪ НА СТРАХЪ ОТЪ ОГНЯ

всякаго рода недвижимыхъ и движимыхъ имуществъ, сельскохозяйственныя орудія, машины и продукты въ копнахъ, скирдахъ и зернѣ, а также и разный скотъ.

Страхованіе жизни и страхованіе сухопутнаго транспортированія въ пути, а также страхованіе отъ несчастныхъ случаевъ, какъ отдѣльныхъ лицъ, такъ и коллективное на фабрикахъ и заводахъ.

ГЛАВНЫЙ АГЕНТЪ

Иванъ Кирилловичъ

ВЕЛИТЧЕНКО.

Главное агентство помѣщается на Рыбной улицѣ,
въ собств. домѣ № 19.

Петровскій переулокъ, 17.

КОНТОРА, СКЛАДЪ И МАГАЗИНЪ

Русскаго Общества

Торговли Аптекарскими Товарами

ВЪ ХАРЬКОВѢ,

по Петровскому пер., въ собств. домѣ и отдѣленіе по Екатерин. ул., д. Шмитькова.

ОПТОВАЯ И РОЗНИЧНАЯ ПРОДАЖА:

АПТЕКАРСКИХЪ и ХИМИЧЕСКИХЪ ПРОДУКТОВЪ.

патентованныхъ средствъ, пробокъ, красокъ и коробокъ, дезинфекціонныхъ средствъ, москательныхъ товаровъ и хозяйственныхъ принадлежностей, натуральныхъ минеральныхъ водъ и солей для ваннъ и питья, эссенцій фруктовыхъ и для винъ, резиновыхъ предметовъ и аптекарской посуды, перевязочныхъ матеріаловъ и хирургическихъ инструментовъ.

Благовонныхъ и косметическихъ товаровъ отечеств. и загр. фабрикъ.

Большой выборъ

химическихъ и фармацевтическихъ аппаратовъ и припасовъ для лабораторій **Представительство** по продажѣ **ртути** Акціонернаго Общества ртутнаго дѣла А. Ауэрбахъ и К°. **Комиссіонерство** по продажѣ **кальницинированной каустической соды** Общества Любимовъ, Сольве и К°. **Комиссіонерство** по продажѣ **буры, борной кислоты и кислорода**.

Харьковская Губернская Типографія.

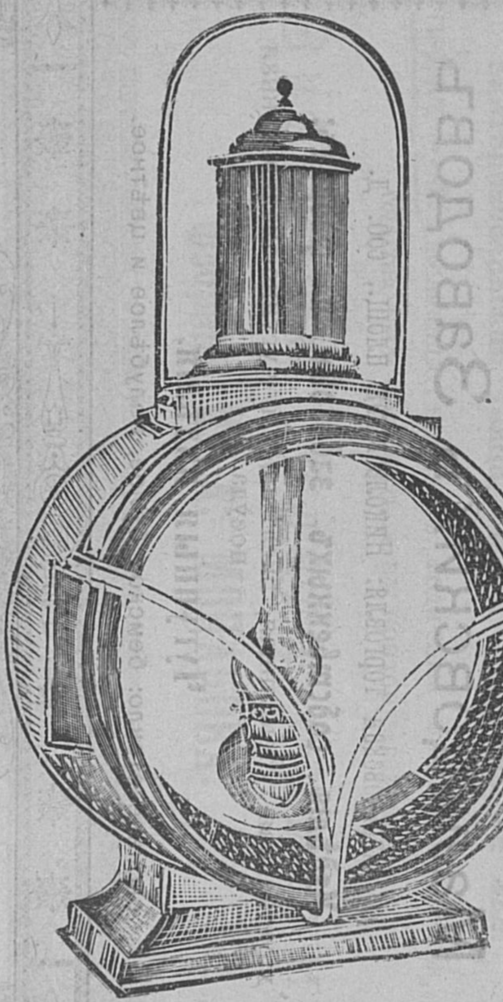

ПЕРВАЯ на югѣ Россіи фабрика

желѣзнодорожныхъ разныхъ
фонарей:

паровозныхъ, воинскихъ, стѣнныхъ, для наружнаго освѣщенія, столбовыхъ ручныхъ, сигнальныхъ, багажныхъ, боковыхъ, буферныхъ; задніе дисковые, и вагонные. Рожки сигнальные. Флаги, футляры.

Б. В. ДОБРОМЫСЛОВЪ.

Уголъ Екатеринославской и Рождественской ул., № 9.

НАСОСЫ
ПОЖАРНЫЕ
и принадлежности къ нимъ.

Бочки желѣзныя, Тачки двухколесныя, Телѣжки для перевозки багажа.

Умывальники, Переносныя судна и пр.

УСТРОЙСТВО ВОДОПРОВОДОВЪ

и пріемъ заказовъ слесарно-кузнечныхъ работъ

Петровскій переулокъ, 17.

Европейскій Магазинъ

МЕБЕЛИ и ЗЕРКАЛЪ.

*Харьковъ, Петровскій пер., д. № 2 на углу
Рыбной улицы.*

Постоянно имѣется въ большомъ выборѣ:
ГОСТИННАЯ, БУДУАРНАЯ, ЗАЛЬНАЯ,
КАБИНЕТНАЯ
и СТОЛОВАЯ МЕБЕЛЬ.

Англійскія кровати, мраморные умывальники и вѣнскіе стулья.

ПРИНИМАЮТСЯ ЗАКАЗЫ НА ПОЛНЫЯ ОБСТАНОВКИ:
КВАРТИРЪ, КОНТОРЪ, МЕБЛИРОВАННЫХЪ КОМНАТЪ И КАЗЕННЫХЪ УЧРЕЖДЕНІЙ,
а также на всевозможныя обойныя, драпировочныя и столярныя работы.

ПРИ МАГАЗИНѢ;

Спеціально упаковочное заведеніе и отправка по всѣмъ желѣзнымъ дорогамъ Р. Д. ЭРИВМАНА.

Акціонерное Общество

Мальцовскихъ Заводовъ

Харьковская торговля: Николаевская площ., соб. д.

Издѣлія собственныхъ заводовъ и фабрикъ:

хрустальная, стеклянная, желѣзно- и чугунно-эмалированная посуда.

Чугунныя издѣлія,

оконное стекло: бемское бѣлое, полубѣлое и цвѣтное.

Харьковская Губернская Типографія.

Сѣверное Страховое Общество,

учрежденное 31 мая 1872 года.

Основной и запасной капиталъ и запасъ преміи

болѣе 4,000,000 рублей.

ПРИНИМАЕТЪ НА СТРАХЪ ОТЪ ОГНЯ:

всякаго рода строенія, движимость и товары, фабрики и заводы, скотъ, сельско-хозяйственные продукты и орудія.

ОТЪ НЕСЧАСТІЙ ВЪ ПУТИ:

всякаго рода грузы, слѣдующіе по желѣзнымъ и грунтовымъ дорогамъ.

Харьковское главное агентство.

Предсѣдатель **И. А. Монаковъ**

Екатеринославская улица, № 10. Телефонъ № 222.

ПРИМѢЧАНІЕ: желающіе получить годичные отчеты Общества, благоволятъ обращаться въ контору агентства.

Здѣсь-же складъ бумаги

фабрики И. А. МОНАКОВА.

Петровскій переулокъ, 17.

ПЕРВЫЙ НА ЮГѢ РОССІИ
СПЕЦІАЛЬНЫЙ
МАГАЗИНЪ ГРАММОФОНОВЪ.
Центральное Депо
Акціонернаго О-ва Граммофонъ
Харьковъ, Николаевская пл., 19, д. Гладкова.

TRADE MARK
"GRAMMOPHON"
Охран. марка.

Телефонъ № 1310.

Телеграммы:—Граммофонъ

ВСЕГДА большой выборъ свѣжихъ неигранныхъ пластинокъ, снабженныхъ охранительной маркой; новѣйшихъ усовершенствованныхъ американскихъ граммофоновъ; лучшихъ англійскихъ иголокъ для граммофона; тумбъ всевозможныхъ стилей и т. д.

Спеціальная мастерская для провѣрки и всевозможныхъ исправленій граммофоновъ и мембранъ съ ручательствомъ.

Харьковская Губернская Типографія.

ТОРГОВЫЙ ДОМЪ

„Н. А. Жевержеевъ и Сынъ“

въ Харьковѣ.

ГЛАВНАЯ КОНТОРА:

при магазинѣ въ собст. помѣщеніи, въ Гостиномъ дворѣ, въ Соборномъ переулкѣ.

Собственные сады на Южномъ берегу Крыма.

1) Главный магазинъ въ Соборномъ пер., въ собст. помѣщеніи, въ Большомъ Гостиномъ дворѣ.

2) Магазинъ на Екатеринославской улицѣ, въ собственномъ домѣ.

3) Магазинъ на Клочковской улицѣ, въ собственномъ домѣ.

4) Магазинъ на Конной площади, въ собственной лавкѣ.

5) Погребъ подъ лавками Успенскаго собора, въ гостиномъ дворѣ.

6) Магазинъ уголъ Пушкинской и Черноглазовской улицъ.

1) Телефонъ квартиры № 481.
2) Телефонъ конторы № 483.
3) Телефонъ главнаго магазина, Соборный пер., № 480.
4) Телефонъ лавки на Конной площади, № 479.
5) Телефонъ магазина, на Екатеринославской ул., № 500.
6) Телефонъ магазина на углу Пушкинской и Черноглазовской Улицъ, № 489.

ВИНА

Заграничныя, Крымскія, Кавказскія и Бессарабскія.

Разные Водки и Ликеры.

Сигары и гастрономическіе товары.

Мучная, Масляная и Бакалейная торговля.

ЗАВЕДЕНІЯ

русскихъ игристыхъ винъ, въ Горяиновскомъ переулкѣ

Крупообдирная мельница и уксусный эстрагон. заводъ на Клочковской ул., въ собственномъ домѣ.

Петровскій переулокъ, 17.

Военный Портной

И. В. Ищенко

Николаевская площ., д. № 23-й, рядомъ съ Дворянск Собраніемъ.

ПРІЕМЪ ЗАКАЗОВЪ

ВОЕННАГО и ФОРМЕННАГО ПЛАТЬЯ,

для котораго имѣется большой и разнообразный выборъ форменныхъ суконъ.

Заказы исполняются добросовѣстно и аккуратно.

Телефонъ № 1051-й.

ЕЖЕДНЕВНО ПОЛУЧЕНІЕ НОВОСТЕЙ СЕЗОНА.

МАГАЗИНЪ

Модныхъ Мануфактурныхъ и Суконныхъ

ТОВАРОВЪ

А. І. БЕРЕЗОВСКАГО

ВЪ ХАРЬКОВѢ,

Серебряная линія прот. Гостиннаго двора.

ТЕЛЕФОНЪ № 1112.

ПРЕДЛАГАЕТЪ БОЛЬШОЙ ВЫБОРЪ:

ШЕЛКОВЫХЪ, ШЕРСТЯНЫХЪ, СУКОННЫХЪ, МЕБЕЛЬНЫХЪ, КОВРОВЫХЪ, ТЮЛЯ ГАРДИННАГО, ПОЛОТНЯНЫХЪ и БУМАЖНЫХЪ ТОВАРОВЪ.

ФОРМЫ ВСѢХЪ ВѢДОМСТВЪ и УЧЕБНЫХЪ ЗАВЕДЕНІЙ.

Всѣ товары лучшихъ русскихъ и заграничныхъ фабрикъ.

Цѣны самыя добросовѣстныя. ❖ ***БЕЗЪ ТОРГУ.***

Харьковская Губернская Типографія.

КТО ЖЕЛАЕТЪ!!!

купить ДѢЙСТВИТЕЛЬНО ДЕШЕВО ХОРОШІЕ ЧАСЫ

карманные или стѣнные, изящныхъ фасоновъ и лучшихъ фабрикъ, а также роскошные

БУДИЛЬНИКИ,

хорошо вывѣренные и **съ ручательствомъ**

КТО ЖЕЛАЕТЪ!!!

лучше и дешевле исправить свои часы, а также золотыя и серебряныя вещи, **обратитесь** въ часовой магазинъ

„ШВЕЙЦАРІЯ“.

Екатеринославская ул., прот. гост. „Славянскій Базаръ“.

СКЛАДЪ БУМАГЪ:

Кº В. ГОВАРДА,

Т. СПОСОБИНА и Кº,

А. Гончарова,

АКЦІОНЕРНАГО ОБЩЕСТВА

МИРКОВСКОЙ

ПИСЧЕБУМАЖНОЙ ФАБРИКИ.

Большой выборъ Письменныхъ, Чертежныхъ и Рисовальныхъ принадлежностей,

А ТАКЖЕ

КЛЕЕНКИ, ОБОЕВЪ и БОРДЮРА,

русскихъ и заграничныхъ фабрикъ.

ТЕЛЕФОНЪ №. 422.

Петровскій переулокъ, 17.

ТОРГОВЫЙ ДОМЪ

„И. Р. Линденбергъ“

ВЪ ХАРЬКОВѢ

существуетъ съ 1869 года.

СКЛАДЪ

Товарищества Россійско-Американской

РЕЗИНОВОЙ МАНУФАКТУРЫ.

Ремни резиновые приводные, рукова резиновые пожарные, наконечники для сѣялокъ, пальто непромокаемыя, рессоры резиновыя, азбестовый картонъ, набивка тальковая, предметы для ухода за больными, дорожныя принадлежности и проч.

Магазинъ въ городскомъ домѣ на Николаевской площ., уголъ Шляпнаго переулка

Паровая фабрика масляныхъ красокъ.

Краски масляныя, краски сухія, олифа, кисти, лаки и всѣ малярныя принадлежности.

Асфальтовый кровельный толь

и всѣ принадлежности для покрытія крышъ толемъ.

КРАСКИ для ЖИВОПИСИ. ✻ КРАСКИ ТИПОГРАФСКІЯ.

Прейсъ-Куранты безплатно.

Магазинъ на Рыбной ул., д. № 15-й.

ТЕЛЕФОНЪ №. 164.

Харьковская Губернская Типографія.

20187

ТОВАРИЩЕСТВО

М. ГЕЛЬФЕРИХЪ САДЕ.

СКЛАДЪ и ЗАВОДЪ

ЗЕМЛЕДѢЛЬЧЕСКИХЪ МАШИНЪ и ОРУДІЙ

ВЪ ХАРЬКОВѢ.

ОТДѢЛЕНІЯ: въ Ростовѣ-на-Дону, Армавирѣ и Георгіевскѣ на Кавказѣ, Полтавѣ, Кременчугѣ и Балашевѣ.

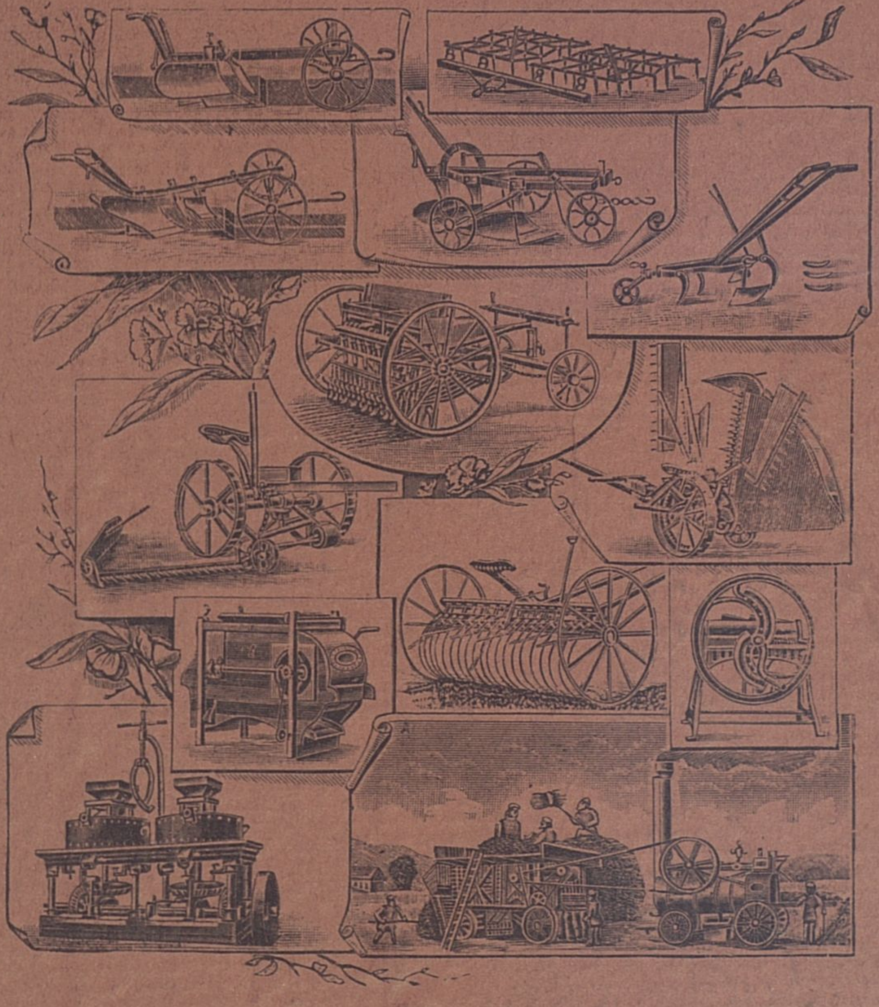

Каталоги и справки высылаются по требованію безплатно.

ЦСБ
с 595 Хар.
Х23
на 1906 г.

Т-ВО
ЖОРЖЪ БОРМАНЪ

Телефонъ №. 424

За превосходныя качества издѣлій фабрика удостоена на Нижегородской выставкѣ 1896 г. высшей награды правомъ изображенія Государственнаго герба.

Въ С.-Петербургѣ
Магазины: Невскій просп., № 21 и 30.
Англійск. просп., 14—16.
Фабрика и контора: Англійск. просп., соб. д., №№ 14 и 16.
Оптовый складъ: внутри Апракс. двора, Черныш. проѣз., Ягод. рядъ, № 2 3/24.

Въ Москвѣ,
Маросейка, въ домѣ бр. Еремѣевыхъ.

Въ Харьковѣ
Фабрика и контора: Кацарская улица, въ соб. д., №№ 21 и 26.
Складъ: Рыбная улица, д. Гордѣенко.
Магазинъ: Ник. пл., д. Гладкова, № 19.

На Нижегородской ярмаркѣ,
Макарьев. ул., с. лавки, №№ 85 и 87.

ПРОИЗВОДСТВО:

шоколада, шоколадныхъ и фруктовыхъ конфектъ, какао, мармелада, карамели, монпасье, пастилы, драже, пряниковъ и чайныхъ печеній.

Адресъ для телеграммъ: ЖОРЖЪ БОРМАНЪ—Харьковъ.